

## POLÍTICA

### GOVERNO VAI DESTINAR R\$ 1,7 BILHÃO PARA CONTENÇÃO DE ENCOSTAS E PREVENIR DESASTRES

Anúncio ocorre em meio aos esforços para socorrer vítimas das chuvas e enchentes no RS. Esta é mais uma rodada do Pac Seleções que vai atender 91 municípios que sofrem com deslizamentos recorrentes.

PÁGINA 4



FOTO: RICARDO STUCKERT/PA

## •PONTO FINAL•

COM O COLUNISTA CARLOS HONORATO

PÁGINA 4

## ECONOMIA

REUNIÃO DO COMPOM DEFINE CORTE NA TAXA BÁSICA DE JUROS NESTA QUARTA-FEIRA

PÁGINA 5

## SOLIDARIEDADE

# IBANEIS ROCHA CRIA COMITÊ DE EMERGÊNCIA BRASÍLIA PELO SUL

O GRUPO SERÁ RESPONSÁVEL POR RECEBER, PLANEJAR E COORDENAR A CAMPANHA DE ARRECADAÇÃO DAS DOAÇÕES EM PROL DAS VÍTIMAS DO RIO GRANDE DO SUL. O DF DISPÕE DE VÁRIOS PONTOS DE COLETA DE DONATIVOS.

PÁGINA 3

## CIDADES



FOTO: GEOVANA ALBUQUERQUE/AGÊNCIA BRASÍLIA

### UNIDADE MÓVEL DO FHB PASSA POR ÁGUAS CLARAS

Dentro da programação das comemorações dos 21 anos da cidade, moradores da região receberam a Unidade Móvel de Coleta de Sangue da Fundação Hemocentro e Brasília (FHB) nesta terça (7). O veículo adaptado está em funcionamento há 15 meses e já esteve em 17 regiões administrativas. **PÁGINA 2**



FOTO: REPRODUÇÃO DA INTERNET

## ENDOMETRIOSE

DIAGNÓSTICO PRECOCE EVITA GRANDE IMPACTO NA VIDA DA MULHER

O Dia Internacional da Luta contra a doença (7/3) incentiva a detecção e estadiamento da doença que afeta cerca de 176 milhões de mulheres no mundo. **PÁGINA 6**

## ESPORTES

### LIBERTADORES: BOTAFOGO ENCARA A LDU NESTA QUARTA, A PARTIR DAS 21H30

O duelo será no estádio Nilton Santos. Na lanterna do Grupo D, a equipe precisa vencer para continuar com chances de classificação para as oitavas de final. No 1º duelo, vitória da LDU por 1 x 0.

PÁGINA 8

## Cultura

FOTO: BIANCA OLIVEIRA/ESTÚDIO DA BICA



### “CORA DO RIO VERMELHO” ESTARÁ EM CARTAZ NO CCBB NOS DIAS 24, 25 E 26

O monólogo protagonizado pela atriz Raquel Penner e dramaturgia de Leonardo Simões, visa celebrar os 135 anos da eterna poetisa, contista e doceira, Cora Coralina. Além do espetáculo, o projeto contará com Oficina “Frutos da Terra”. **PÁGINA 7**

## CIDADES



FOTO: GEOVANA ALBUQUERQUE/AGÊNCIA BRASÍLIA

População compareceu à sede da região administrativa, que celebra 21 anos em maio, para ajudar na reposição dos estoques de sangue de Brasília

# Águas Claras recebe a Unidade Móvel da FHB

**ÔNIBUS** é preparado para realizar todo o procedimento para a coleta com segurança

A Unidade Móvel de Coleta de Sangue da Fundação Hemocentro de Brasília (FHB) esteve em Águas Claras, nesta terça-feira (7), para atender aos doadores de sangue da região. Em funcionamento há um ano e três meses, o ônibus é preparado para fazer todo procedimento para a coleta com segurança, como

ocorre na unidade física, e tem capacidade para realizar cerca de 60 atendimentos por dia. O evento faz parte das comemorações dos 21 anos de Águas Claras.

Desde o lançamento, em fevereiro de 2023, a Unidade Móvel do Hemocentro de Brasília já recebeu mais de 2,2 mil voluntários na doação de sangue. As coletas feitas já beneficiaram mais de 6 mil pacientes da rede pública de saúde do Distrito Federal, além de hospitais conveniados. A unidade móvel já esteve em 17 regiões administrativas do DF.

A bancária Jaqueline Oliveira,

de 53 anos, moradora de Águas Claras, sempre teve vontade de doar sangue. Quando soube que a unidade móvel estaria perto de sua casa, não teve dúvidas e compareceu. “É muito importante ajudar quem está precisando. É a primeira vez que vim e achei supertranquilo”, garante.

Já Aline de Oliveira, de 35 anos, mora em Samambaia. Doadora há mais de 10 anos, ela foi a Águas Claras, assim não teria que se deslocar até a unidade do Plano Piloto para doar. “Deixei minha filha com minha mãe, que mora aqui em Águas Claras, e vim. É

muito bom poder ajudar ao próximo”, conta a administradora, que também pretende se tornar doadora de medula óssea.

## ANIVERSÁRIO DA CIDADE

O administrador de Águas Claras, Mário Furtado, afirma que a presença da Unidade Móvel da Fundação Hemocentro é muito importante para os moradores da região. “Esse evento fortalece e universaliza a coleta de sangue. É uma ação do bem que salva vidas e corrobora com as comemorações do aniversário de Águas Claras”, afirma o administrador.

## NO ADOLESCENTRO

# SES-DF promove ação contra exploração sexual de jovens

Em alusão ao Dia Nacional de Combate ao Abuso e Exploração Sexual de Crianças e Adolescentes, em 18 de maio, a Secretaria de Saúde (SES-DF), por meio do Adolescentro, promove neste mês uma série de palestras para debater o tema. Voltados aos servidores da unidade, os encontros tiveram início nesta terça-feira (7).

“O intuito é capacitar a equipe para que, durante as consultas e os grupos, os profissionais de saúde consigam passar informações sobre o tema aos pacientes, principalmente aos pais de crianças e adolescentes”, explica a gerente do Adolescentro, Fabiane Oliveira.

O primeiro tema da programação foi “Invisibilidade da pornografia no contexto do abuso sexual cometido por adolescentes”, apresentado pela pesquisadora e psicóloga do Centro de Especialidades para a Atenção às Pessoas em Situação de Violência Sexual,



FOTO: LUALISSON NORONHA/AGÊNCIA SAÚDE-DF

Programação é voltada para servidores da unidade

Familiar e Doméstica (Cepav) Jasmim Bárbara Espíndola.

A especialista aponta que os adolescentes estão encontrando novas formas de chegar a conteúdos pornográficos. “Hoje em dia o acesso é muito facilitado e

os pais enfrentam grandes desafios para controlar essa proximidade. Em complemento a isso, o Estado esbarra em dificuldades para regular essas redes”, avalia Espíndola.

Um dos participantes foi o neurologista do Adolescentro, Marcelo

Kawano. Para ele, os debates são fundamentais às equipes que lidam com o público jovem. “Muitos desses pacientes já estão expostos à pornografia, por isso é importante ouvir a opinião de uma especialista e entender o contexto”, pontua.

## PROGRAMAÇÃO

Os encontros irão ocorrer todas as terças-feiras deste mês, com debates e espaço para tirar dúvidas. Os próximos temas abordados, nos dias 14 e 21 de maio, serão ‘Ofensa sexual cometida por adolescentes com déficit cognitivo’ e ‘Quando a vítima de violência sexual chega à polícia’, respectivamente. No último dia, a programação inclui uma roda de conversa sobre manejo e atendimento às vítimas de violência.

A ação é parte da campanha “Faça Bonito: Proteja Nossas Crianças e Adolescentes”, realizada em todo o País.

## QUADRA LIXO ZERO

# PROGRAMA SERÁ INAUGURADO HOJE NA RUA DOS RESTAURANTES

A primeira quadra comercial lixo zero do Distrito Federal será inaugurada nesta quarta-feira (8), às 10h, na CLS 404/405 Sul, conhecida como Rua dos Restaurantes. Idealizado e gerenciado pelo Serviço de Limpeza Urbana (SLU), o programa Quadra Lixo Zero vai aprimorar a gestão de resíduos no comércio local, operação que

posteriormente será avaliada para percorrer outras quadras comerciais do DF.

Com a iniciativa, o SLU instalou seis papa-lixos na quadra. Quatro deles receberão apenas materiais recicláveis, e os outros dois serão locais de acondicionamento de rejeitos – materiais que não podem ser aproveitados pela reciclagem. Diariamente,

equipes da autarquia vão coletar os resíduos acondicionados nos papa-lixos.

Já os resíduos orgânicos, como restos de comida, serão coletados por empresas de compostagem contratadas pelos comerciantes. “Houve uma ótima adesão dos comerciantes da quadra”, afirmou o diretor-presidente do SLU, Silvio Vieira.

“A ideia é que os resíduos dessa quadra não sejam mais encaminhados para o Aterro Sanitário.”

Com a instalação dos papa-lixos, que são contêineres semienterrados, o objetivo também é eliminar o acúmulo de resíduos na quadra, promovendo a limpeza e diminuindo o surgimento de doenças e vetores animais. Inaug.

## NO PARQUE DA CIDADE

# Mais de 2 mil árvores já foram plantadas no lugar dos antigos pinheiros

Uma nova paisagem já está em crescimento no Parque da Cidade Dona Sarah Kubitschek. O lugar, antes ocupado pelos pinheiros retirados por questões de segurança, agora é um berçário repleto de novas mudas nativas do Cerrado brasileiro. São 2 mil mudas de 65 espécies nativas que mudarão a paisagem do local quando crescerem, seguindo o plano original de paisagismo do parque elaborado por Roberto Burle Marx.

O Governo do Distrito Federal (GDF) finalizou o plantio das novas árvores em março. De acordo com o chefe do Departamento de Parques e Jardins da Novacap, Raimundo Oliveira, mesmo que demore alguns anos para que as árvores cresçam e deem sombra, o crescimento das mudas está dentro da expectativa e elas estão sendo monitoradas constantemente.

“O crescimento dessas espécies não é tão acelerado como seria um bosque de pinos, mas estamos fazendo um tratamento diferenciado para que em cinco anos já tenham espécies que promovam um sombreamento

e a população consiga usufruir”, destaca o gestor. Ele estipula que a plenitude das árvores será alcançada em torno de dez anos.

Segundo o responsável pelo replantio do bosque, as equipes fazem o acompanhamento de combate de pragas e formigas semanalmente, além da manutenção da área limpa, controle da vegetação, irrigação, manejo e adubações periódicas para que haja um crescimento acelerado.

Durante um passeio de bicicleta próximo ao Estacionamento 4 do Parque da Cidade, onde é possível ver as novas mudas, o programador Guilherme Neves Souza, 29, disse ter boas expectativas sobre a nova paisagem. “Eu estou bem animado com o que pode vir a ser, porque aqui é um lugar muito típico de Brasília. Eu acho que é importante essa renovação, porque os pinheiros não eram nativos daqui. Voltar a ter esse espaço lembra o que a gente realmente é aqui, essa área que é o Cerrado mesmo, uma minissavana muito bonita”, acentua.

FOTO: MATEUS H. SOUZA/AGÊNCIA BRASÍLIA



Novacap finaliza o plantio de mudas de 65 espécies do Cerrado

## EMPREGOS NO DF

# AGÊNCIAS DO TRABALHADOR OFERECEM, HOJE, 453 VAGAS

As agências do trabalhador do Distrito Federal estão com 453 vagas de emprego disponíveis nesta quarta-feira (8). As oportunidades são para diversas funções e oferecem benefícios, além da remuneração. Interessados devem cadastrar o currículo pelo aplicativo Sine Fácil ou presencialmente, em uma das 14 unidades do equipamento público, das 8h às 17h, de segunda a sexta-feira.

O maior salário do dia é para cozinheiro geral. São dez vagas exclusivas para pessoas com deficiência (PcD) na Zona Industrial com oferta de R\$ 2.726,91. É necessário ter ensino fundamental completo. Na mesma região, há dez oportunidades para assistente administrativo, com salário de R\$ 2.405,96. Estas últimas também são direcionadas ao público PcD e cobram ensino médio completo.

Para o público geral, estão disponíveis 63 chances para

atendente de lanchonete localizadas em Taguatinga e na Asa Norte. Na Asa Sul, contrata-se 60 vendedores internos e dois vendedores de comércio varejista. Em Santa Maria, a demanda é por 25 armazenistas e, em Ceilândia, é por 20 vendedores internos.

Mesmo que nenhuma das chances do dia seja atraente ao candidato, o cadastro vale para oportunidades futuras, já que o sistema cruza dados dos concorrentes com o perfil que as empresas procuram.

Empregadores que desejam ofertar vagas ou utilizar o espaço das agências do trabalhador para entrevistas podem se cadastrar pessoalmente nas unidades ou pelo aplicativo Sine Fácil. Também é possível solicitar atendimento pelo e-mail gov@setrab.df.gov.br. Pode ser utilizado, ainda, o Canal do Empregador, no site da Secretaria de Desenvolvimento Econômico, Trabalho e Renda (Sedet).

FOTO: REPRODUÇÃO/ABR

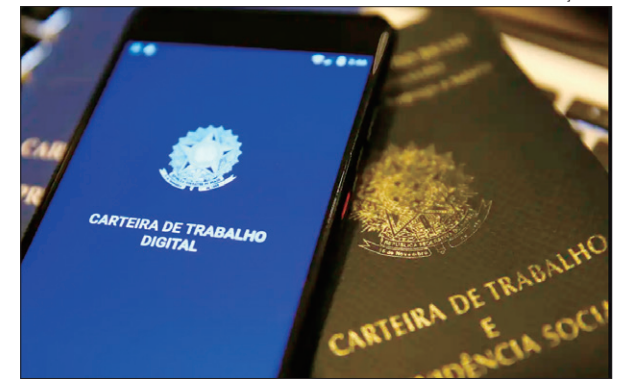

Interessado em uma vaga deve ir à Agência ou acessar o Sine Fácil

## Brasília Agora

TÍTULO DEPOSITADO NO INPI SOB Nº 828213798  
JORNAL BRASÍLIA AGORA EMPRESA JORNALÍSTICA LTDA. - ME  
Redação e Deptº Comercial: SIG Quadra 3 Bloco B, Entrada 75 - Sala 101 - Brasília-DF - CEP: 71200-432 - Fones: (61) 3344-9063 e 3344-9064.  
Parque Gráfico: SIA quadra 3C lote 24 - fundos. Telefone: 3341-3852  
E-mail: bsbagora@gmail.com e o site: www.brasiliaagora.com.br

Diretor: SÍLVIO AFFONSO  
Editor Geral: EZEQUIEL MORAIS  
Editora Executiva: KÁTIA SLEIDE  
Diagramação: ANTÔNIO CALANDRINI  
Colunistas: CARLOS HONORATO  
Fontes: AGÊNCIAS BRASIL e BRASÍLIA

\*ARTIGOS E COLUNAS ASSINADOS SÃO DE INTEIRA RESPONSABILIDADE DE SEUS AUTORES

## CIRCULAÇÃO:

Brasília: Plataforma superior e inferior da Rodoviária do Plano Piloto; Estações do Metrô; GDF e Governo Federal. Tribunais, bancas de revistas, rede de escolas particulares e rede de hospitais e clínicas.  
•Goiás: Goiânia; Anápolis; Luziânia; Cidade Ocidental; Novo Gama; Valparaíso; Santo Antônio do Descoberto; Águas Lindas; Formosa; Planaltina de Goiás.  
Lista VIP + Restaurantes + Agências de Publicidade.

## POLÍTICA

# Governo do Distrito Federal cria Comitê de Emergência de arrecadação para o Sul

**GRUPO SERÁ** responsável por receber, planejar e coordenar as doações da capital do país para o Rio Grande do Sul

O governador do Distrito Federal, Ibaneis Rocha, decretou, na tarde desta terça-feira (7), a criação de um comitê de emergência para arrecadação de doações destinadas ao estado do Rio Grande do Sul, em razão das inundações que assolam a região Sul do país.

Integram o Comitê de Emergência Brasília pelo Sul as secretarias de estado, órgãos e agências públicas, como a Agência Reguladora de Águas, Energia e Saneamento do DF (Adasa), Companhia de Saneamento Ambiental (Caesb), e serão convidados também para compor a equipe representantes de associações e federações da sociedade civil, do Tribunal de Contas do DF e da Câmara Legislativa do DF (CLDF).

O grupo será responsável por receber, planejar e coordenar a campanha de arrecadação das doações. As ações do comitê serão gerenciadas pela Chefia-Executiva de Políticas Sociais, coordenada pela primeira-dama do DF, Mayara Noronha Rocha.

“Convido você a fazer parte dessa corrente de solidariedade, porque solidariedade não tem fronteiras. Então doe itens que você tem na sua casa, que estão em perfeito estado de conser-



Na segunda (6), 15 mil copos de água potável oferecidos pela Caesb foram enviados para ajudar as vítimas do RS

vação e que você sabe que está fazendo falta para quem se encontra na região Sul do Brasil. Doe alimentos, medicamentos, curativos, água potável, itens de higiene pessoal, de limpeza, fraldas infantis e geriátricas, e tudo aquilo que você imaginar que possa ajudar”, destaca a primeira-dama Mayara Noronha Rocha.

Os cidadãos interessados em ajudar a população do Rio Grande do Sul podem levar as doações para os pontos de coleta. Entre os itens emergenciais estão:

- Colchões
- Água
- Roupas de cama
- Toalhas de banho

- Cobertores
  - Material de higiene
  - Materiais de limpeza
  - Leite em pó
  - Ração para animais
  - Cestas básicas
  - Absorventes
  - Roupas íntimas
  - Mamadeiras de bico
  - Fraldas infantis e geriátricas
- As doações podem ser entregues nos grupamentos do Corpo de Bombeiros Militar do DF (CB-MDF), nas administrações regionais e na Base Aérea de Brasília.

#### PONTOS DE ARRECADAÇÃO

O Distrito Federal está mobilizado para arrecadar doativos.

Vários pontos estão espalhados pela cidade. Confira:

- Força Aérea Brasileira (FAB): Área Militar do Aeroporto Internacional de Brasília, das 8h às 18h;
- Superior Tribunal Militar (STM): O ponto de coleta está instalado no hall de entrada do edifício-sede do STM (Setor de Autarquias Sul, Quadra 01, Praça dos Tribunais Superiores), das 8h às 18h. Mais informações: (61) 3313-9292;
- Confederação Nacional de Municípios: A CNM recebe doações de colchões, cobertores, água, roupas de frio e alimentos não perecíveis no SGAN - Quadra 601

Módulo N - CEP 70.830-010, das 7h às 19h;

**Ordem dos Advogados do Brasil:** A OAB-DF iniciou uma campanha de arrecadação de alimentos e suprimentos que podem ser entregues na sede Bloco B – SEPN 516, lote 7, Asa Norte, ou em qualquer uma das 14 subseções da OAB-DF, das 8h às 18h.

**Unidades do Sesc-DF:** todas as unidades espalhadas pelo DF funcionarão como pontos de coleta, de segunda a sábado, das 9h às 19h. As doações serão destinadas às famílias atingidas pelos temporais por meio do programa Sesc Mesa Brasil.

**Metrô-DF:** A Companhia do Metropolitano do Distrito Federal (Metrô-DF) adere, a partir desta quarta-feira (8), ao movimento Brasília pelo Sul, uma campanha de iniciativa do Governo do Distrito Federal (GDF), por meio da Chefia-Executiva de Políticas Sociais.

Somando esforços a outros órgãos e entidades do Distrito Federal que estão recebendo doações para enviar à população do Rio Grande do Sul, o Metrô-DF vai receber os doativos em 17 estações. São elas: Central, Galeria, 102 Sul, 106 Sul, 108 Sul, 110 Sul, 112 Sul, 114 Sul, Guarã, Arniquireiras, Águas Claras, Relógio, Furnas, Terminal Samambaia, Ceilândia Centro e Terminal Ceilândia. O Centro Administrativo e Opera-

cional do Metrô-DF (CAO), sede da empresa em Águas Claras, também receberá doativos.

#### OUTROS LOCAIS

Todos os quartéis do Corpo de Bombeiros Militar do DF; Anexo do Palácio do Buriti (salas 104 e 900, Eixo Monumental), das 8h às 18h; Polícia Civil do Distrito Federal (PCDF) – Todas as delegacias circunscricionais recebem doações que serão entregues à Base Aérea de Brasília para posterior envio às áreas afetadas. Doe também nas Delegacias da Criança e do Adolescente – DCA I (Asa Norte) e DCA II (Taguatinga) e na Delegacia Especial de Atendimento à Mulher – DEAM I (Asa Sul).

#### ARRECADAÇÃO DE COBERTORES

A bancada do Rio Grande do Sul no Senado e a Diretoria-Geral da Casa aderiram à campanha da Liga do Bem para arrecadar 5 mil cobertores para as vítimas das chuvas no Rio Grande do Sul. Os cobertores podem ser entregues em 9 pontos de coleta de Brasília: Shopping Pátio Brasil Tia Zélia Restaurante, Escritório de Representação do RS, CTG Estância Gaúcha do Planalto, Galeria Serrana, 404 Sul, Hospital veterinário STAR-VET (Edifício Azaleas, Águas Claras), CTG Jayme Caetano Braun, Faculdade Anhanguera Taguatinga Shopping, Tribunal Superior do Trabalho (TST).

## TRIBUTO

# Vencimento da primeira parcela do IPTU começa na próxima segunda-feira (13)

Os proprietários de imóveis devem ficar atentos ao prazo de vencimento das parcelas do Imposto sobre Propriedade Predial e Territorial Urbana (IPTU) de 2024. A parcela única ou a primeira parcela do tributo e da Taxa de Limpeza Pública (TLP) vencem entre segunda-feira (13) e sexta-feira (17), de acordo com o final da inscrição.

O contribuinte que optar pelo pagamento em cota única tem direito a 10% de desconto, desde que não tenha pagamentos em atraso. Para parcelar, o valor de cada cota não pode ser inferior a R\$ 20. Caso a soma do valor do IPTU e da TLP seja inferior a R\$ 40, o pagamento deverá ser feito integralmente.

A arrecadação do tributo é fundamental para financiar serviços de segurança, saúde e



Estimativa é que cerca de 1 milhão de contribuintes paguem o imposto

educação para a população do Distrito Federal.

Segundo o coordenador de tributos diretos da Secretaria de Economia, Heber Niemeyer Botelho, no ano passado, R\$

1.162.084.939,49 arrecadados foram revertidos em obras de infraestrutura e recursos para a construção de escolas, unidades de saúde e atuação das forças de segurança.

## ACOLHIMENTO

# Audiência pública sobre oferta de 2 mil vagas será nesta quinta (9)

A Secretaria de Desenvolvimento Social (Sedes) precisou adiar para esta quinta-feira (9), por motivos operacionais, a audiência pública online para esclarecer as organizações da sociedade civil (OSCs) e a comunidade sobre a ampliação das vagas de acolhimento institucional para população em situação de rua no Distrito Federal.

Os participantes poderão tirar dúvidas sobre o Edital de Chamamento Público nº 2/2024, que vai celebrar termo de colaboração com OSCs para a oferta de duas mil novas vagas destinadas ao Serviço de Acolhimento para Adultos e Famílias em abrigo institucional ou pernoite.

#### TRANSPARÊNCIA

O objetivo da audiência é reforçar a transparência no processo licitatório e explicar os principais pontos do edital, mostrar como será realizada a oferta das vagas por meio de lotes e como deverá ser feito esse acolhimento, em especial o pernoite, nova modalidade prevista no chamamento público. A audiência é aberta à comunidade.

“Será um encontro muito importante para esclarecer todos os pontos do edital”, reforça a secretária de Desenvolvimento Social, Ana Paula Marra. O encontro será realizado das 10h às 12h. O link estará disponível no site da Sedes.

## PROCESSOS SELETIVOS

# CCJ do Senado aprova aumento de cotas raciais para concurso público

A Comissão de Constituição e Justiça (CCJ) do Senado aprovou, nesta quarta-feira (8), por 17 votos favoráveis contra oito, o turno suplementar do Projeto de Lei 1.958, de 2021, que prorroga por mais 10 anos a política de cotas raciais para concursos públicos e processos seletivos para a administração pública federal, direta e indireta, incluindo fundações privadas e autarquias.

Como o projeto tramita em caráter terminativo, segue direto para análise da Câmara dos Deputados, sem precisar da aprovação do plenário do Senado. O tema terá que passar pelo plenário apenas se nove senadores apresentarem um recurso contra a matéria em até cinco dias úteis.

O projeto aprovado aumenta

dos atuais 20% para 30% o total das vagas reservadas para cotas raciais, incluindo ainda os grupos dos indígenas e quilombolas. Atualmente, as cotas raciais para concursos alcançam apenas a população negra, que inclui pretos e pardos. A lei de cotas para concursos, de 2014, vence no dia 9 de junho.

O relator do projeto, senador Humberto Costa (PT-PE), rejeitou as quatro emendas apresentadas pelos senadores Sérgio Moro (União-PR), Flávio Bolsonaro (PL-RJ), Plínio Valério (PSDB-AM) e Rogério Marinho (PL-RN), que se manifestaram contra o projeto.

Para Costa, as emendas prejudicam a política de cotas raciais conforme previsto no projeto de lei. A CCJ ainda rejeitou todos os destaques apresentados pelos senado-

res contrários à matéria, mantendo o texto do relator Humberto Costa.

#### PRETOS E PARDOS

A única alteração aceita pelo relator foi uma mudança de redação para trocar a palavra “negro” por “preto e pardo” após manifestação do senador Plínio Valério, que defendeu que pardo não seria o mesmo que negro. “E, quando ele for atrás da bolsa e disser que é negro, ele vai ser vítima de discriminação e acusado de fraudador, porque ele não é negro”, argumentou.

Humberto Costa explicou que a legislação prevê que negros são todas as pessoas que se declaram pretas ou pardos, conforme definição do Instituto Brasileiro de Geografia e Estatísticas (IBGE).

“As pessoas que estão chate-

adas com essa possibilidade de serem consideradas negras, são negras”, disse o relator, acrescentando que a discussão se trata de “uma concepção preconceituosa”.

“Mas vamos fazer, porque o que interessa hoje é que a gente aprove essa definição”, concluiu, aceitando a mudança de redação.

#### OPOSIÇÃO

Parte dos senadores se opôs à matéria, principalmente sob o argumento de que as cotas deveriam ser apenas sociais, baseadas no nível de renda, e não com base na raça.

“Essa discussão de etnia eu acho que ela vai pelo lado errado, porque todos nós somos frutos da miscigenação. A discussão, na minha opinião, tinha que ser socioeconômica”, defendeu o



O projeto aumenta de 20% para 30% o total de vagas para cotas raciais

senador Carlos Portinho (PL-RJ).

O senador Fabiano Contarato (PT-ES) argumentou, por sua vez, que a população negra sofre preconceitos e discriminações que a população não negra não sofre, o que justificaria a política pública de cotas raciais.

“[É cômodo] porque você não

é julgado pela sua cor da pele. Porque ninguém atravessa a rua quando um homem branco atravessa a rua, mas seja um homem preto para você ver que, diuturnamente, as pessoas atravessam a rua para sequer cruzar com o homem negro. Essa é a realidade desse país desigual”, afirmou.

## DEIXAR A POLÍTICA?

**DURANTE** um jantar oferecido pelo ex-governador de São Paulo, empresário João Dória, o presidente do Senado, Rodrigo Pacheco deu sinais de que pretende abandonar a política. Pessoas próximas ao senador tem dúvida. Afinal de contas, existe um projeto para que Pacheco seja candidato ao governo de Minas Gerais em 2026.

## PESQUISA

**NOVA** pesquisa da Genial/Quaest mostra queda nas avaliações positiva e negativa do presidente Lula (PT). Segundo o levantamento, as avaliações positivas e negativa do governo caíram para o mesmo patamar: 33% cada uma. Já 31% classificam governo como regular. Os que não sabem é de 3%.

## MOURÃO

**A MÍDIA** estava com saudade do senador Hamilton Mourão (Republicanos). Não está mais. Ele reapareceu como integrante da Comissão Externa do Senado, que cuida dos trabalhos de assistência ao Rio Grande do Sul. O presidente é o senador Paulo Paim (PT).



FOTO: REPRODUÇÃO

## INVESTINDO NA SAÚDE

**ASSIM** como prometeu na campanha, o governador do DF, Ibaneis Rocha (MDB), está investindo na ampliação e melhoria do sistema de saúde. Tanto que o GDF já repassou R\$ 13,5 milhões do Fundo de Saúde do DF à Companhia Urbanizadora da Nova Capital (Novacap). O principal objetivo é melhorar a infraestrutura de atendimento à população. O valor será aplicado na execução de serviços como manutenção de elevadores e de sistemas de refrigeração etc, além construção de uma Unidade Básica de Saúde (UBS) em Brazlândia. A secretária de Saúde, Lucilene Florêncio, explica que "esses recursos permitem que os profissionais desempenhem suas funções com eficiência e conforto, refletindo em melhorias no que é ofertado à população".

## CASSAÇÃO

**AS CORRENTES** a favor da cassação do senador Sergio Moro estão iradas. É que o vice-procurador-geral Eleitoral, Alexandre Espinosa Bravo Barbosa diz que "não há indicativos seguros de que houve desvio ou omissão de recursos e tampouco intencional simulação de lançamento de candidatura ao cargo de Presidente com pretensão de disputa senatorial no Paraná". Aguardemos...



FOTO: EBC

## Sem votos

**APESAR** da distância das próximas eleições, muitas rodas políticas do DF já definiram inúmeras candidaturas ao Buriti. O curioso é que muitas supostas candidaturas – preferimos não revelar – não suportam uma discussão simples e por uma razão básica: a falta de votos.

## FILIAÇÃO

**O PRESIDENTE** Lula precisa agendar um encontro com o líder do governo no Congresso, senador Randolfe Rodrigues. O motivo é bem simples: quer agendar a data da sua filiação ao PT. A espera já dura dois meses.

## IMPORTAÇÃO

**VIVENDO** a maior tragédia climática da sua história, o Rio Grande do Sul produz 70% do arroz consumido no Brasil. As informações são de que os produtores já colheram 86% da safra. Só que não tem como comercializar e escoar o produto, pois parte das estradas foram destruídas. Temendo a alta de preços e a especulação, o governo vai importar 1 milhão de toneladas de arroz.

## DECRETO

**SOLIDÁRIO** com o povo gaúcho, o governador do DF, Ibaneis Rocha, criou o Comitê de Emergência Brasília pelo Sul. A missão é arrecadar doações para ajudar o povo gaúcho. A ideia é convidar várias entidades para participarem da corrente de solidariedade aos gaúchos.

## PREJUÍZOS DO RS

**LEVANTAMENTO** feito pela Confederação Nacional de Municípios (CNM) mostra que o Rio Grande do Sul já acumula prejuízos de R\$ 4,6 bilhões. Apesar de ainda preliminar, os números mostram que 78% das cidades foram atingidas pela tragédia climática. E mais: 99,8 mil casas foram danificadas, o que representa um prejuízo de R\$ 3,4 bilhões

## QUESTÃO CLIMÁTICA

**A IMPRESSÃO** que se tem é que a maioria dos parlamentares gaúchos não ligam muito para a questão climática. Tanto que dos 34 parlamentares, apenas a deputada Fernanda Melchionna (PSOL) destinou R\$ 1 milhão para "apoio

à execução de estudos, planos, projetos e obras de prevenção e de proteção a erosão costeira em áreas urbanizadas. Com a tragédia que se abateu sobre o Rio Grande do Sul espera-se que os parlamentares mudem de ideia.

## > PAC SELEÇÕES

# Governo anuncia R\$ 1,7 bilhão em projetos para conter encostas e prevenir desastres

**PROJETOS** são sugeridos por prefeituras. Todas as propostas de municípios do RS foram incluídas

O governo federal anunciou nesta quarta-feira (8) um pacote de projetos para prevenção de desastres que receberão recursos do Programa de Aceleração do Crescimento (PAC).

O anúncio da nova rodada do PAC Seleções – braço do programa de infraestrutura que escolhe projetos sugeridos pelas prefeituras – ocorre em meio aos esforços para socorrer vítimas das chuvas e cheias de rios no Rio Grande do Sul, que mataram mais de 90 pessoas desde a última semana.

O presidente Luiz Inácio Lula da Silva (PT) participou do anúncio no Palácio do Planalto da rodada de seleção do Ministério das Cidades.

Ao todo, serão R\$ 18,3 bilhões em projetos selecionados. O dinheiro inclui projetos não

relacionados à prevenção de desastres. Os 6.050 projetos selecionados preveem:

- abastecimento de água rural: R\$ 400 milhões
- contenção de encostas: R\$ 1,7 bilhão
- renovação de frota de transporte público: R\$ 10,576 bilhões
- urbanização de favelas: R\$ 5,267 bilhões
- regularização fundiária urbana: R\$ 313 milhões

O governo informou que priorizou áreas urbanas e regiões metropolitanas na seleção anunciada nesta quarta. Os projetos contemplam 532 municípios nas 27 unidades da federação.

### CONTENÇÃO DE ENCOSTAS

O governo anunciou que investirá R\$ 1,7 bilhão para obras de contenção de encostas em 91 municípios que sofrem com deslizamentos recorrentes. Todas as propostas enviadas pelo Rio Grande do Sul foram contempladas.

O PAC Seleção também aplicará R\$ 5,3 bilhões para revita-



FOTO: ANTONIO CRUZ/ABR

Anúncio do novo pacote de projetos foi feito pelo presidente Luiz Inácio Lula da Silva, no Palácio do Planalto

lizar favelas de 48 municípios. Entre as obras estão projetos de drenagem e recuperação ambiental, que auxiliam nos esforços para prevenir desastres.

O ministro das Cidades, Jader Filho, afirmou que as decisões devem seguir parâmetros que

levam em conta das mudanças climáticas, que impactam na ocorrência de eventos extremos como o ocorrido no sul do país.

"O novo PAC Seleções Cidades, além de tudo que apresenta de novos empreendimentos, estabelece um parâmetro a considerar os

efeitos das mudanças climáticas e se apoiar cada vez mais na sustentabilidade", disse Jader.

O ministro destacou o aporte de R\$ 1,7 bilhão para obras de contenção de encostas em todo país. "Essa é uma ação direta na prevenção daquilo que nós brasi-

leiros, infelizmente, assistimos com frequência e intensidade cada vez maior", disse.

### REGULARIZAÇÃO FUNDIÁRIA

O governo incluiu no PAC investimento de R\$ 313 milhões em 197 municípios para regularizar moradias em periferias. O dinheiro permitirá que os municípios regularizem e titulem como proprietários quem mora em assentamentos de baixa renda.

Ainda serão investidos R\$ 400 milhões em 247 municípios para ampliar o abastecimento de água em áreas rurais. O governo priorizou municípios com maiores déficits de atendimento de água.

### FROTA DE ÔNIBUS

O PAC Seleções também prevê a compra de 2.529 ônibus elétricos, 2.782 com o sistema Euro 6 e 39 veículos sob trilhos.

Os modelos seguem critérios, segundo o governo, de eficiência energética e baixo consumo de combustível a fim de reduzir emissões de fases de efeito estufa.

## > ENCHENTES

# Rodrigo Pacheco promulga decreto que reconhece calamidade no RS

O presidente do Senado, Rodrigo Pacheco (PSD-MG), promulgou, nesta terça-feira (7), o decreto legislativo que reconhece calamidade no Rio Grande do Sul. A questão foi aprovada de forma simbólica na Casa, ou seja, sem a necessidade de registro de votos, já que a proposta era consenso entre os senadores. A

aprovação na Câmara aconteceu na última segunda-feira (6).

A partir do texto, fica reconhecida a calamidade no estado até 31 de dezembro de 2024 para atendimento às consequências das fortes chuvas. A União também fica autorizada a não computar no resultado fiscal, exclusivamente, as despesas e as

renúncias fiscais utilizadas para atender o estado. Agora, o governo federal poderá publicar medidas com a abertura de crédito extraordinário.

De acordo com o boletim divulgado pela Defesa Civil na tarde desta terça, ao menos 95 pessoas morreram em decorrência das chuvas e enchentes no estado.

## > SPVAT

# Aprovado novo seguro obrigatório para veículos

A Comissão de Constituição e Justiça (CCJ) do Senado aprovou nesta terça-feira (7), por 15 votos favoráveis contra 11, o projeto de lei complementar que recria o seguro obrigatório para donos de veículos, o antigo Dpvat (Danos Pessoais por Veículos Automotores Terrestres). A previsão é que o texto seja votado

no plenário do Senado ainda nesta terça-feira. Se aprovado, segue para sanção presidencial.

De acordo com o relator da matéria, senador Jacques Wagner (PT-BA), o valor do novo seguro gira em torno de R\$ 50 e R\$ 60 por ano, sem diferença entre motos e veículos, segundo cálculos do Ministério da Fazenda.

O seguro é usado para indenizar vítimas de acidentes de trânsito, além de financiar o Sistema Único de Saúde (SUS) e ações de educação e prevenção de acidentes por meio da Secretaria Nacional de Trânsito. O novo seguro agora deve se chamar Seguro Obrigatório para Proteção de Vítimas de Acidentes de Trânsito (Spatv).

## ECONOMIA

# Copom decide nesta quarta-feira corte dos juros básicos da economia

**TAXA SELIC, em 10,75% ao ano, deve cair 0,25 ou 0,5 ponto percentual**

Com a possibilidade de divisão entre os membros, o Comitê de Política Monetária (Copom) do Banco Central (BC) decide nesta quarta-feira (8) o tamanho do corte na taxa básica de juros, a Selic. A recente alta do dólar e os juros altos nos Estados Unidos trouxeram a indefinição se os juros básicos, atualmente em 10,75% ao ano, serão reduzidos em 0,25 ou 0,5 ponto percentual.

Nos comunicados da última reunião, no fim de março, o Copom informou que os diretores do BC e o presidente do órgão, Roberto Campos Neto, tinham previsto, por unanimidade, um corte de 0,5 ponto percentual no encontro de maio. No entanto, o mercado financeiro global enfrentou fortes instabilidades desde então, o que reduziu a previsibilidade do encontro.

Em viagem para a reunião do G20 (grupo das 19 maiores economias do planeta, mais União Europeia e União Africana), em abril, o presidente do BC disse que a decisão do Copom dependeria do nível de incerteza na economia global.

Segundo a edição mais recente do boletim Focus, pesquisa



FOTO: RAFA NEDDERMEYER/ABR

O Copom reúne-se a cada 45 dias; a expectativa é que a taxa básica caia 0,25 ponto percentual, passando para 10,5%

semanal com analistas de mercado, a taxa básica deve cair 0,25 ponto percentual. Até semana passada, a expectativa estava em corte de 0,5 ponto. Para o fim do ano, a estimativa é que a Selic chegue a 9,63% ao ano.

Nesta quarta-feira, ao fim do dia, o Copom anunciará a decisão. Esse será o sétimo corte desde agosto, quando a autoridade monetária interrompeu o ciclo de aperto monetário.

## INFLAÇÃO

Na ata da última reunião, em março, o Copom informou que

mudou a forma de comunicar os próximos cortes para dar mais flexibilidade ao Banco Central. Até janeiro, o Copom informava que reduziria a Selic em 0,5 ponto pelo menos mais três vezes. Agora, o órgão informou apenas que cortaria os juros básicos na mesma magnitude no encontro de maio.

Na ocasião, o Copom informou que cumpriu o papel "de coordenar as expectativas, aumentar a potência de política monetária e reduzir a volatilidade". No entanto, ressaltou que a deterioração da conjuntura inter-

nacional tornou mais incerto o cenário para a queda da inflação, não apenas no Brasil, mas em diversos países. A perspectiva de alta de juros nos Estados Unidos e a guerra entre Israel e o grupo palestino Hamas dificultam a tarefa do BC de baixar os juros em 0,5 ponto por longo tempo.

Segundo o último boletim Focus, pesquisa semanal com instituições financeiras feita pelo BC, a estimativa de inflação para 2024 caiu levemente, de 3,73% para 3,72%. Isso representa inflação dentro do intervalo da meta estabelecida pelo Conselho Mo-

netário Nacional (CMN), de 3% para este ano, podendo chegar a 4,5% por causa do intervalo de tolerância de 1,5 ponto.

Em abril, o Índice Nacional de Preços ao Consumidor Amplo -15 (IPCA-15), considerado a prévia da inflação oficial, recuou para 0,21%, segundo o Instituto Brasileiro de Geografia e Estatística (IBGE). Com o resultado, o indicador acumula alta de 3,77% em 12 meses, dentro da meta para 2024.

## TAXA SELIC

A taxa básica de juros é usada nas negociações de títulos públicos emitidos pelo Tesouro Nacional no Sistema Especial de Liquidação e Custódia (Selic) e serve de referência para as demais taxas da economia. Ela é o principal instrumento do Banco Central para manter a inflação sob controle. O BC atua diariamente por meio de operações de mercado aberto – comprando e vendendo títulos públicos federais – para manter a taxa de juros próxima do valor definido na reunião.

Quando o Copom aumenta a taxa básica de juros, a finalidade é conter a demanda aquecida, e isso causa reflexos nos preços porque os juros mais altos encarecem o crédito e estimulam a poupança. Desse modo, taxas mais altas também podem dificultar a expansão da economia. Mas, além da Selic, os bancos consideram outros fatores na

hora de definir os juros cobrados dos consumidores, como risco de inadimplência, lucro e despesas administrativas.

Ao reduzir a Selic, a tendência é de que o crédito fique mais barato, com incentivo à produção e ao consumo, reduzindo o controle da inflação e estimulando a atividade econômica.

O Copom reúne-se a cada 45 dias. No primeiro dia do encontro, são feitas apresentações técnicas sobre a evolução e as perspectivas das economias brasileira e mundial e o comportamento do mercado financeiro. No segundo dia, os membros do Copom, formado pela diretoria do BC, analisam as possibilidades e definem a Selic.

## META

Para 2024, a meta de inflação que deve ser perseguida pelo BC, definida pelo Conselho Monetário Nacional, é de 3%, com intervalo de tolerância de 1,5 ponto percentual para cima ou para baixo. Ou seja, o limite inferior é 1,5% e o superior é 4,5%. Para 2025 e 2026, as metas também são de 3% para os dois anos, com o mesmo intervalo de tolerância.

No último Relatório de Inflação, divulgado no fim de março pelo Banco Central, a autoridade monetária manteve a previsão de que o IPCA termine 2024 em 3,5%, dentro da meta de inflação. O próximo relatório será divulgado no fim de junho.

## PRODUÇÃO

### Brasil importará arroz para evitar especulação de preços

Para evitar uma possível escalada no preço do arroz, a Companhia Nacional de Abastecimento (Conab) vai comprar o produto já industrializado e empacotado no mercado internacional. A informação foi dada nesta terça-feira (7) pelo ministro da Agricultura e Pecuária, Carlos Fávaro. Trata-se de um dos efeitos das enchentes no Rio Grande do Sul, estado responsável por 70% da produção nacional de arroz.

De acordo com o ministro, perdas na lavoura, em armazéns alagados e, principalmente, a dificuldade logística para escoar o produto, com rodovias interditadas, poderia criar uma situação de desabastecimento, elevando os preços no comércio.

"O problema é que teremos perdas do que ainda está na lavoura, e algumas coisas que já estão nos armazéns, nos silos, que estão alagados. Além disso, a grande dificuldade é a infraestrutura logística de tirar do Rio Grande do Sul, neste momento, e levar para os centros consumidores", explicou. Os recursos para a compra pública de estoques de arroz empacotado serão viabilizados por meio da abertura de crédito extraordinário.

"Uma das medidas já está sendo preparada, uma medida provisória autorizando a Conab a fazer compras, na ordem de 1 milhão de toneladas, mas não é concorrer. A Conab não vai importar arroz e



FOTO: MARCELLO CASALI/ABR

Compras podem chegar a 1 milhão de toneladas, disse o ministro Carlos Fávaro

vender aos atacadistas, que são compradores dos produtos do agricultor. O primeiro momento é evitar desabastecimento, evitar especulação", acrescentou o ministro. A MP depende da aprovação, pelo Congresso Nacional, de um decreto legislativo que reconhece a calamidade pública no Rio Grande do Sul e, com isso, suspende os limites fiscais impostos pela legislação para a ampliação do orçamento. O decreto, já foi aprovado na Câmara dos Deputados, deve ser votado ainda nesta terça pela Senado.

Na primeira etapa, o leilão de compra da Conab, uma empresa pública federal, será para 200 mil toneladas de arroz, que devem ser importados dos países vizinhos do Mercosul, como Argentina, Uruguai e Paraguai, e eventualmente da Bolívia. "Se a gente for rápido

na importação, a gente mantém [o preço] estável", garantiu. O restante, até totalizar 1 milhão de toneladas, será importando conforme a avaliação de mercado. Essa cota ainda poderá ser elevada, se for necessário, assegurou o ministro.

Fávaro explicou que a Conab só deverá revender o produto no mercado interno diretamente para pequenos mercados, nas periferias das cidades, especialmente nas regiões Norte e Nordeste, para não afetar a relação dos produtores de arroz brasileiros com os atacadistas, que são seus principais clientes. Mais cedo, em entrevista à Empresa Brasil de Comunicação (EBC), o presidente Luiz Inácio Lula da Silva havia antecipado a informação de que o país poderia ter que importar arroz e feijão. No entanto, segundo o ministro Fáva-

ro, apenas a importação de arroz será necessária.

O Brasil produz cerca de 10,5 milhões de toneladas de arroz, sendo que entre 7 e 8 milhões vêm de produtores gaúchos. O consumo interno anual, de 12 milhões de toneladas, supera a produção nacional, e o país já costuma importar o grão todos os anos.

## PRORROGAÇÃO DE DÍVIDAS

O ministro Carlos Fávaro também informou ter se reunido, mais cedo, com representantes da Federação da Agricultura do Rio Grande do Sul e 123 sindicatos rurais para avaliar as demandas do setor frente ao desastre causado pelas chuvas no estado. O titular da pasta da Agricultura adiantou que, a pedido dos produtores, o governo deverá analisar o pedido de prorrogação imediata, por 90 dias, de todos os débitos do setor.

A prorrogação é do pagamento de parcelas de empréstimos e operações financeiras de custeio e investimentos, contratadas pelos produtores. A medida precisa de aprovação do Conselho Monetário Nacional (CMN), formado pelos ministérios da Fazenda, do Planejamento e pelo Banco Central. O órgão deverá realizar uma reunião extraordinária nos próximos dias para encaminhar o pleito dos produtores gaúchos.

## SOLIDARIEDADE

### Banco do Brasil recebe doações para vítimas das chuvas no RS

O Banco do Brasil (BB) abriu um canal para doação de recursos financeiros em prol das vítimas das enchentes no Rio Grande do Sul. De acordo com o banco, R\$ 5 milhões já foram obtidos por meio da campanha de mobilização e por repasses feitos por empresas de seu conglomerado.

Em nota, o BB informou que os recursos têm sido usados para a aquisição de alimentos, água potável, kits de higiene e limpeza, bens e utensílios. Os depósitos podem ser feitos por meio de pix (chave pix.enchentesrs@fbb.org.br) ou na conta-corrente 51.000-9, da agência 1607-1.

"As doações estão vindo de diversas regiões do mundo. Por exemplo, no Japão, onde há uma grande comunidade brasileira fora do país, a campanha de arrecadação tem gerado engajamento de clientes e não clientes. Como medida de incentivo às doações, o BB Japão fará devolução das tarifas de remessas realizadas para agências no estado do Rio Grande do Sul até o dia 31 de maio", diz a nota.

A presidenta do Banco do Brasil, Tarciana Medeiros, disse que as iniciativas adotadas pela instituição vão além de doações e abrangem, também, apoio humanitário na região e também

medidas de flexibilização negocial para os clientes.

"Materializamos nosso propósito de sermos próximos e relevantes na vida das pessoas. E neste momento, não seria diferente. Todo o RS pode contar sempre com o BB", disse a presidenta.

## RENEGOCIAÇÃO DE DÍVIDAS

O BB já havia anunciado também medidas de renegociação de dívidas para clientes que são pessoa jurídica (PJ). Eles poderão ter "três parcelas prorrogadas extraordinariamente, para as linhas Reescalamento PJ, Renegociação Massificada e Renegociação Especial, ou até seis parcelas, para as linhas BB Capital de Giro Digital e BB Financiamento PJ. Também haverá isenção ou estorno de tarifas dos produtos Cobrança Bancária, Pagamentos em Lote e Débito Automático de clientes MPE por 60 dias (1º/5 a 30/6)", detalhou o banco.

Além disso, o saldo devedor das faturas de cartões Ourocard não pagas integralmente durante o período de calamidade será transportado para o mês seguinte, sem incidência de encargos. "Também serão suspensas as ações de cobrança e de negativação de clientes localizados em municípios afetados", acrescentou.

## DIEESE

### Custo da cesta básica sobe em 10 capitais brasileiras em abril

Em abril, o custo da cesta básica subiu em 10 das 17 capitais brasileiras analisadas pela Pesquisa Nacional da Cesta Básica de Alimentos, divulgada mensalmente pelo Departamento Intersindical de Estatística e Estudos Socioeconômicos (Dieese).

Entre março e abril, as maiores elevações na cesta básica foram registradas nas capitais nordestinas. A que

apresentou a maior alta no período foi Fortaleza, com aumento de 7,76%, seguida por João Pessoa (5,40%), Aracaju (4,84%), Natal (4,44%), Recife (4,24%) e Salvador (3,22%). Já as maiores quedas ocorreram em Brasília (-2,66%), Rio de Janeiro (-1,37%) e Florianópolis (-1,22%).

A cesta mais cara do país foi observada em São Paulo, onde o conjunto dos alimentos básicos

custava, em média, R\$ 822,24, seguida pela do Rio de Janeiro (R\$ 801,15).

Nas cidades do Norte e do Nordeste, onde a composição da cesta é diferente, os menores valores médios foram registrados em Aracaju (R\$ 582,11), João Pessoa (R\$ 614,75) e Recife (R\$ 617,28).

Com base no custo da cesta mais cara do país - a de São Paulo - e, levando em consideração

a determinação constitucional que estabelece que o salário-mínimo deve ser suficiente para suprir as despesas de um trabalhador e da família dele com alimentação, moradia, saúde, educação, vestuário, higiene, transporte, lazer e previdência, o Dieese estimou que o salário-mínimo ideal deveria ser de R\$ 6.912,69 em abril, o que representa 4,90 vezes o seu valor atual, estabelecido em R\$ 1.412.

FOTO: GUSTAVO MANSUR/PALÁCIO PRATINI



Depósitos podem ser feitos por meio de pix ou conta-corrente

## SAÚDE



FOTO: REPRODUÇÃO DA INTERNET

No Dia Internacional da Luta contra a Endometriose, celebrado ontem (7), especialistas alertam sobre a importância do diagnóstico precoce da doença

# Endometriose: sintomas e tratamentos da doença

**Segundo** o Ministério da Saúde, a doença acomete uma em cada dez mulheres no Brasil

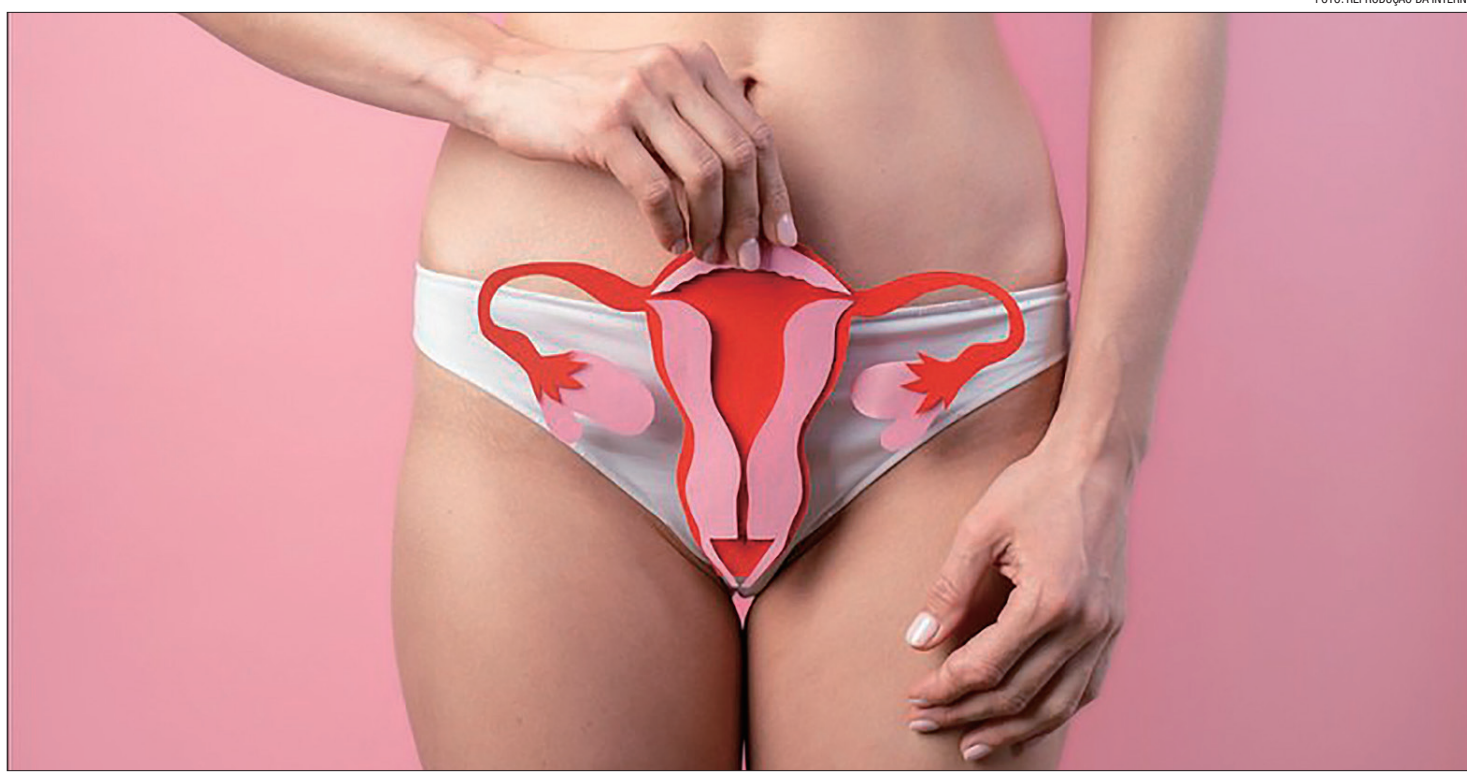
Cólicas menstruais de forte intensidade, dores durante a relação sexual e dificuldade para engravidar. Esses são alguns dos sintomas da endometriose. Nesta terça-feira (7), Dia Internacional da Luta contra a Endometriose, especialistas alertam sobre a importância do diagnóstico precoce.

Segundo o Ministério da Saúde, uma em cada dez mulheres no Brasil sofre com os sintomas da doença. No mundo, de acordo com a Organização Mundial da Saúde (OMS), a condição afeta cerca de 176 milhões de mulheres, sendo mais de 7 milhões no País.

A endometriose é uma doença inflamatória caracterizada pelo crescimento do endométrio fora do útero em regiões da cavidade abdominal, como os ovários, bexiga e intestino. Não há uma causa definida para a condição, como explica a ginecologista da Secretaria de Saúde (SES-DF) Fabyanne Mazutti. “Quando há suspeita de

que a mulher possui endometriose, devem ser realizados exames específicos como ultrassonografia transvaginal ou ressonância magnética para detecção e estadiamento da doença”, detalha.

Os tratamentos, segundo a especialista, variam caso a caso, com indicações desde medicamentos até cirurgia, sempre com acompanhamento. Em casos moderados a graves, pode ser necessário operação que remove lesões de endometriose. Naqueles mais graves, é possível ainda que haja a retirada de partes dos órgãos como ovários, tubas ou porções do intestino.

## MAIS INFORMAÇÃO

O Dia Internacional da Luta contra a Endometriose conscientiza e incentiva o diagnóstico precoce. Por ser uma enfermidade crônica e incapacitante, a endometriose pode causar grande impacto na vida da mulher, desde ausência no trabalho até dificuldade para engravidar e quadros de depressão devido à dor. “Quanto antes for realizado o tratamento, melhores são os resultados de controle de sintomas, evitando a progressão da doença para quadros de maior gravidade. Além de proporcionar mais qualidade de vida às mulheres afetadas”, explica Mazutti.

## EDUCAÇÃO

## Inteligência artificial pode ser ferramenta de ensino, diz estudo

Três em cada quatro professores concordam com o uso da tecnologia e inteligência artificial como ferramenta de ensino. Os docentes também dizem que a tecnologia impactou a educação tanto positivamente, com acesso mais rápido à informação, quanto negativamente, fazendo com que os estudantes fiquem mais dispersos.

Os dados são da pesquisa inédita Perfil e Desafios dos Professores da Educação Básica no Brasil, divulgada nesta quarta-feira (8), pelo Instituto Simesp - entidade que representa mantenedoras de ensino superior. A pesquisa foi realizada entre 18 a 31 de março de 2024, com 444 docentes das redes pública e privada, do ensino infantil ao médio, de todas as regiões do país.

Segundo o levantamento, 74,8% dos entrevistados concordam parcial ou totalmente com o uso da tecnologia e inteligência artificial no ensino. Apesar disso, apenas pouco

mais de um terço, 39,2%, dos professores entrevistados disseram que sempre utilizam a tecnologia como ferramenta de ensino.

Embora considerem importante o uso dessas ferramentas, os professores também relatam problemas estruturais e pedagógicos que impedem ou dificultam o uso da tecnologia nas escolas. Há problemas também em relação ao uso excessivo de tecnologias, principalmente pelos alunos. Entre esses problemas estão a falta de internet na escola, a falta de formação dos próprios professores para o uso das tecnologias no ensino e também maior dificuldade para prender a atenção dos alunos.

“Percebo que os alunos ficaram mais dependentes de ferramentas de pesquisa e respostas imediatas e têm dificuldade de ter resiliência, paciência e atuar solucionando problemas”, diz um dos professores que participou da pesquisa e que não foi identificado.



FOTO: RAWPIK/FREEPICK

Dados são de pesquisa divulgada pelo Instituto Simesp

## NO HMIB

### Dia das Mães: emoção, serviços e troca de experiência marcam a data

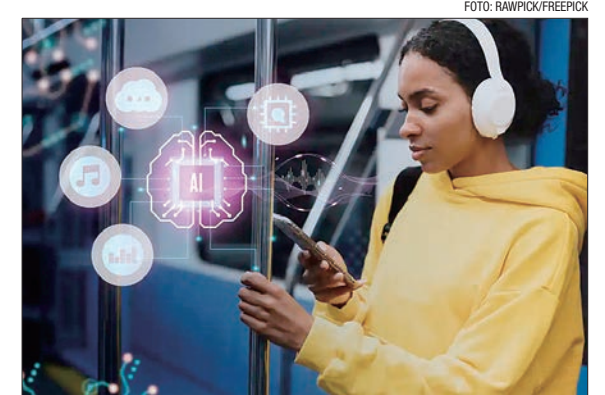
Companheirismo, vontade de enfrentar os desafios e esperança. Esses foram alguns dos sentimentos compartilhados nesta terça-feira (7) no Hospital Materno-Infantil de Brasília (Hmib). A unidade celebrou o Dia das Mães com mulheres internadas ou que acompanham seus filhos. Entre músicas, quitutes, massagens e cuidados com a beleza, o evento revelou as histórias daquelas que, diariamente, unem forças em histórias únicas, ainda que repletas de similaridades.

“Aqui vamos aprendendo uma com a outra”, conta Márcia dos Santos, 30. Os três últimos

anos ela passou praticamente dentro do Hmib, onde seu filho recebe os cuidados multiprofissionais necessários para conseguir viver. “É uma criança feliz, independente das comorbidades. Aqui, as pessoas amam ele, todo mundo o conhece”, conta, enquanto recebia uma maquiagem durante a confraternização.

Todos os dias, o Hmib acolhe em seus diversos setores entre 100 e 200 mães, desde aquelas que vão para a maternidade às que acompanham seus filhos na emergência ou internados. Uma delas é a Francielly Ribeiro, 18. Grávida do



FOTO: UALISON NORONHA/AGÊNCIA SAÚDE-DF

Hospital reúne mulheres internadas ou acompanhantes para celebrar a data

primeiro filho, o Gael, ela está internada no Hmib por conta do risco de um parto prematuro extremo. “É entediante, mas

depois conheci o artesanato. No hospital tenho também contato com as outras mães e isso ajuda demais”, diz.

## EM SÃO SEBASTIÃO

### ESCOLA PÚBLICA OFERECE AULAS PREPARATÓRIAS PARA VESTIBULAR

O Centro Educacional São Francisco, em São Sebastião, está oferecendo aulas preparatórias para vestibulares exclusivamente para estudantes da rede pública. A iniciativa visa apoiar aqueles que muitas vezes não têm condições de pagar por um cursinho particular. No dia 18 de maio haverá outro aula e os estudantes interessados em participar podem procurar a direção da escola para preencher uma ficha cadastral.

O professor da instituição, Wagner Costa, um dos idealizadores do projeto, falou sobre a iniciativa: “Estamos muito ani-

mados com essa oportunidade de oferecer aulas preparatórias para vestibulares. Acreditamos que a educação é a chave para o futuro e queremos dar a todos os nossos alunos as ferramentas necessárias para ter sucesso”, destaca.

Em cada uma das edições dos aulões é realizado um sorteio de brindes. Na primeira edição, por exemplo, foram sorteadas duas inscrições, uma para o Programa de Avaliação Seriada (PAS) e outra para o Exame Nacional do Ensino Médio (ENEM), pagas pelos gestores com recursos próprios

www.brasiliaagora.com.br

# PUBLIQUE SEUS EDITAIS

Anúncie o balanço anual da sua empresa

✉ [bsbagora@gmail.com](mailto:bsbagora@gmail.com)



✕ [brasilia\\_agora](#)

📷 [brasiliaagora](#)

📘 [bsbagora](#)

Jornal Brasília Agora

## GRÁFICA E EDITORA

O Brasília Agora oferece ampla opção em serviço gráfico no Distrito Federal, realizando trabalhos de alta qualidade na impressão de jornais em vários formatos.

ENTRE EM CONTATO E SOLICITE UM ORÇAMENTO  
(61) 3344-9063  
3344-9064

# GRÁFICA

O BRASÍLIA AGORA oferece ampla opção em serviço gráfico, realizando trabalhos de alta qualidade na impressão de jornais encarte lojas e supermercados.



## IMPRESSÃO/TERCEIROS

Nossos profissionais estão preparados para atendê-lo. Impressos com qualidade e eficiência.

ENTRE EM CONTATO E SOLICITE UM ORÇAMENTO

(61) 3344-9063  
3344-9064

✉ [bsbagora@gmail.com](mailto:bsbagora@gmail.com)

## EDITAL DE CONVOCAÇÃO - ASSEMBLEIA GERAL EXTRAORDINÁRIA MODALIDADE VIRTUAL

TATIANE DE OLIVEIRA SOARES, Presidente da Cooperativa Habitacional JK VILLE, no uso das atribuições que confere o do artigo 61 do Estatuto Social, convoca os senhores cooperados, para reunirem-se em Assembleia Geral Extraordinária a realizar-se no dia 17 (dezesete) de maio de 2024 (dois mil e vinte e quatro), a ser realizado em formato virtual, conforme previsto no artigo 12 da Lei 14.010/2020 de 10 de Junho de 2020, às 18h (dezoito horas) em primeira convocação de acordo com o art. 35 do estatuto, 2/3 (dois terços) dos membros com direito a voto, às 19h (dezenove horas) em segunda convocação, com metade mais um dos cooperados e às 20h (vinte horas), em terceira e última convocação, com a presença mínima de 10 (dez) cooperados para discutir sobre a seguinte ordem do dia: **DELIBERAR SOBRE REAJUSTE DO CONTRATO DO JURÍDICO e sobre autorização para a Cooperativa Habitacional JK VILLE ingressar, atuar e defender os direitos de todos os cooperados em juízo no tocante:** 1) Aos direitos de posse e propriedade dos Cooperados, com ingresso de Ações possessórias e ações que versem sobre propriedade nas justças Estaduais e Federais, bem como, todos os tribunais superiores: defender contra terceiros ou Órgãos da Administração Pública a posse direta e indireta de todos os cooperados, bem como, os seus direitos de propriedades; 2) Ingressar com recursos e intervenção de terceiros em processos em curso que afetem direta e indiretamente os direitos de posse e propriedade dos cooperados; 3) Ingressar com ações de cobrança contra os cooperados inadimplentes; 4) Ingressar com pedidos liminares em defesa da posse de todos os cooperados.



## ▶ ESPORTES



FOTO: VITOR SILVA/BOTAFOGO

No jogo desta quarta-feira, o Botafogo definirá o seu futuro na Copa Libertadores da América; time ocupa a lanterna do Grupo D

O Botafogo recebe a LDU (Equador), a partir das 21h30 (horário de Brasília) desta quarta-feira (8) no estádio Nilton Santos, em jogo fundamental para definir o seu futuro na Copa Libertadores da América. A Rádio Nacional transmite o confronto ao vivo.

Ocupando a lanterna do Grupo D da competição continental com apenas três pontos, o Alvinegro precisa vencer para continuar com chances reais de classificação para as oitavas de final. Porém, a equipe de General Severiano tem pela frente um adversário para o qual já perdeu nesta edição da Libertadores (de 1 a 0 em partida disputada em Quito).

## Botafogo recebe a LDU, hoje (8), pela Libertadores

**DISPUTA** acontece no estádio Nilton Santos, a partir das 21h30 (horário de Brasília) desta quarta-feira

Além disso, a equipe comandada pelo técnico português Arthur Jorge terá de lidar com a frustração pelo fim de uma sequência positiva no Campeonato Brasileiro,

após a derrota de 2 a 1 para o Bahia no último domingo (5) dentro de casa.

Já a LDU chega ao confronto em bom momento. Após o confronto com o Botafogo pela 2ª

rodada da fase de Grupos da Libertadores, a equipe comandada pelo técnico espanhol Josep Alcácer disputou cinco partidas (com uma derrota, um empate e três vitórias) consecutivas.

Porém, o time do Equador terá de lidar com o desfalque de peças importantes: o meia Sebastian González, o goleiro Gonzalo Valle e o zagueiro Richard Mina.

### TRANSMISSÃO DA RÁDIO NACIONAL

A Rádio Nacional transmite Botafogo e LDU com a narração de André Marques, comentários de Waldir Luiz e reportagem de Bruno Mendes. Você acompanha o Show de Bola Nacional acessando o site.

## ▶ MAIS LIBERTADORES

## Atlético-MG vence e se garante para as oitavas da competição

O Atlético-MG é o primeiro time do Brasil a garantir a presença nas oitavas de final da Copa Libertadores. A classificação foi alcançada na noite de terça-feira (7), oportunidade na qual o Galo derrotou o Rosario Central (Argentina) por 1 a 0 no Gigante de Arroyito, em Rosario.

Este resultado deixou a equipe comandada pelo técnico argentino Gabriel Milito com 12 pontos, na liderança do Grupo G da competição continental com 100% de aproveitamento, e sem a possibilidade de terminar a fase inicial da Libertadores fora da zona de classificação ao mata-mata.

Sem ter de lidar com a pressão da torcida adversária, já que o Gigante de Arroyito não pôde receber público nesta quarta em razão de uma punição imposta ao Rosario pela Conmebol (Confederação Sul-Americana de Futebol), o Atlético-MG jogou muito bem e dominou o confronto

desde os momentos iniciais

Apesar da boa partida, o Galo só conseguiu chegar à vitória após o intervalo, depois que o técnico Gabriel Milito colocou Vargas e Alisson no gramado. Aos 41 minutos Alisson avançou na ponta direita e cruzou rasteiro para o meio da área, onde Vargas fez o pivô para Paulinho chegar batendo para superar o goleiro Broun.

### FLAMENGO PERDE E SE COMPLICA NA COMPETIÇÃO

Quem teve uma noite para esquecer foi o Flamengo, que foi derrotado por 1 a 0 pelo Palestino (Chile), no estádio Francisco Rumoroso, em Coquimbo, para cair para a 3ª posição do Grupo E da Libertadores com apenas 4 pontos, dois a menos do que a equipe chilena, que ocupa a vice-liderança da chave, e cinco a menos do que o líder Bolívar (Bolívia), que ainda mede forças com o Millonarios (Colômbia) nesta rodada.

FOTO: PEDRO SOUZA/ATLÉTICO



A classificação foi alcançada ontem contra o Rosario Central

## ▶ BRASILEIRÃO

## Botafogo-SP e Mirassol não saem do 0 a 0 pela Série B

Em partida transmitida ao vivo pela TV Brasil, Botafogo-SP e Mirassol empataram sem gols, na noite desta terça-feira (7) no estádio Santa Cruz, em Ribeirão Preto, na partida que encerrou a 3ª rodada da Série B do Campeonato Brasileiro.

O resultado deixou as equipes no meio da tabela, com o Mirassol chegando aos quatro pontos na 11ª posição e o Botafogo-SP com três na 13ª.

Em uma partida de baixo nível técnico, com poucas oportunidades de lado a lado, quem ficou mais perto da vitória foi o Mirassol, que chegou a abrir o placar com o lateral Lucas Ramon aos 41 minutos do segundo tempo. Porém, o lance foi anulado pelo juiz com auxílio do VAR (árbitro de vídeo) por causa de posição de impedimento.

Assim, o momento com maior carga emocional aconteceu nos acréscimos da etapa final, quando a equipe da casa acabou tendo três jogadores expulsos: Lucas Dias, Bernardo Schappo e Wallison.

## ▶ FUTEBOL FEMININO

## Fluminense derrota a equipe do Avaí por 1 a 0 pelo Brasileiro

O Fluminense somou nesta terça-feira (7) a segunda vitória consecutiva na Série A1 do Campeonato Brasileiro de futebol feminino. Em partida disputada no Centro de Treinamento Vale das Laranjeiras, em Xerém, as Guerreiras derrotaram o Avaí Kindermann por 1 a 0.

Com este triunfo, em jogo válido pela 9ª rodada da competição nacional, o Fluminense alcançou a 10ª posição da classificação com 11 pontos. Já o Avaí ocupa a vice-lanterna da

tabela com apenas dois pontos.

Em uma partida muito disputada, o único gol saiu aos 21 minutos do primeiro tempo. A camisa 21 Lurdinha cobrou pênalti com categoria para garantir o triunfo das Guerreiras do Fluzão.

### SOBRE A COMPETIÇÃO

Com 16 clubes, a edição de 2024 da Série A1 reúne a elite do futebol feminino brasileiro e terá seis meses de disputa. A final está programada para o dia 22 de setembro.

FOTO: MARINA GARCIA/FLUMINENSE FC



Resultado deixa Guerreiras na 10ª posição da classificação



LEVE



POR

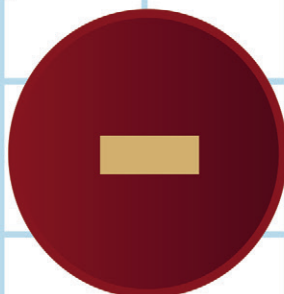

**PAPEL SULFITE 75GR  
CAIXA COM 10 RESMAS**

\* a vista  
**R\$ 249,99**  
Cx.



**BOBINA TÉRMICA**

**57MMX15M CX/50**

**R\$94,99 R\$89,99**  
Cx. 6 ou+

PLU:097935-0

**80MMX30M CX/30**

**R\$89,99 R\$84,99**  
Cx. 6 ou+



**PASTA EM L A4 PCT/10  
DAC CRISTAL/FUME**

**R\$ 9,89**  
Un.



SIG QD 2 Lote 668 Brasília (61) 2103-1500  
**WWW.PAPELARIAABC.COM**

**SOS ENCHENTES RS**  
PONTO DE COLETA DE DOAÇÕES NO SUDOESTE:  
**AURA CHOPRIV**  
Estaremos arrecadando itens a serem entregues na FAB até o dia 8/05 (quarta-feira):

- ÁGUA
- ALIMENTOS NÃO PERECÍVEIS
- LEITE EM PÓ
- ROUPAS
- COBERTOR
- RAÇÃO E ITENS PET
- CHUPETA
- FRALDAS
- TOALHAS
- PRODUTOS DE HIGIENE
- MEDICAMENTOS

CLSW 101 BL B - Ed Multiplus  
(61)98311-8292 e (61)99863-5664  
@aurafashionstore.br / @chopriassudoeste

**VENHA CONHECER!** **CHOPRIV** sudoeste

Segunda a quinta  
**Happy hour**

Chopp 330 ml  
**8,00**

Proveite!!

Das 16:00 às 22:00 hrs

**CLSW 101 BLOCO B SUDOESTE • 3352-6629**