



bsbagora



brasil\_ agora



bsbagora



www.brasiliaagora.com.br



bsbagora@gmail.com

## SAÚDE



FOTO: PAULO PINTO/ABR

NO BRASIL, QUASE 70% DOS MUNICÍPIOS ESTÃO COM ALTO OU MUITO RISCO PARA A **PÓLIO**

PÁGINA 6

## POLÍTICA

### NOVA LEI GERAL DO TURISMO PERMITE A AÉREAS ACESSO A CERCA DE R\$ 8 BI

Discutidas há cerca de duas décadas, as mudanças na lei do turismo foram aprovadas no fim de agosto pelo Congresso Nacional, com novas regras e incentivos para a expansão do setor no Brasil.

PÁGINA 4



FOTO: RICARDO STUCKERT/PR

## AEROPORTO DE BRASÍLIA

# IBANEIS REINAUGURA O CENTRO DE ATENDIMENTO AO TURISTA

UTILIZADO COMO PONTO DE APOIO PARA VISITANTES QUE QUEIRAM OBTER INFORMAÇÕES SOBRE BRASÍLIA, O ESPAÇO PASSOU POR REFORMA COMPLETA E GANHOU NOVO DESIGN E VISUAL MODERNO.

PÁGINA 3

## ECONOMIA

### COPOM ELEVA A SELIC A 10,75% AO ANO; EFEITO SERÁ A CURTO PRAZO

O efeito do novo aumento da taxa básica de juros pode vir de imediato em pequenas operações de crédito, como cartão e cheque especial, segundo especialistas.

PÁGINA 5

## CULTURA



FOTO: DIVULGAÇÃO

SARAU IMATERIAL SERÁ ENTRE 27 DE SETEMBRO E 7 DE OUTUBRO

A programação envolve palestra sobre acessibilidade e a realização de sarau que, pela diversidade de atrações, ganha contornos de Festival, na Casa de Cultura do Guarã II, e de graça.

PÁGINA 7

## CIDADES



FOTO: AGÊNCIA BRASÍLIA

**HABITAÇÃO** – ALTO MANGUEIRAL, EM SÃO SEBASTIÃO, EVOLUI COM A CONSTRUÇÃO DE MAIS CASAS E INSTALAÇÃO DE USINA DE CONCRETO

PÁGINA 2

## CIDADES

# Alto Mangueiral ganha mais casas e instalação de usina de concreto

**PRIMEIRA** fase tem como foco a conclusão de três condomínios com um total de 825 unidades habitacionais

As obras de construção do Alto Mangueiral, novo bairro de São Sebastião, seguem progredindo em sua primeira etapa, que consiste em erguer 825 unidades habitacionais que integrarão os três primeiros condomínios batizados de Alto da Figueira, Alto do Buriti e Alto do Jerivá. O empreendimento completo terá um total de 7.004 unidades – sendo 5.888 apartamentos e 1.116 casas de dois a três quartos – destinadas a pessoas habilitadas na Companhia de Desenvolvimento Habitacional do Distrito Federal (Codhab) por meio do Programa Habita Brasília – Eixo Morar Bem.

Com frente de serviços desde 2021 e obras iniciadas em janeiro de 2023, o andamento dos serviços pôde ser conferido na tarde desta quarta-feira (18) durante visita da imprensa. Entre os trabalhos avançados está a parte de infraestrutura do primeiro condomínio do bairro, o Alto da Figueira. Já foram executadas as redes de água, de esgoto e de drenagem. Também já foram erguidas oito casas, onde foram feitos testes de definição de acabamentos dos residenciais. Agora serão executadas as outras 50 unidades para completar o total de 58.



No projeto do novo bairro de São Sebastião, a previsão é de 7,4 mil unidades habitacionais no total

“Muitos serviços já foram executados e outros estão em andamento. Enfrentamos uma etapa muito importante e morosa da definição de acabamentos das residências, onde se comprova se os elementos que estavam em projetos são os adequados a serem utilizados no empreendimento. Os serviços enterrados também já foram realizados. Vamos entrar na etapa do arruamento e de terraplanagem da fundação das casas”, explica o gestor da obra e engenheiro da construtora Engertal, Ulisses Radames.

Além dos serviços necessários para a construção do bairro, os trabalhos contemplam a instalação de uma usina

de concreto dentro do terreno para ser utilizada durante a execução das obras. “Como é um empreendimento de grande volume, nosso consumo de materiais é imenso. Nosso planejamento apontou que para termos solidez e segurança era necessário montar uma usina de concreto que será exclusiva para o atendimento do empreendimento”, completa o gestor da obra.

## INTERESSE SOCIAL

O espaço é voltado para pessoas que ainda não têm a primeira casa própria e com a faixa de renda de até 12 salários mínimos que seguem as diretrizes da Lei nº 3877, que

dispõe sobre a política habitacional do Distrito Federal. O empreendimento contempla também habitações para pessoas em situação de vulnerabilidade e com deficiência (PcDs).

A adesão às unidades ocorre por meio de cooperativas vinculadas à Associação dos Mutuários do Planalto Central (ASSMPC). “É um projeto de cooperativas, onde as pessoas se associam e são indicadas para o empreendimento. Hoje nós já temos em torno de um terço do empreendimento já contratado, com mais de 2,3 mil pessoas associadas, restando aí dois terços”, revela o presidente da associação, Starley Max.

## RIACHO FUNDO II

### Moradores recebem a 37ª edição do GDF Mais Perto do Cidadão

Os 100 mil habitantes do Riacho Fundo II vão receber nesta sexta (20), das 9h às 16h, e sábado (21), das 9h às 12h, a 37ª edição do GDF Mais Perto do Cidadão, programa da Secretaria de Justiça e Cidadania (Sejus-DF). A iniciativa estará na QN 10 conjunto 4 lotes 3/6 (ao lado da Feira Permanente). Até a edição anterior, em Samambaia, foram registrados cerca de 255 mil atendimentos contabilizados desde o início do ano passado, quando o programa foi implementado.

“Ao longo desta jornada, o GDF Mais Perto do Cidadão manteve-se alinhado ao compromisso com os moradores de facilitar o acesso aos serviços públicos de maneira eficiente e sem burocracia. A popula-



O programa fica na cidade nesta sexta-feira (20) e sábado (21)

ção tem abraçado a proposta porque o governo se aproxima do cidadão a cada evento. Já são 37 edições unindo cultura,

serviços e promovendo a saúde”, afirma a secretária de Justiça e Cidadania, Marcela Passamani. Segundo a professora Patrícia

Alves, moradora do Riacho Fundo II, o evento mobiliza a população porque descentraliza os serviços oferecidos aos moradores do DF. “Tenho duas adolescentes e, no sábado, vamos tentar a emissão da carteira de identidade porque há tempos queremos a nova identificação. O que não seria possível na correria do dia a dia”, explica.

Esta é a segunda passagem do GDF Mais Perto do Cidadão pelo Riacho Fundo II, que corresponde à Região Administrativa XXI. A iniciativa envolve uma série de secretarias, em parceria com o Poder Judiciário e outras iniciativas locais, oferecendo atendimentos sociais, psicossociais, jurídicos, além de ações de lazer para a população e junto ao Saúde Mais Perto do Cidadão.

## CRUZEIRO

### NA SEMANA NACIONAL DO TRÂNSITO, CIDADE TERÁ PASSEIO CICLÍSTICO NO DOMINGO

No próximo domingo (22), o Departamento de Trânsito do Distrito Federal e a Administração Regional do Cruzeiro irão realizar o passeio ciclístico na cidade. A atividade faz parte da programação da Semana Nacional do Trânsito e busca promover a conscientização sobre a segurança no trânsito e o incentivo à prática de atividades físicas. As inscrições estão abertas (www.even3.



O evento terá a saída na frente do ginásio de esportes do Cruzeiro

com.br/passeiodocruzeiro2024/).

O passeio terá início às 9h, com saída em frente ao ginásio de esportes do Cruzeiro, e percurso de 10km. Durante o evento, haverá distribuição de frutas e água para manter todos hidratados ao longo do percurso, que contará com escolta do Detran-DF, garantindo a segurança de todos os envolvidos.

O administrador do Cruzeiro, Gustavo Aires, desta-

cou a importância do evento como uma oportunidade de reforçar a relação entre saúde e segurança no trânsito.

“A atividade física, como o ciclismo, é essencial para melhorar a qualidade de vida e também para promover a conscientização no trânsito. Este evento é uma forma de unir a comunidade e sensibilizar motoristas e pedestres sobre atitudes mais seguras e responsáveis no trânsito”, afirmou.

## SEDET-DF

### Para mulheres: estão abertas inscrições em capacitação profissional

Estão abertas novas inscrições para o Projeto Jornada da Mulher Trabalhadora. A iniciativa da Secretaria de Desenvolvimento Econômico, Trabalho e Renda (Sedet-DF), que oferece oportunidades de capacitação para mulheres do Distrito Federal chega às regiões de Ceilândia e Itapoá.

O projeto já está em andamento nas cidades do Riacho Fundo e Estrutural e irá percorrer outras oito regiões administrativas. A Jornada da Mulher Trabalhadora disponibiliza 210 vagas para cada região, em cursos de capacitação profissional que atendem à demanda de mercado local e foram selecionados por intermédio de pesquisa de opinião: transcrita, maquiagem profissional e alongamento de unhas, cada um com uma carga horária de 80 horas/aula.

#### DETALHES DOS CURSOS

– Cursos Oferecidos: Transcrita, maquiagem profissional e alongamento de unhas  
– Carga Horária: 80 horas/aula  
– Períodos das Aulas:  
– Matutino: 9h às 12h30  
– Vespertino: 13h30 às 17h

#### QUEM PODE PARTICIPAR

– As inscrições estão abertas para mulheres que atendam aos seguintes critérios  
– Mulheres em geral, com prioridade para mulheres negras, jovens acima de 16 anos, mulheres com deficiências, imigrantes em situação regular e outras minorias.

#### PERÍODO DE INSCRIÇÕES

– Data: 17 a 23 de setembro de 2024

#### COMO SE INSCREVER

As inscrições podem ser realizadas de duas maneiras  
1. Online: Acesse o site eletrônico da Secretaria de Desenvolvimento Econômico, Trabalho e Renda (SEDET/DF) em [www.sedet.df.gov.br](http://www.sedet.df.gov.br)

2. Presencial: Dirija-se a uma das Agências de Atendimento ao Trabalhador.

#### INÍCIO DAS AULAS

– Ceilândia: 2 de outubro de 2024  
– Itapoá: 7 de outubro de 2024

Para mais informações, entre em contato pelo telefone: (61) 3773-9300.



Entre os cursos ofertados estão: transcrita e alongamento de unhas

## EMPREGO

### Agências do trabalhador têm mais de mil vagas nesta quinta-feira (19)

Nesta quinta-feira (19), 1.150 vagas estão disponíveis nas 14 agências do trabalhador do Distrito Federal. Os maiores salários são para encarregados de obras, com cinco vagas sem locais fixos, e remuneração de R\$ 3.500 mais benefícios. Para estas oportunidades é exigido o ensino médio completo.

A lista também inclui 70 vagas para atendentes de lojas, com salários de R\$ 1.412 mais benefícios. O local de trabalho não é fixo e exige-se o ensino médio completo. Há vagas também que não exigem escolaridade, como a de atendente de telemarketing, em Taguatinga, com 20 vagas. Para elas, o salário é de R\$ 1.500 mais benefícios.

Para participar dos processos seletivos, basta cadastrar o currículo no

aplicativo Sine Fácil ou ir a uma das 14 agências do trabalhador, das 8h às 17h, durante a semana. Mesmo que nenhuma das vagas do dia seja atraente ao candidato, o cadastro vale para oportunidades futuras, já que o sistema cruza dados dos concorrentes com o perfil que as empresas procuram.

Empregadores que desejam ofertar vagas ou utilizar o espaço das agências do trabalhador para entrevistas podem se cadastrar pessoalmente nas unidades ou pelo aplicativo do Sine Fácil. Também é possível solicitar atendimento pelo e-mail [gcv@setrab.df.gov.br](mailto:gcv@setrab.df.gov.br). Pode ser utilizado, ainda, o Canal do Empregador, no site da Secretaria de Desenvolvimento Econômico, Trabalho e Renda do Distrito Federal (Sedet-DF).



Maior salário é para encarregado de obras, com salário de R\$ 3.500

## Brasília Agora

TÍTULO DEPOSITADO NO INPI SOB Nº 828213798  
JORNAL BRASÍLIA AGORA EMPRESA JORNALÍSTICA LTDA. - ME  
Redação e Deptº Comercial: SIG Quadra 3 Bloco B, Entrada 75 - Sala 101 - Brasília-DF - CEP: 71200-432 - Fones: (61) 3344-9063 e 3344-9064.  
Parque Gráfico: SIA quadra 3C lote 24 - fundos. Telefone: 3341-3852  
E-mail: [bsbagora@gmail.com](mailto:bsbagora@gmail.com) e o site: [www.brasiliaagora.com.br](http://www.brasiliaagora.com.br)

Diretor: SÍLVIO AFFONSO  
Editora Geral: KÁTIA SLEIDE  
Diagramação: ANTÔNIO CALANDRINI  
Colunistas: CARLOS HONORATO  
Fontes: AGÊNCIAS BRASIL e BRASÍLIA

\*ARTIGOS E COLUNAS ASSINADOS SÃO DE INTEIRA RESPONSABILIDADE DE SEUS AUTORES

#### CIRCULAÇÃO:

Brasília: Plataforma superior e inferior da Rodoviária do Plano Piloto; Estações do Metrô; GDF e Governo Federal. Tribunais, bancas de revistas, rede de escolas particulares e rede de hospitais e clínicas.  
•Goiás: Goiânia; Anápolis; Luziânia; Cidade Ocidental; Novo Gama; Valparaíso; Santo Antônio do Descoberto; Águas Lindas; Formosa; Planaltina de Goiás.  
Lista VIP + Restaurantes + Agências de Publicidade.

## POLÍTICA

# Centro de Atendimento ao Turista é reinaugurado no Aeroporto de Brasília

O ESPAÇO é um ponto de apoio para visitantes que queiram obter informações relevantes sobre a capital federal

Os turistas que passam pelo Aeroporto Internacional de Brasília – Presidente Juscelino Kubitschek contam com um novo ponto de informações sobre a capital do país, administrado pelo Governo do Distrito Federal (GDF). Após uma reforma completa para modernizar o espaço, o Centro de Atendimento ao Turista (CAT) do terminal brasileiro foi reinaugurado pelo governador Ibaneis Rocha nesta quinta-feira (19).

“Esse CAT é muito importante porque já mostra a cara da nossa cidade logo que as pessoas estão desembarcando”, ressaltou Ibaneis Rocha. “Basta de olhar a capital da República somente pelos olhares das televisões, que muitas vezes só mostram o Congresso Nacional e o Palácio do Planalto. Nós temos que ir além e ter um olhar sobre a arquitetura da nossa cidade e sobre tudo aquilo que nós temos para desenvolver aqui”, acrescentou o chefe do Executivo.



O Centro de Atendimento ao Turista do terminal brasileiro foi reinaugurado pelo governador Ibaneis Rocha nesta quinta (19)

O contato dos turistas com Brasília começa antes mesmo de sair do Aeroporto de Brasília. Ainda na sala de retirada de bagagens, os visitantes encontram um CAT com o novo design, que traz referências culturais da cidade para a concepção dos móveis e da decoração — fruto da parceria com a Associação de Designers de Produto do Distrito Federal (Adepro). A manutenção nas estruturas contou com um investimento de R\$ 290

mil e garante mais conforto e eficiência no atendimento.

“Muitas vezes, as pessoas chegavam ao aeroporto e sentiam a necessidade de um CAT. Essa sempre foi uma carência nossa. Criamos e trouxemos para a saída do desembarque um ponto para sanar essa necessidade do turista. Nós decoramos o espaço com artistas da cidade e criamos um padrão visual para o visitante chegar e entender os traços do DF. Essa foi uma forma que encontramos para fortalecer a questão

do design e dos monumentos de Oscar Niemeyer”, defendeu o secretário de Turismo do DF, Cristiano Araújo.

A unidade do terminal de Brasília ficou fechada por quatro anos e, em 2021, reabriu as portas para acolher os turistas que desembarcam no DF, prestando mais de 24,6 mil atendimentos de lá para cá. Orientações sobre a rede hoteleira, meios de transporte e pontos turísticos são os mais requisitados pelos visitantes que circulam pelo terminal.

## Espaço oferece informações sobre a capital federal

O Centro de Atendimento ao Turista do aeroporto dispõe de uma área total de 33,65 metros quadrados e funciona de segunda a sexta, das 7h às 13h e das 16h às 22h, e aos finais de semana, das 8h às 18h. Além dessa unidade, o DF conta com postos na 308 Sul, Torre de TV, Rodoviária Interestadual e Casa de Chá. Todos oferecem tratamento bilíngue, distribuição de mapas e guias turísticos, além de materiais promocionais. Juntos, os CATs realizaram mais de 1,3 mil atendimentos no primeiro semestre deste ano.

O serviço promovido pela rede é gratuito e voltado para facilitar o acesso dos visitantes a informações sobre a capital e seus eventos. O CAT da Casa de Chá, inclusive, foi recentemente reformado e, em parceria com o Senac-DF, funciona em formato de cafeteria-escola, promovendo a integração entre gastronomia e turismo.

“Brasília é um monumento a céu aberto. Temos um excelente aeroporto, não há engarrafamento nas vias, somos a segunda cidade mais segura



O CAT oferece tratamento bilíngue, materiais promocionais e mapas

do Brasil, os nossos hotéis, a maioria deles, estão a poucos metros das arenas em que temos apresentação de shows e congressos. Isso facilita a vida de todo turista, sem contar essa planície que há na cidade, onde as pessoas circulam com toda facilidade”, destacou Ibaneis Rocha.

Quem desembarcava pelo Aeroporto de Brasília elogiou as novas instalações do CAT. “É muito bom ter um centro de atendimento ao turista porque

nos sentimos acolhidos. A gente chega meio perdido, sem saber para onde vai ou o que fazer. Então, ter um ponto desse melhora a nossa experiência e qualidade da viagem”, avaliou o estudante Luiz Gustavo Vilhena, 19 anos.

Presente na cerimônia, o presidente da Inframerica, concessionária que administra o aeroporto de Brasília, Jorge Arruda, destacou a parceria com o GDF: “Estou muito feliz com essa inauguração. O CAT é um ponto muito importante

para melhorar e crescer o turismo. Agradecemos o apoio do governo e estamos à disposição para continuarmos trabalhando em paralelo para aumentar ainda mais a procura por Brasília pelos turistas”.

### UM DOS MELHORES DO PAÍS

Mais de 1,1 milhão de passageiros passam por mês pelo Aeroporto Internacional de Brasília Presidente Juscelino Kubitschek, eleito como o melhor da América Central e do Sul e considerado um dos mais pontuais do mundo.

Além disso, o aeroporto do DF é um dos maiores hubs do Brasil, o terceiro mais movimentado do país e o que possui a maior capacidade de pista do Brasil, podendo operar um voo a cada 54 segundos. É o único na América do Sul que conta com pousos simultâneos e que faz ligação para todas as capitais brasileiras. É o terceiro maior aeroporto do país, ficando atrás apenas de Guarulhos e Congonhas, ambos localizados no estado de São Paulo.

## SLU

## Mutirão no Riacho Fundo orienta moradores sobre descarte correto de lixo

Na quarta-feira (18), a Gerência de Sustentabilidade do Serviço de Limpeza Urbana do Distrito Federal (SLU) promoveu mais uma edição do “Mobilização em Ação”, desta vez no Riacho Fundo. O mutirão contou com a participação dos servidores do SLU e mobilizadores de 18 cooperativas contratadas, que realizaram orientações junto à comunidade ao longo da Avenida Sucupira.

O foco da ação foi conscientizar a população sobre a correta separação e acondicionamento adequado dos resíduos sólidos, além de informar os dias e os horários da coleta seletiva.

O projeto Mobilização em Ação ocorre em parceria com a Administração Regional do Riacho Fundo e a Coopere – cooperativa responsável pela coleta seletiva na região – o mutirão contou com materiais informativos para

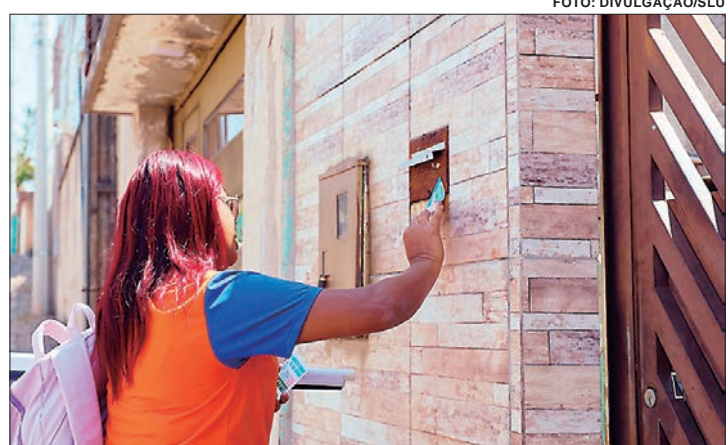

Iniciativa do SLU foi realizada na quarta-feira (18), no Riacho Fundo

reforçar a mensagem. O analista de Planejamento Urbano do SLU e coordenador dos 22 contratos das cooperativas, Júlio Campos, esteve à frente da operação. “Hoje nós fizemos mais um mutirão da coleta seletiva, por meio de 30 pessoas representando as 18 cooperativas

do Distrito Federal contratadas pelo SLU”, destacou.

“Esse trabalho é essencial porque aproxima o SLU da comunidade e garante que as pessoas entendam a importância de separar corretamente os resíduos. Esse contato direto com os moradores nos per-

mite orientar, tirar dúvidas e cultivar práticas sustentáveis que fazem a diferença no dia a dia”, afirmou.

Durante a ação, a presidente da Coopere, Rosileide Alves, falou sobre a parceria das cooperativas na ação conjunta. “Todos os mobilizadores estão aqui para chamar a atenção da comunidade e mobilizar sobre a separação correta dos materiais recicláveis”, afirmou Rosileide.

O diretor-presidente do SLU, Luiz Felipe Carvalho, reforçou a importância de a população receber bem os mobilizadores durante as visitas. “O trabalho realizado por esses profissionais é fundamental para a conscientização sobre o descarte correto dos resíduos e a promoção de práticas sustentáveis em toda a comunidade. Colabore com a coleta seletiva e ajude a preservar o meio ambiente”, disse.

## GENESA/FITABES

## Brasília será sede do maior evento de saneamento ambiental do Brasil

Brasília será sede do 33º Congresso Brasileiro de Engenharia Sanitária e Ambiental (Cbesa) e da Feira Internacional de Tecnologias de Saneamento Ambiental (Fitabes), entre os dias 25 e 28 de maio de 2025, no Centro de Convenções Ulysses Guimarães. Os dois eventos, que ocorrem simultaneamente a cada dois anos, são considerados os maiores e mais importantes do setor de saneamento do Brasil e da América do Sul. Eles foram lançados na terça-feira (17) no Centro de Convenções.

O congresso e a feira em Brasília marcam um novo momento frente aos desafios do Marco Legal do Saneamento. A expectativa é que sete mil congressistas e 15 mil visitantes participem de reuniões para discutir políticas públicas, questões sociais e econômicas, além de conhecer as boas práticas de saneamento por meio de 1.500 mil trabalhos técnicos a serem apresentados ao longo dos três dias de seminário. A Fitabes-2025 deverá reunir 120 empresas que demonstrarão as novas tecnologias e os equipamentos mais avançados disponíveis no mercado.

O congresso é promovido a cada dois anos pela Associação de Engenharia Sanitária e Ambiental (Abes), com alternância em cada uma das regiões do país. O congresso de 2025 conta com o apoio da Companhia de Saneamento Ambiental do DF (Caesb).

Luís Antônio Reis, presidente da companhia, ressaltou que a contribuição das universidades, das empresas do setor e da Associação de Engenharia Sanitária traz respostas tecnológicas aos problemas de saneamento do país. “Novas tecnologias são fundamentais para a universalização das metas de saneamento”, afirmou.

Reis complementou: “O governador Ibaneis Rocha já demonstrou total apoio aos eventos. Estamos abertos e ansiosos para que esse evento tenha todo o brilho como foi nos últimos anos. Será uma oportunidade ímpar de trazer para o debate tanto o Congresso Nacional quanto o Poder Executivo Federal, afinal são os entes que definem as políticas públicas de saneamento”.

O presidente da Abes-DF, Fuad Moura Braga, assessor para projetos especiais de novos negócios da Caesb, enfatizou a importância do evento. “O 33º Congresso marca o mais importante evento de saneamento do país, que se tornou uma referência ao reunir todos os atores que atuam no setor de saneamento ambiental comprometidos com o desenvolvimento sustentável e a melhoria da qualidade de vida das pessoas”, declarou. “Mais do que nunca, para atingir os objetivos do setor, será necessário inovar para universalizar o saneamento para quem não tem”.



Congresso e Feira Internacional serão em maio/2025 com o apoio da Caesb

## SEDUH

## Segunda audiência pública do Pdot será realizada no dia 19 de outubro

A Secretaria de Desenvolvimento Urbano e Habitação (Seduh-DF) convoca toda a população para participar da segunda audiência pública sobre a revisão do Plano Diretor de Ordenamento Territorial (Pdot), marcada para o dia 19 de outubro. O aviso foi publicado no Diário Oficial do Distrito Federal (DODF) desta quinta-feira (19).

A audiência será presencial e de livre acesso a qualquer pessoa, para democratizar a participação da sociedade. O evento será a partir das 9h, no auditório da Fundação de Ensino e Pesquisa em Ciências da Saúde (Fepecs), na Quadra 3 do Setor Médico Hospitalar Norte (SMHN). Também será transmitido no canal Conexão Seduh, do YouTube.

O objetivo é reunir a população para apresentar o resultado do detalhamento do diagnóstico sobre a situação atual do território do Distrito Federal, trazendo

análises mais aprofundadas do processo de revisão para a sociedade.

“Essa complementação do diagnóstico é um avanço nas discussões durante a elaboração do Pdot porque vai trazer mais detalhes e especificidades a respeito desse processo”, afirmou o secretário de Desenvolvimento Urbano e Habitação, Marcelo Vaz. “Essa é uma estratégia para aperfeiçoar ainda mais a qualidade do diagnóstico elaborado pela equipe técnica da Seduh”, reforçou.

Os documentos que subsidiarão o debate estão disponíveis no site do Pdot. As informações sobre a audiência pública também podem ser encontradas no site da Seduh, na seção de audiências públicas. As sugestões, contribuições e questionamentos sobre o assunto deverão ser enviados exclusivamente pelo formulário virtual de participação, até as 23h59 da data da audiência pública.



A audiência será presencial e de livre acesso a qualquer cidadão

## POLÍTICA

# Com nova lei do turismo, aéreas terão acesso a fundo público

**Recursos** do Fnac somam cerca de R\$ 8 bilhões; texto entra em vigor após sanção presidencial

**O** nova Lei Geral do Turismo, sancionada nesta quarta-feira (18) pelo presidente Luiz Inácio Lula da Silva, passa a permitir que empresas aéreas possam acessar, por meio de empréstimos subsidiados, recursos do Fundo Nacional de Aviação Civil (FNAC), que somam cerca de R\$ 8 bilhões. Os recursos servirão para ampliação e renovação da frota e para custear o querosene de avião nos estados da Amazônia Legal.

Discutidas há cerca de duas décadas, as mudanças na lei do turismo foram aprovadas no fim do mês passado no Congresso Nacional, com novas regras e incentivos para a expansão do setor no Brasil, que responde por cerca de 7% da economia do país, medida pelo Produto Interno Bruto (PIB). “É preciso que a gente crie condições para que as pessoas das camadas mais baixas tenham o direito de viajar. E cabe ao Estado garantir condições de transporte, de estradas, preços competitivos”, afirmou o presidente Lula, durante a cerimônia de sanção, no Palácio do Planalto.

Segundo ele, a aprovação da lei é uma oportunidade de fazer do turismo uma indústria poderosa. “Não apenas na perspectiva do turismo de fora para dentro, que é muito importante porque é



FOTO: RICARDO STUCKERT/PR

Durante cerimônia de sanção, Lula voltou a defender o direito de pessoas de camadas mais baixas de viajar

dólar, mas o turismo interno. Nós temos uma população de 213 milhões de habitantes”, acrescentou.

## EMBRATUR

De janeiro a julho de 2024, segundo dados do Ministério do Turismo, da Agência Brasileira de Promoção Internacional do Turismo (Embratur) e da Polícia Federal, mais de 4 milhões de estrangeiros estiveram no Brasil. O número representa 10,4% a mais do que no mesmo período de 2023 e 1,9% acima de 2019. Nos sete primeiros meses de 2024, conforme o Banco Central, os gastos dos visitantes internacionais somaram R\$ 23,7 bilhões, quase R\$ 1 bilhão a mais que no mesmo período de 2023.

Em relação ao turismo dos brasileiros, em 2023 foram regis-

tradas 21,1 milhões de viagens, 71,5% maior que o observado em 2021. Ao todo, 20,4 milhões, o equivalente a 97% das viagens dos brasileiros, foram realizadas para destinos nacionais. Esse fluxo resultou em uma movimentação da economia nacional da ordem de R\$ 20 bilhões, um crescimento de 78,6% em relação a 2021, quando as viagens domésticas movimentaram R\$ 11,3 bilhões.

## NOVIDADES

Uma das novidades da nova lei, segundo o ministro Celso Sabino, é a possibilidade de que microempreendedores individuais (MEIs) possam se inscrever no Cadastro de Prestadores de Serviço de Turismo (Cadastrur), que também estará aberto a produtores rurais e agricultores familiares

que prestam serviços turísticos, “garantindo renda extra”.

O Cadastur é um sistema do Ministério do Turismo que registra e legaliza profissionais e empresas do setor, e dá acesso a diversos benefícios, como programas de qualificação, financiamento bancário, apoio em eventos e feiras, além de ser fonte de consulta para os próprios consumidores.

## VETO

Por orientação jurídica, o presidente Lula decidiu vetar o texto que isentava as agências de responsabilidade em relação aos serviços intermediados em casos de falência do fornecedor ou quando o não cumprimento do serviço fosse culpa exclusiva do fornecedor.

## HORÁRIO DE VERÃO

## Lula defende decisão técnica sobre a mudança nos relógios

O presidente Luiz Inácio Lula da Silva (PT) deu sinal verde ao ministro de Minas e Energia, Alexandre Silveira, para o retorno do horário de verão no país.

O petista só pediu para que a decisão seja estritamente técnica, não política. E que leve em consideração a mudança nos relógios apenas diante do quadro hídrico do país.

Nos últimos anos, setores como de restaurantes e hotéis têm defendido o horário de verão para a melhora de sua atividade comercial.

Lula vinha resistindo até então. O cenário de diminuição dos níveis dos reservatórios e represas, contudo, mudou a percepção.



FOTO: ARQUIVO/ABR

O CMSE realiza reunião extraordinária sobre plano para evitar apagões

Nesta quinta-feira (19), o Comitê de Monitoramento do Setor Elétrico (CMSE) realiza

reunião extraordinária sobre plano de contingência para evitar apagões no país até 2026.

O governo federal tem demonstrado preocupação com o assunto porque o Brasil passa pela pior seca dos últimos 94 anos e, com a chegada do calor, deve enfrentar picos mais altos de consumo.

Um dos principais desafios do setor elétrico tem sido justamente o chamado “horário de ponta”, de pico da demanda por energia, entre 18h e 19h.

É um momento em que os parques solares deixam de produzir energia fotovoltaica e as usinas eólicas costumam produzir menos, pela baixa intensidade dos ventos, que geralmente são mais fortes à noite e de madrugada.

## DRIBLE NO BLOQUEIO

## Moraes multa X em R\$ 5 milhões por reativar a rede social

O ministro do Supremo Tribunal Federal (STF) Alexandre de Moraes multou a rede social X em R\$ 5 milhões por dia em razão do “truque” que levou o site a ficar, novamente, disponível para usuários brasileiros.

A multa se aplica de forma subsidiária à Starlink – empresa de tecnologia também vinculada ao bilionário Elon Musk e que teve recursos bloqueados no início do mês para bancar multas aplicadas à rede social. Ou seja: se o X não pagar, a Starlink terá de honrar a multa.

A punição já está valendo a partir desta quinta, mas o tribunal ainda vai calcular quantos dias de multa – a depender de quanto tempo durar o descumprimento das decisões.

A decisão foi publicada como um “edit de intimação”, já que o X não tem representante legal no Brasil.

No documento, Moraes intimou o X no Brasil “para que, imediatamente, suspenda a



FOTO: DIVULGAÇÃO

Na quarta-feira, usuários relataram que acesso à plataforma tinha voltado

utilização de seus novos acessos pelos servidores CDN Cloudflare, Fastly e Edgeuno e outros semelhantes, criados para burlar a decisão judicial de bloqueio da plataforma em território nacional, sob pena de multa diária de R\$ 5 milhões”.

Na quarta-feira (18), usuários da rede social relataram terem conseguido acessar a

plataforma, mesmo sem o uso do VPN.

Depois, foi identificado que o X migrou os servidores para um novo IP, o que teria driblado o bloqueio já definido pelas operadoras no Brasil.

Na decisão que acompanha a intimação, Moraes fala em “dolosa, ilícita e persistente recalcitrância da plataforma

X no cumprimento de ordens judiciais”.

“Não há, portanto, dúvidas de que a plataforma X – sob o comando direto de Elon Musk –, novamente, pretende desrespeitar o Poder Judiciário brasileiro, pois a Anatel identificou a estratégia utilizada para desobedecer a ordem judicial proferida nos autos, inclusive com a sugestão das providências a serem adotadas para a manutenção da suspensão”, diz Moraes.

## REPRESENTANTES

Advogados diretamente envolvidos nas negociações entre X e Supremo Tribunal Federal (STF) informaram à CNN que o novo representante legal da empresa no Brasil será anunciado em breve.

Segundo essa fonte, o nome já está praticamente escolhido.

A advogada Vanessa de Sousa foi cotada, mas fontes garantem que ela não será a escolhida.

## ECONOMIA \$ CAPITAL

bsbagora@gmail.com

## REAJUSTE NAS ESCOLAS PODE CHEGAR A 15%

98% das escolas particulares indicaram que terão de fazer reajustes nas mensalidades em 2025. Os dados são de uma pesquisa da Consultoria Meira Fernandes, divulgada pela CNN. Quase metade das instituições indicou que as mensalidades ficarão de 8% a 10% mais caras, enquanto 15% das unidades educacionais aplicarão um aumento entre 11% a 15% para o próximo ano. Já 33,3% do setor aumentarão apenas 5% a 7% e 1,67% delas trabalharão com índice entre 1% e 4% para 2025.

FOTO: REPRODUÇÃO

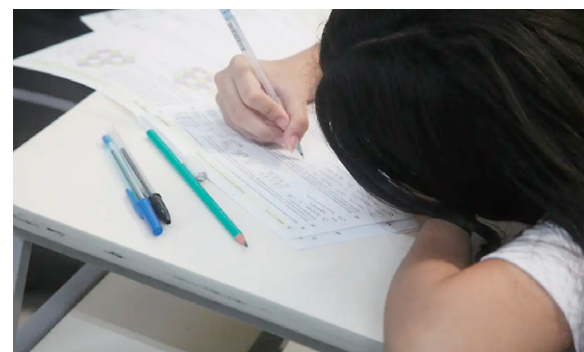

## REAJUSTE NAS ESCOLAS II

Entre os principais custos enfrentados está o reajuste salarial dos professores e auxiliares, com investimentos extras no corpo pedagógico para atender a alta de laudos médicos emitidos para alunos que demandam cuidados especiais.

## VAREJO TEM O MAIOR CRESCIMENTO EM 11 ANOS ...

O comércio varejista brasileiro deve registrar, em 2024, a maior taxa de crescimento dos últimos 11 anos, conforme projeção da Confederação Nacional do Comércio de Bens, Serviços e Turismo (CNC). A previsão é de aumento de 30% nas vendas, o que não era visto desde 2013. Este cenário é impulsionado pela expansão da massa de rendimentos e pela menor taxa de desemprego em uma década, segundo os dados divulgados pela Pesquisa Mensal de Comércio (PMC),

## ...MAS PREÇOS DEMANDAM ATENÇÃO

“O comportamento dos preços, especialmente de combustíveis e alimentos, precisa ser acompanhado de perto. A economia está em um momento de recuperação, mas esses itens podem frear o avanço que estamos observando”, avalia o presidente do Sistema CNC-Sesc-Senac, José Roberto Tadros

## MOVIMENTO EM BARES VOLTA A SUBIR ...

O Índice Abrasel-Stone, que monitora o volume de vendas no setor de bares e restaurantes, registrou um crescimento de 4% em agosto, revertendo a tendência de queda observada nos dois meses anteriores. O resultado marca uma projeção positiva para o setor, que apresentou uma melhora em 22 dos 24 estados analisados.



FOTO: AGÊNCIA BRASÍLIA

## ...E SETOR A CONTRATAR

Pesquisa da Abrasel realizada em julho deste ano mostrou que 29% dos empresários planejam contratar novos funcionários com base no aumento de demanda prevista para os próximos meses. Entre as funções mais buscadas estão auxiliares de cozinha (68%), atendentes (51%) e garçons (51%)

## VENDA DE VEÍCULOS

Em agosto, o DF apresentou um crescimento de 1,64% no número de emplacamento de veículos com relação a julho, enquanto o Brasil

apresentou um crescimento de 0,74%. Se comparado ao emplacamento de agosto de 2023, houve um crescimento de 42,98% no Distrito Federal.

## MAIS EMPREGOS NA INDÚSTRIA

Empresários apontam que a produção e o número de empregados na indústria cresceram em agosto, de acordo com pesquisa divulgada pela CNI. Este é o segundo mês consecutivo em que esses dois indicadores registraram desempenho positivo. Na passagem de julho para agosto, o índice de evolução da produção industrial atingiu 52,2 pontos. Já o índice de evolução do número de empregados no setor alcançou 50,7 pontos.

## ECONOMIA

# Consumidores devem ser impactados já no curto prazo com alta da Selic

PARA especialistas, efeito dos juros pode ser mais rápido em linhas de crédito, como cartão de crédito e cheque especial

Os efeitos do novo ciclo de alta da taxa básica de juros, a Selic, devem ser sentidos pelos consumidores no curto prazo e de forma mais mitigada em operações financeiras de grande porte, afirmam.

Nesta quarta-feira (18), o Comitê de Política Monetária (Copom) do Banco Central decidiu alterar a Selic para 10,75% ao ano. Segundo estimativas do BC, qualquer movimento na taxa básica de juros leva de seis a nove meses para ser sentido na economia.

O efeito, porém, pode vir antes em pequenas operações de crédito, como cartão e cheque especial, segundo o diretor-executivo da Associação Nacional dos Executivos de Finanças, Administração e Contabilidade (Anefac), Miguel Oliveira.

“O impacto é imediato porque na hora que sobem os juros, no dia seguinte os próprios bancos anunciam a atualização das suas tabelas de juros. No caso do cheque especial e do cartão de crédito, as [alterações das taxas] ocorrem nos próximos 30 dias”, explica Oliveira.

A economista e professora da PUC-SP, Cristina Helena de Mello, explica que o impacto no curto prazo é sentido de forma



FOTO: MARCELLO CASAL JR/ABR

Na quarta-feira (18), o Comitê de Política Monetária aumentou a taxa Selic em 0,25%, chegando a 10,75% ao ano

mais rápida por se tratar de um movimento de aperto, e não de recuo das taxas.

“O repasse do aumento dos juros é mais rápido do que o repasse da redução dos juros para o consumidor final. No caso do aumento dos juros, esse repasse é sentido no período de uma a dois meses”, afirma Mello.

Já no caso de financiamentos de grande porte, como a compra de bens duráveis e o financiamento de imóveis, o efeito da alteração dos juros tende a acontecer em um período maior, já que são operações de horizontes longos, pontua Oliveira.

Além disso, o diretor-executivo pontua que caso o aumento da Selic seja isolado, pouco é o

efeito sentido no cotidiano da população. Contudo, caso haja uma elevação contínua dos juros, o impacto passa a ser mais relevante na economia.

### IMPACTO DOS JUROS NO DIA A DIA

Quando a autoridade monetária decide elevar a Selic, isso implica num cenário de contração da oferta e encarecimento do crédito. Dessa forma, as famílias passam a ter um menor poder de compra em seu cotidiano, explica Mello.

Vale lembrar que a Selic é utilizada como um instrumento de controle da inflação, ou seja, ao aumentar os juros é esperado uma desaceleração na economia e, por consequência, nos preços em geral.

“Uma pessoa que possui uma dívida no cartão de crédito a 400% de juros, vai parcelar isso acima de 500% de juros. Então é muito significativo nas transferências de recursos entre pessoas físicas e instituições financeiras”, elucida Mello.

### REMÉDIO AMARGO

O diretor-executivo da Anefac explica que o lado negativo nesta equação é o efeito cascata da inibição do consumo na economia. Isso porque, com o poder de compra da população corroído, as empresas vendem menos, contratam menos e não aumentam salários, o que, no final, diminui o crescimento do país.

## DESPESAS EMERGENCIAIS

# Ministro garante que não faltarão recursos contra seca e queimadas

O governo federal vai garantir todos os recursos financeiros necessários para o combate aos incêndios e à estiagem que atinge quase todos os estados, afirmou nesta quinta-feira (19) o ministro da Integração e Desenvolvimento Regional, Waldez Góes.

Em entrevista ao Bom Dia, Ministro, produzido pela Empresa Brasil de Comunicação (EBC), Góes disse que o governo está com liberdade para apoiar estados, Distrito Federal e municípios porque as despesas para combater os efeitos da emergência climática e ambiental foram excluídas do atual teto de gastos.

“Esses recursos inicialmente são para a Amazônia e o Pantanal. Terá uma outra MP [medida provisória] para as outras regiões, e não foi a primeira e nem será a última. Quanto à necessidade para o Amazonas e a Amazônia de recursos orçamentários financeiros para responder ao problema de estiagem e atender às



FOTO: FÁBIO RODRIGUES POZZEBOM/ABR

Waldez Góes, ministro da Integração e Desenvolvimento Regional

peças, o presidente Lula está garantindo”, destacou.

Nesta semana, o governo anunciou R\$ 514 milhões de crédito extraordinário para combater os incêndios florestais e o ministro do Supremo Tribunal Federal (STF), Flávio Dino, autorizou a União a emitir créditos fora dos limites fiscais estabelecidos pelo teto de gastos.

O ministro Waldez Góes lembrou que é preciso que os estados e municípios aproveitem planos de ação para que tenham acesso aos recursos.

“Não faltou recurso para o Rio Grande do Sul e não faltará também para a Amazônia, para o Pantanal e para o Cerrado. Já aprovei vários planos para o Mato Grosso do Sul, estamos agora

aprovando plano para Goiás, para o Mato Grosso, como temos feito às demais regiões”, completou.

### GOVERNADORES

Góes lembrou que essa é a maior seca que o país viveu nos últimos 75 anos e que as mudanças climáticas agravam a situação.

Na tarde desta quinta-feira, o ministro se reúne com outros ministros e com os governadores do Centro-Oeste e da Amazônia Legal para discutir a situação dessas regiões.

“Essa reunião é muito importante porque ela vai organizar melhor a sinergia entre o governo federal e os governos estaduais, e também a interlocução que o presidente Lula tem feito com o Congresso brasileiro, que, logicamente, aprova medidas para que a resposta dos governos estaduais e do governo brasileiro seja mais ágil. Certamente, no final da reunião, vamos sair com vários encaminhamentos”.

## RECEITA FEDERAL

# Leilão tem iPhones a partir de R\$ 1,1 mil, perucas e drones

A Receita Federal vai realizar leilão de itens apreendidos em São Paulo. São 241 lotes, com iPhones a partir de R\$ 1,1 mil, drones, perucas com cabelo de verdade e jogos de tabuleiros.

Os lances poderão ser feitos a partir desta quinta-feira (19), às 8h. Outras informações sobre o leilão e a lista de itens ofertados estão disponíveis na plataforma de leilão do Fisco.

Para fãs da Apple, o leilão tem 69 lotes de iPhones, com diversos modelos. O lote mais em conta contém três aparelhos do modelo mais básico do iPhone 11, com lance inicial de R\$ 1,1 mil.

Já na categoria música há um lote com diversas coleções de discos de vinil de artistas pop, como Spice Girls e Christina Aguilera, a partir de R\$ 1,3 mil.

Há também um lote com perucas feitas com cabelo humano natural, com mais de 120 unidades e diversas cores, a partir de R\$ 3 mil.

Para os fãs de jogos, há também jogos de tabuleiros, como Frost Punk e Saloon Tycoon, abertos para lance a partir de R\$ 700.

Os itens estão separados em diversos grupos e os lances só podem ser feitos pelo lote inteiro, não por item específico.

Os interessados devem acessar o serviço “Sistema de Leilão Eletrônico”, pelo Centro Virtual de Atendimento (e-CAC), no site da Receita Federal. É preciso ter senha do portal Gov.br, nível prata ou ouro.

Após fazer o login, na barra “Localizar serviços”, escreva “leilão” e aparecerá a opção “Participar de leilão eletrônico da Receita Federal”.



FOTO: MARCELO CAMARGO/ABR

Sessão para lances poderá ser acompanhada no site do Fisco

## PECUÁRIA

# VALOR DE PRODUÇÃO TEM RECORDE, COM MARCA DE R\$ 122 BILHÕES

O valor de produção na Pesquisa da Pecuária Municipal - PPM 2023 atingiu novo recorde ao chegar à marca de R\$ 122,4 bilhões, alta de 5,4% em relação ao ano anterior. Os produtos de origem animal da pesquisa atingiram R\$ 112,3 bilhões, alta de 4,5% em relação a 2022, e os itens da aquicultura foram responsáveis por R\$ 10,2 bilhões, aumento de 16,7%. Os dados foram divulgados nesta quinta-feira (19) pelo Instituto Brasileiro de Geografia e Estatística (IBGE).

Apesar do crescimento no valor de produção total ser positivo, a marca de 5,4% a mais que o ano anterior é o menor acréscimo percentual dos últimos cinco anos. O principal item a elevar o valor de produção em 2023 foi “ovos de galinha”, com alta de 17,3% e total de R\$ 30,4 bilhões (R\$ 4,5 bilhões a mais que no ano anterior). A aquicultura também teve significativo acréscimo, totalizando R\$ 1,4 bilhão a mais em relação ao ano de 2022.

O ano de 2023 foi marcado

por exportações recorde de carnes in natura bovina, de frango e suína, segundo resultados da Secretaria de Comércio Exterior, do Ministério do Desenvolvimento, Indústria, Comércio e Serviços. O principal destino da carne bovina foi a China, que adquiriu 59,6% de toda carne in natura exportada. Entretanto, o volume foi 3,4% menor quando comparado com 2022. Já no mercado leiteiro, houve alta na importação do produto que, aliado à demanda interna mais baixa, causou uma redução no preço médio pago ao produtor.

A pecuária bovina brasileira entrou em um novo ciclo de seu processo produtivo. A tendência dos últimos anos de retenção de fêmeas para reprodução e consequente venda de bezerras e/ou aumento de rebanho tem mostrado arrefecimento. No ano de 2023 foi possível observar aumento de abate de fêmeas após o preço da arroba do boi ter caído. Porém, mesmo com este cenário, o rebanho bovino atingiu novo recorde e chegou a 238,6 milhões de cabeças, alta de 1,6%.

SAÚDE  
MAIS PERTO  
DO CIDADÃO

Carretas de especialidades médicas circulando pelo DF

O GDF criou o Programa Saúde Mais Perto do Cidadão para percorrer as regiões do DF e levar saúde para perto de quem mais precisa. São Carretas de Especialidades Médicas que fazem atendimentos em 14 especialidades e realizam exames como mamografias, ultrassonografias, eletrocardiogramas, exames de vista, exames de sangue, exames laboratoriais e muitos outros.

Programa Saúde Mais Perto do Cidadão. É este GDF cuidando ainda mais de você.



## SAÚDE

# Brasil tem 68% dos municípios com risco alto ou muito alto para a pólio

**APESAR DE** a doença estar erradicada, houve queda na cobertura vacinal nos últimos anos

Dos 5.570 municípios brasileiros, pelo menos 68% estão classificados atualmente como em risco alto ou muito alto para poliomielite, conhecida popularmente como paralisia infantil. O índice representa um total de 3.781 cidades, sendo a maioria (2.104) categorizada com alto risco para a doença. Há ainda 1.342 municípios brasileiros classificados como em médio risco e apenas 447 catalogados como em baixo risco para a pólio.

Os dados foram apresentados nesta quarta-feira (18) durante a 26ª Jornada Nacional de Imunizações, em Recife, e constam no Plano de Mitigação de Risco de Reintrodução do Poliovírus Selvagem e Surgimento do Poliovírus Derivado da Vacina. Ao comentar os números, a consultora em imunizações da Organização Pan-Americana da Saúde (Opas) Franciele Fontana avaliou o cenário como preocupante.

“Vemos grande parte do país em vermelho e em vermelho forte”, disse, ao se referir às cores que sinalizam riscos elevados para a doença, erradicada do território brasileiro em 1994, após uma série de campanhas de vacinação em massa. O último caso de pólio no país foi



Em 2020 e em 2021, o Brasil foi classificado como em risco alto para a doença; em 2022, subiu para risco muito alto

confirmado em março de 1989. “A gente vem de uma série histórica de alto e muito alto risco de introdução no país e isso nos preocupa”, completou.

A série histórica a que Franciele se refere são os resultados de uma avaliação de risco feita pela Comissão Regional de Certificação para a Erradicação da Pólio na Região das Américas. Em 2020 e em 2021, por exemplo, o Brasil havia sido classificado como em risco alto para a doença. Já em 2022, a categorização subiu para risco muito alto, ao lado do Haiti e da República Dominicana. No ano passado, o país voltou a registrar risco alto para pólio.

As coberturas vacinais contra a doença no Brasil sofreram quedas ao longo dos últimos anos.

Em 2022, a cobertura ficou em 77,19%, longe da meta de 95%. Em 2023, o índice subiu para 84,63%.

## RECOMENDAÇÕES

Franciele lembrou que, em junho deste ano, a comissão emitiu uma série de recomendações ao Brasil, incluindo investigar as causas das baixas coberturas vacinais contra a pólio. Dentre as hipóteses elencadas pela entidade estão o acesso limitado a doses em áreas mais remotas, a quantidade insuficiente de doses em determinadas localidades e a hesitação ou desconfiança da população acerca do imunizante.

A comissão também pediu ao Brasil que priorize a vacinação em municípios classificados como em alto risco para pólio,

iniciando as ações onde a taxa de imunização é inferior a 50%. Outra estratégia sugerida consiste num sistema de recompensa destinado a estados e municípios que cumpram metas definidas. A entidade solicitou ainda que uma comissão nacional se reúna uma vez ao ano para tratar do tema.

Por fim, a comissão sugeriu ao Brasil realizar um exercício de simulação para pólio que envolva todos os setores relevantes, encenando uma resposta a um surto da doença no país.

“Precisamos que todas as nossas salas de vacina estejam abastecidas com insumos pra que a gente não perca oportunidades”, avaliou Franciele, ao citar ainda que serviços de rotina em saúde precisam estar prontos para captar eventuais casos da doença.

## COVID-19

# Anvisa aprova atualização de vacina contra a doença

A Agência Nacional de Vigilância Sanitária (Anvisa) aprovou – por unanimidade – uma instrução normativa que prevê a atualização da composição de vacinas contra a covid-19. A medida é adotada para evitar o aumento da circulação de novas variantes do vírus SARS-CoV-2 pelo país.

De acordo com a relatora da matéria, a diretora Meiruze Sousa Freitas, a evolução constante do tipo de coronavírus SARS-CoV-2 exige que as vacinas sejam atualizadas periodicamente para lidar com as novas variantes do vírus.

“O aprendizado que tivemos com a pandemia trouxe à

tona a necessidade de respostas regulatórias mais ágeis. Para reduzirmos a chance de danos, é preciso reduzirmos lacunas no arcabouço regulatório. Elas precisam ser ajustadas em tempo real para atendermos as demandas urgentes de uma crise sanitária”, argumentou Meiruze.

A proposta normativa inclui a resolução da diretoria colegiada e a instrução normativa que tratam das atualizações das vacinas, estabelecendo, segundo ela, “critérios claros e eficientes para atualização das vacinas no Brasil, de forma alinhada com as diretrizes internacionais e a evolução do cenário epidemiológico”.



Medida é adotada para evitar aumento da circulação de novas variantes

A proposta normativa busca ajustar a composição das vacinas para garantir que continuem eficientes diante das mutações do vírus, de forma a continuar protegendo a população.

## TCB HEMODIÁLISE

# GDF VAI IMPLANTAR TRANSPORTE GRATUITO A PACIENTES DE HEMODIÁLISE

O Governo do Distrito Federal (GDF) trabalha na implementação do DF Acessível – TCB Hemodiálise, programa de transporte público e gratuito destinado a pacientes com doença renal crônica (DRC) para a realização de terapia renal substitutiva (TRS) no Complexo Regulador em Saúde ou em redes conveniadas.

O projeto foi elogiado e destacado pelo governador Ibaneis Rocha durante agenda de entrega de ônibus escolares na manhã desta quarta-feira (18). Ele reforçou o trabalho de resgate da Sociedade Transportes Coletivos Brasília (TCB) e de dar um caráter social para a empresa, que, além de atender a educação com transporte de alunos, tem sob seu guarda-chuva o DF Acessível, programa de transporte de pessoas com deficiência e com mobilidade reduzida severa para consultas e terapias na ida e na volta para casa.

“Passamos a fazer vários programas de atendimento à comunidade, como o DF Acessível. Agora, nós vamos entrar com um novo projeto, que é o de hemodiálise, onde vamos

passar na residência das pessoas que precisam fazer o tratamento de hemodiálise e levar até o ponto onde vai ser feito o tratamento. Esse é um projeto lindíssimo que nós vamos investir para quem mais precisa”, disse o governador.

O Transporte Público Complementar para Tratamento de Hemodiálise (STPCTH) foi criado para transportar pacientes com doença renal crônica até unidades de terapia renal substitutiva no DF por meio dos veículos da TCB que estão em fase de aquisição. O serviço foi anunciado em julho deste ano. O DF Acessível – TCB Hemodiálise será operado pela TCB em colaboração com a Secretaria de Saúde.

Os pacientes que residem no DF poderão utilizar o transporte, que deve ter origem, destino e trajeto dentro da capital. Aqueles com deficiência de mobilidade precisam ter cadeira de rodas própria e compatível com as normas ABNT. Caso o DF Acessível – TCB Hemodiálise não possa atender algum paciente, a Secretaria de Saúde assumirá o transporte.

www.brasiliaagora.com.br

## PUBLIQUE SEUS EDITAIS

Anúncie o balanço anual da sua empresa

brasilia\_agora bsbagora brasiliaagora

Jornal Brasília Agora

### GRÁFICA E EDITORA

O Brasília Agora oferece ampla opção em serviço gráfico no Distrito Federal, realizando trabalhos de alta qualidade na impressão de jornais em vários formatos.

ENTRE EM CONTATO E SOLICITE UM ORÇAMENTO

(61) 3344-9063  
3344-9064

bsbagora@gmail.com

## EDUCAÇÃO

# Comunicado da SEES sobre queimadas próximas a escolas

“A Secretaria de Educação informa que as unidades escolares localizadas em áreas próximas a queimadas têm autonomia para avaliar a necessidade de suspensão das aulas devido aos efeitos da fumaça e da fuligem. Caso a gestão da escola identifique riscos à saúde da comunidade escolar, está autorizada a

suspender temporariamente as atividades, garantindo, posteriormente, a apresentação de um calendário de reposição das aulas.

Reforçamos que a segurança e o bem-estar de alunos e profissionais são prioridade, e a Secretaria acompanha a situação por meio das Regionais de Ensino.”

### ESCOLAS QUE IRÃO SUSPENDER AULA NESTA TERÇA-FEIRA (17/9)

- Centro de Educação Infantil 01 de Brasília- CEI 01
- Escola Classe 04 Cruzeiro
- Centro Educacional Gisno
- Escola Parque 303/304 Norte (somente vespertino)

## EM SAMAMBAIA

# PROFESSORES PARTICIPAM DE AULAS DE MATEMÁTICA

Professores dos 4º e 5º anos do ensino fundamental das escolas da rede pública de Samambaia vão inverter os papéis normalmente exercidos no dia a dia e serão alunos durante a formação Descomplicando a Matemática. A iniciativa, promovida pela Coordenação de Ensino da Regional de Samambaia, avaliou Franciele, ao citar ainda que serviços de rotina em saúde precisam estar prontos para captar eventuais casos da doença.

gem da matemática pelos estudantes.

Na aula inaugural, nesta quarta-feira (18), a coordenadora da Unidade de Educação Básica (Unieb) de Samambaia, Michele Camargo, apresentou o cronograma do curso. Serão quatro encontros para 200 professores, com oficinas práticas com os temas: Agrupamento e Desagrupamento; Divisão e Fração; Números Decimais; e Sistemas de Medidas.

## REFORMA ENTREGUE

# ESCOLA DO GAMA INAUGURA BIBLIOTECA PAGU GALVÃO

Uma nova biblioteca servirá como motivação extra para os alunos do Centro de Ensino Médio do Setor Oeste (Cemso) na reta final do ano letivo de 2024. O espaço, nomeado em homenagem à jornalista e artista brasileira Pagu Galvão, foi completamente reformado e agora proporciona estrutura de excelência para usufruto dos estudantes. A entrega do local foi feita na última semana.

O objetivo da reforma foi proporcionar uma estrutura de alta qualidade para os estudantes, que agora têm um ambiente mais confortável e com mais recursos à disposição para utilizar nos estudos. Com o foco em estudos coletivos, a biblioteca conta com duas cabines para quem procura um espaço mais silencioso para estudar, alguns pufes espalhados, baías para uso de computador, e até mesas digitais para diversas disciplinas, como geografia e biologia, nas quais é possível visualizar e interagir com o globo terrestre ou explorar a estrutura de uma molécula, por exemplo.

“Optamos por manter o nome da biblioteca em homenagem à artista porque há uma identificação do Cemso com o modernismo. Nossa escola sempre foi irreverente e zelou pela liberdade e pela literatura. Estar aqui é realizar um sonho de muitas gerações

de gestores da escola; estamos muito felizes pela entrega deste espaço lindo” afirmou a diretora Edna Pereira Torres.

O Cemso, que já é referência em aprovações em vestibulares no Distrito Federal, agora contará com suporte de alto nível, fundamental para estudantes do ensino médio que já estão com as atenções voltadas para a aprovação nas universidades e faculdades.

### COLABORADORES

A obra foi viabilizada com a colaboração de diversos agentes, como a deputada distrital Dayse Amarílio, que aportou recursos por meio de emenda parlamentar para a realização do projeto. “Gostaria de agradecer à Secretaria de Educação, que foi fundamental para a finalização desse projeto. Agradeço também a todos que uniram forças para hoje estarmos realizando esse sonho coletivo. Poder estar aqui, participando dessa entrega, é um privilégio”, frisou a parlamentar.

Os estudantes também foram protagonistas. “O Cemso agora é, além de uma referência na qualidade do ensino, uma referência em estrutura de ensino”, destacou o estudante e atual presidente do grêmio estudantil, Erick de Alcântara Araújo.

## ASSEMBLEIA GERAL EXTRAORDINÁRIA

A CENTRAL NACIONAL DE ENTIDADES REPRESENTATIVAS DOS BENEFICIÁRIOS DA SEGURIDADE SOCIAL (CNAPE) - CNPJ: 23.611.625/0001-95, com sede e foro no SBN, Quadra 2, Ed. Paulo Maurício, Bloco J, sala 315, CEP 70040-905, Brasília/DF, convoca todos seus associados, em dia com suas obrigações, para participarem de **ASSEMBLEIA GERAL EXTRAORDINÁRIA (AGE)**, a ser realizada no dia **29 de outubro de 2024, de 15 às 16 horas**, em primeira convocação, ou de 15h30 às 16h30, em segunda convocação, como parte da programação do I CEAPF – Congresso Extraordinário de Aposentados e Pensionistas Filiados à COBAP, a ser realizado de 27 a 31 de outubro de 2024, no Gran Hotel Stella Maris, situado na Praça Stella Maris, nº 200, Bairro Stella Maris, Salvador/BA. Será deliberada a seguinte pauta: a) Balanço, prestação de contas e parecer do Conselho Fiscal referentes ao exercício de 2023 e b) relatório da Diretoria. Brasília/DF, 20 de setembro de 2024.

ROBSON DE SOUZA BITTENCOURT  
Presidente da CNAPE.

## CULTURA

# A imaterialidade da arte nas linguagens da periferia chega à segunda edição

**Equidade** de gênero, raça e identidade em Sarau que acontece de 24 de setembro a 7 de outubro

Realizado pelo músico, rapper, poeta e slammer Mano Dáblío em 2020, o Sarau Imaterial chega à sua segunda edição com realização entre os dias 24 de setembro e 7 de outubro. Vencedor do Prêmio Profissionais da Música na categoria Rap/Hip Hop em 2021, para Mano, que também assina a curadoria e coordenação do projeto, a imaterialidade da arte é o que faz as vozes da periferia seguirem ecoando.

“Sei das barreiras que gente igual a mim, pessoa preta, periférica e PCD, passou e passa nessa sociedade de estrutura que nos apaga e quer eliminar”, dispara o artista, que contesta: “diante desse movimento pelo nosso fim e independente de quem o queira, não morreremos, vamos seguir fazendo arte pois as nossas obras ficam”, avisa.

O line-up do Sarau Imaterial privilegia a presença feminina, preta, PCD e LGBTQIAPN+, essencialmente periférica, e que trabalha a inclusão, a acessibilidade e o protagonismo de grupos marginalizados ampliando percepções sobre comunidades vulneráveis. “Nesse sentido, o Sarau Imaterial é um projeto pioneiro que desconstrói o modelo existente dando espaço a uma nova projeção de Rap e Poesia mais diversa e igua-

## SERVIÇO

## 2º SARAU IMATERIAL

## AGENDA

– Palestra sobre Acessibilidade: dia 24/9 (terça-feira), em formato virtual. (link para inscrição: bit.ly/PalestraVirtualAcessibilidade)

– Sarau Imaterial: dia 28/9 (sábado), na Casa de Cultura do Guará, presencial e a partir das 17h30. A produção convida o público a levar cangas, coolers com bebidas e o que for comer. Não será permitida a entrada com copos ou garrafas de vidro, nem qualquer objeto cortante.

**CLASSIFICAÇÃO INDICATIVA:** livre. Entrada: franca. Acessibilidade: o evento contará com tradução para Libras e audiodescrição.

**SHOW MANO DÁBLIO:** dia 7/10 (quarta-feira), para comunidade de Escola da Rede Pública de Ensino, em Ceilândia.

**MAIS INFORMAÇÕES:** www.instagram.com/imaterial.art/

litária”, ressalta o curador. O Sarau conta com recursos do Ministério da Cultura e foi contemplado no edital da Lei Paulo Gustavo.

A programação envolve palestra sobre acessibilidade, no dia 24/9 e em formato virtual, a realização de sarau presencial, que pela diversidade de atrações e vertentes da cultura periférica ganha contornos de Festival, no dia 28/9 (sábado), na Casa de Cultura do Guará II, a partir das 17h30 e de graça. E encerra com show do Mano Dáblío para alunos de Escola Pública de Ceilândia no dia 7/10.

Para o evento do dia 28, se apresentam artistas cujos trabalhos são autorais e manifestam o cotidiano das periferias por meio da Poesia Marginal Falada de Slam, do Rap e do Hip Hop. Quando também acontecem os lançamentos literários dos títulos Galgárdæ, de A.S.Barreira, e Phatos Poéticos, coletânea com textos assinados por 35 poetas, ambos com as presenças de autores.

Aqaltune, Haynna, Rick, DJ Ketlen e Saraí completam a programação

Entre as atrações do Sarau estão: Aqaltune, dona de uma voz que ecoa narrativas em Rap e tece histórias da cultura negra e da diversidade; Haynna, pesquisadora de novas sonoridades em conexão com a música preta contemporânea; Ryck, cantautor que incorpora influências afro-brasileiras a sonoridades contemporâneas e eletrônicas; DJ Ketlen, responsável por sets de bass line intenso influenciada pela música preta nacional e internacional; e Saraí, cantautora que passeia por várias vertentes da música brasileira e se afirma afroindígena brasileira, latina e afrocontemporânea.

A Poética Musical Periférica em formato de cyphers (quando concebida coletivamente) das e dos artistas desta edição do Sarau Imaterial vem sendo registrada em vídeos, que serão exibidos no dia 28/9, durante o Sarau, e futuramente disponibilizados nas redes do projeto e de seus criadores. A edição final dos cliques traz Libras como parte da criação artística, não apenas como ação de acessibilidade.



Mano Dáblío fará show de encerramento para alunos de escola pública, em 7/10

## FICHA TÉCNICA

**DIREÇÃO GERAL:** Mano Dáblío | **ASSISTENTE DE PRODUÇÃO:** Clara Nugoli | **COORDENAÇÃO TÉCNICA:** Calebe Malheiros | **COORDENAÇÃO ADMINISTRATIVA:** Ana Celina | **COORDENAÇÃO DE COMUNICAÇÃO:** Rodrigo Machado | **REDES SOCIAIS:** Davi Mello | **DESIGNER:** Camyla Bastos (Yla) | **AMBIENTAÇÃO DO ESPAÇO:** Rose Nugoli.

## CONCERTO

## Sobradinho recebe a última apresentação do Projeto Faces do Piano Brasileiro

Os pianistas Pablo Marquine e Diogo Monzo encerram o projeto “Faces do Piano Brasileiro” dia 25 de setembro, no Teatro de Sobradinho (Quadra 12). A programação acontece durante todo o dia com concerto-didático, recital e concerto tradicional. Toda programação tem entrada franca e classificação indicativa livre.

As apresentações acontecem em formato de concerto duplo de piano solo, em que Pablo interpreta obras de Claudio Santoro e Guerra-Peixe e, Diogo, temas de Luiz Eça

e Hermeto Pascoal.

“Além dos concertos, o projeto possui recitais-palestras. Ali, é o momento de explorar a relação histórica e estética das obras dos homenageados, criando espaços de apreciação musical e formação de plateia com o intuito de divulgar a música brasileira”, detalha o Pablo.

Este projeto é realizado com recursos da Lei Paulo Gustavo do Governo Federal, operacionalizado pelo Governo do Distrito Federal - DF, por meio da Secretaria de Cultura e Economia Criativa (GDF).

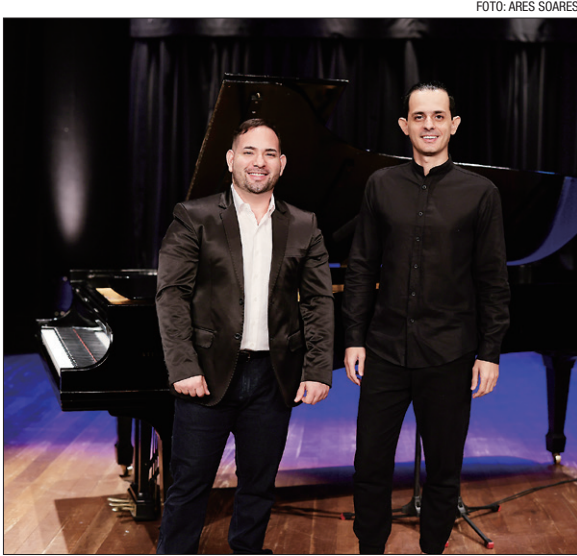

Marquine e Monzo homenageiam obras de instrumentistas brasileiros

## SERVIÇO

### DIA 25 DE SETEMBRO, QUARTA-FEIRA, NO TEATRO DE SOBRADINHO (Q.12)

• **CONCERTOS DIDÁTICOS:** das 9h30 às 10h30 e das 10h30 às 11h30;

• **RECITAL-PALESTRA:** das 14h às 16h;

• **CONCERTO:** das 19h às 20h30.

Entrada: franca. Classificação indicativa: livre.

**MAIS INFORMAÇÕES:** facesdopianobrasileiro@gmail.com. Redes sociais: @facesdopianobrasileiro.

## PALAVRAS CRUZADAS DIRETAS

www.coquetel.com.br

© Revistas COQUETEL

Tipo de autódromo popular nos EUA	Modificação patológica crônica no tecido do fígado, uma de suas causas é o alcoolismo	Criança tranquila e obediente (fig.)	Motivo de conflito em separações conjugais	
			Rapina	Um, em inglês
Queimou, reduzindo a pó				
Subornar	A unidade, na numeração romana	(?) Machado, modelo brasileira		
Secreção eliminada através da pele				
		(?) o diâmetro da circunferência	Permanece na expectativa de	Passar no triturador
		"E (?), José?", verso de Drummond		Mancada; gafe (bras.)
Animado	(?) rasant, manobra de ataque aéreo		Conteúdo do botijão Fim, em inglês	Alberto Dines, jornalista brasileiro
Jeito (?), grupo de pagode				(?) - Colo, clube de futebol chileno
		(?) Radcliffe, ator inglês que interpretou o personagem Harry Potter		
Fim do curso do rio	Paqueta lança			"Ctrl+(?)", atalho de "localizar" na internet
Ama-seca (bras.)	Materia da olaria		Formato do condute	Norma
				Provérbio
				Poema lírico comum na Grécia Antiga
Diz-se de quem ficou parado em pé por muito tempo (pop.)			Alexander Fleming, cientista escocês	Interjeição clássica de surpresa
Extasiado	Gracejou			
Projetores que são metáforas do estrelato				

BANCO

44

## SEUS PASSATEMPOS PREFERIDOS SEM SAIR DE CASA



#FaçaCoquetel @editoracoquetel @coquetel

ASSINE AGORA! www.coquetel.com.br

## Solução

S	E	L	O	J	O	T	O	H
O	D	V	A	B	R	R	V	
H	O	I	N	I	V			
T	O	O	V	J	N	V	T	d
I	E	T	O	V	R	V	B	
S	O	O	R	V	O	A		
F	V	C	N	V	Z	O	F	
O	V	E	N	O	E	T	O	W
V	R	O	G	V	O	L	I	A
O	L							S
V	N	O	V	O	H	O	C	
V	N	V	O	I	V			
N	O	E	N	I	C	N	I	
G		R	V		C			



## HORÓSCOPO

## ÁRIES 21/03 A 20/04



Você vai dar um show na hora de correr atrás dos seus sonhos! Aproveite essa energia para definir objetivos e conquistar algo que sempre quis. No trabalho, vai sobrar jogo de cintura para evitar atritos e se entender melhor com os outros. As estrelas enviam as melhores vibes para o amor. Cor: LILÁS

## TOURO 21/04 A 20/05



Vai se sair melhor se agir de maneira discreta: é que a Lua segue infernizando seu signo e avisa que não é hora de fazer planos mirabolantes. A boa notícia é que Sol e Urano enviam vibes poderosas para você contar com a sorte, inclusive fazendo uma fezinha. O amor conta com a proteção das estrelas. Cor: PRETO

## GÊMEOS 21/05 A 21/06



A quinta começa com pique total para correr atrás dos seus sonhos, e até para se arriscar um pouco fora da sua zona de conforto. Isso vale tanto para a vida pessoal quanto para o trabalho. As amizades e a vida familiar contam com a proteção das estrelas. O amor fica cheio de companheirismo. Cor: VIOLETA

## CÂNCER 21/06 A 20/07



A Lua escorpiana garante um período espetacular para você curtir passeios, agitos, festinhas e atividades descontraídas com os seus queridos! Hoje o seu compromisso é com a alegria, então não pense duas vezes para descolar um programa bem divertido. Cor: CINZA

## LEÃO 22/07 A 22/08



Tudo o que envolve cooperação e espírito de equipe tem mais chance de dar certo. É isso também vale para o trabalho! As finanças também contam com a proteção das estrelas, assim como o seu carisma para enfrentar pepinos. O amor conta com bom humor e animação. Cor: VERDE

## VIRGEM 21/08 A 22/09



O astral é favorável para encerrar pendências e assuntos que estava empurrando com a barriga há algum tempo. Sua intuição continua em destaque e você vai chegar mais longe se prestar atenção aos avisos que receber. No amor, vai sobrar paixão para currir momentos intensos. Cor: CREME

## LIBRA 23/09 A 22/10



A Lua segue animando os relacionamentos, e você vai fazer o possível para deixar a solidão bem longe hoje. A sua intuição segue a mil e pode descobrir algo que estavam escondendo de você, mesmo sem querer. No amor, as vibes de hoje ajudam a fortalecer os laços. Cor: DOURADO

## ESCORPIÃO 23/10 A 21/11



Para dar conta de tudo o que vai aparecer pela frente, talvez você tenha que fazer algum sacrifício se quiser deixar tudo em ordem. E coloque as mãos na massa mesmo, porque as estrelas avisam que valerá a pena! No amor, deixe o alto-astral falar mais alto e saia da rotina. Cor: AZUL

## SAGITÁRIO 22/11 A 21/12



Você começa o dia esbanjando simpatia e alto-astral por onde passar. Aproveite essa vibe para convencer as pessoas e mostrar suas ideias. A sua dedicação ao trabalho não vai passar em branco, e a sorte vai sorrir para o seu lado! No amor, cubra o par de mimos, e vai receber o mesmo em troca. Cor: AZUL

## CAPRICÓRNO 22/12 A 21/01



Se depender das estrelas, você começa o dia com mais facilidade para lidar com tarefas que exigem espírito prático. E se ouvir seu sexto sentido, pode descobrir um segredo do passado ou de alguém da família. No amor, bom humor e romantismo tomam conta. Cor: BEGE

## AQUÁRIO 21/01 A 19/02



Sua habilidade para se comunicar será um dos seus pontos fortes. Você poderá formar parcerias e atrair as pessoas só usando um bom papo. Mudanças em casa, incluindo o início de uma reforma, contam com a bênção dos astros. Altos papos e muito carinho no amor. Cor: ROSA

## PEIXES 20/02 A 20/03



O dia começa com ótimas energias para você se concentrar nos assuntos que envolvem dinheiro, Peixes. Mas você precisa fazer a sua parte, botar os pés no chão e se esforçar, porque o dinheiro não vai cair no seu colo de presente. O amor fica protegido. Cor: AMARELO

## ▶ ESPORTES



Lima marcou o gol do Fluminense sobre o Atlético-MG, em partida realizada no Maracanã; equipes se enfrentam novamente na próxima quarta (25)

## Flu sai na frente do Atlético na luta por vaga na semi da Libertadores

**BOTAFOGO** e São Paulo não passam do 0 a 0 em jogo da Rádio Nacional

O Fluminense partiu na frente do Atlético-MG na disputa por uma vaga na semifinal da Copa Libertadores. Isto porque a equipe das Laranjeiras derrotou o Galo por 1 a 0, na noite desta quarta-feira (18) no estádio do Maracanã, na partida de ida das quartas de final da competição continental.

Com este resultado, o Tricolor joga a partida de volta das quartas, na próxima quarta-feira (25) em Belo Horizonte, com a possibilidade de avançar na competição mesmo em caso de empate. Já o Atlético tem a obrigação da vitória para conseguir se classificar.

Diante de mais de 54 mil torcedores, o Fluminense garantiu a vitória com um gol de Lima. O

meio-campista marcou de cabeça, aos 42 minutos do segundo tempo, após bela jogada de Keno pela ponta esquerda.

### EMPATE NO NILTON SANTOS

Também no Rio de Janeiro, mas no estádio Nilton Santos, Botafogo e São Paulo ficaram no 0 a 0. Agora, o Alvinegro e o Tricolor voltam a medir forças em busca da classificação para a semifinal da Libertadores na próxima quarta no estádio do Morumbis.

### FLAMENGO RECEBE O PEÑAROL, NESTA QUINTA-FEIRA

Flamengo e Peñarol começam nesta quinta-feira (19), no Maracanã, a disputa pela classificação para as semifinais da Copa Libertadores da América. O primeiro jogo do duelo será disputado na capital carioca e a partida de volta está marcada para o dia 26 de setembro em Montevidéu, no Uruguai.

Na 4ª posição do Brasileiro, o Flamengo quer conquistar o tetracampeonato da Libertadores. O Mengão chega para o confronto após um empate em casa contra o Vasco. A equipe comandada por Tite possui uma invencibilidade nos últimos oito jogos no Maracanã.

Para chegar às quartas, o Flamengo sofreu com a altitude de La Paz. Logo, o clube carioca avançou a próxima fase após eliminar o Bolívar em dois jogos difíceis.

Por outro lado, o Peñarol vive o bom momento no campeonato nacional. Na 1ª posição do Campeonato Uruguai, a equipe aurinegra está na caça do hexacampeonato da América. Em seu último duelo, venceu o Rápido por 4 a 0, em casa.

Além do campeonato nacional, o Peñarol avançou a próxima fase da Libertadores com certa tranquilidade. Assim, o clube uruguaio eliminou o The Strongest.

### RAIO-X DO CONFRONTO

Flamengo e Peñarol já se enfrentaram na Libertadores em quatro oportunidades. Entretanto, a vantagem nos duelos é da equipe uruguaia. Ao todo, foram três vitórias e um empate.

A primeira vez que se encontraram foi em 1982, um ano após o título da América do rubro-negro carioca. O Peñarol venceu em Montevidéu e no Rio de Janeiro por 1 a 0 e avançou rumo ao título da competição. O segundo reencontro foi em 2019, ano da conquista do Flamengo. No maracanã, a equipe aurinegra ganhou pelo placar magro, enquanto no Campéon del Siglo, o duelo terminou em 0 a 0.

O Flamengo recebe o Peñarol, às 19h desta quinta-feira (19), no Maracanã, no Rio de Janeiro, pela rodada de ida das quartas de final da Libertadores. ESPN e Disney+ transmitem o duelo.

## ▶ TÊNIS

## Brasília Champions 2024 anuncia estrelas do torneio-exibição internacional

O Brasília Champions 2024 anunciou, nesta terça-feira (17), as estrelas internacionais do tênis que farão parte do torneio-exibição, marcado para os dias 27 e 28 de setembro, no estacionamento da Arena BRB Nilson Nelson. Os ingressos para o evento começam a ser vendidos nesta quinta-feira (19) por meio do site [www.bilheteriadigital.com](http://www.bilheteriadigital.com).

O torneio contará com a participação de um seleto grupo de tenistas de renome mundial, incluindo:

Fernando Verdasco – O renomado tenista espanhol, ex-número 7 do mundo, é tricampeão da Copa Davis (2008, 2009, 2011) e vencedor do ATP Finals em duplas. Com um total de sete títulos ATP em simples e oito em duplas, Verdasco é conhecido por sua habilidade e experiência no circuito internacional.

Tommy Robredo – Outro destaque espanhol, Robredo alcançou a 5ª posição no ranking mundial e é campeão da Copa Davis (2004). Com 12 títulos ATP em simples e cinco em duplas, Robredo traz uma vasta experiência e habilidade ao evento.

Juan Cabal – O colombiano é ex-número 1 do mundo em duplas e possui um currículo impressionante, incluindo os títulos de Roland-Garros e Wimbledon em duplas e do Australian Open em duplas mistas. Com 20 títulos ATP em duplas e uma medalha de ouro no

Pan-americano de Guadalajara, Cabal é um dos maiores nomes do tênis em duplas.

João Menezes – Representando o Brasil, Menezes é vice-campeão do US Open juvenil em duplas e conquistou a medalha de ouro no Pan-americano de Lima na chave de simples.

Marcelo Demoliner – Também brasileiro, o gaúcho Demoliner já alcançou a 34ª posição no ranking mundial e possui uma medalha de ouro em duplas e prata em duplas mistas no Pan-americano de Santiago. Com cinco títulos ATP em duplas, é um dos principais tenistas do Brasil.

Gilbert Klier Jr. – Ex-número 10 do mundo juvenil, o brasileiro conquistou a medalha de bronze nos Jogos Olímpicos da Juventude e possui 6 títulos profissionais em sua carreira, prometendo uma performance de alto nível no torneio.

Pelo sistema de disputa, o Brasília Champions Legends terá dois times de três jogadores cada. Os jogadores se enfrentam em dois dias, 27 e 28 de setembro, em duas partidas de simples e uma dupla por dia. O campeão será o time com maior número de pontos.

Além do torneio-exibição internacional, o Brasília Champions 2024 contará com uma extensa programação a partir de 19 de setembro, oferecendo eventos e atividades para todos os amantes do tênis.

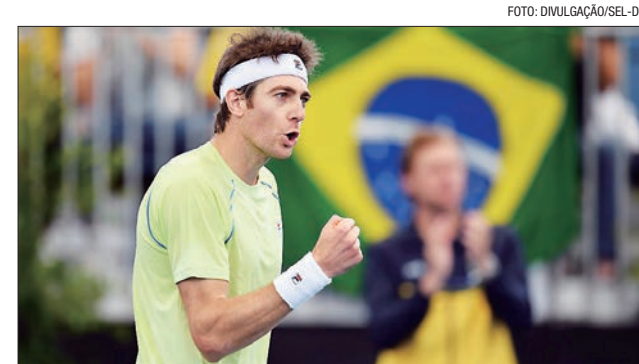

Demoliner conquistou 3 medalhas no Pan-americano de Santiago

## ▶ COPA DO BRASIL

## CBF fará sorteio dos mandos de campo nas semifinais na sexta-feira (18)

A CBF sorteará na próxima sexta-feira, às 14h (de Brasília) os mandos de campo para a fase semifinal da Copa do Brasil. Estão na disputa pela taça Atlético-MG, Corinthians, Flamengo e Vasco.

Os jogos de ida acontecerão na semana do dia 2 de outubro, e os de volta serão realizados na semana do dia 17.

O Atlético, que eliminou o São Paulo, enfrenta o Vasco, vitorioso

no confronto com o Athletico-PR. O Corinthians, que passou pelo Juventude, encara o Flamengo, que eliminou o Bahia.

Todos os envolvidos na disputa têm títulos da Copa do Brasil. O Flamengo é tetracampeão (1990, 2006, 2013 e 2022), o Corinthians é tri (1995, 2002 e 2009), o Atlético-MG é bi (2014 e 2021), e o Vasco a conquistou em 2011.

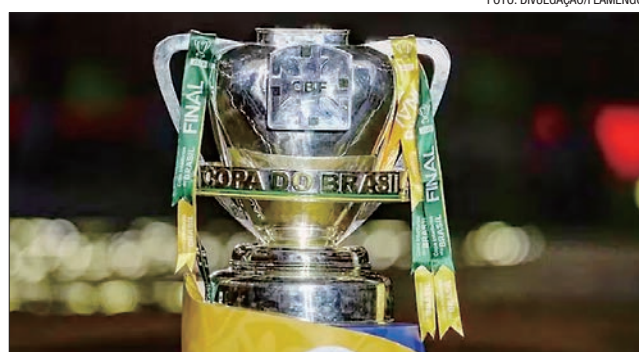

Atlético-MG e Vasco e Corinthians e Flamengo disputam vagas na final

**ABCA**

ABC

mundos encantados das canetas

<b>CANETA TINTEIRO PILOT FC-1800 RB MEDIA CAPLESS</b>  <b>R\$ 1.799,90</b>	<b>CANETA TINTEIRO PARKER SI VACUMATIC INDIA BLACK</b>  <b>R\$ 969,90</b>	<b>CANETA ESFEROGRÁFICA PARKER 51</b>  <b>R\$ 749,90</b>	<b>CANETA ROLLER BALL URBAN PREMIUM RS METALICO G88413 PARKER</b>  <b>R\$ 519,90</b>
<b>CANETA ROLLER BALL URBAN PREMIUM PEROLADO PARKER AMETISTA GB 1906864</b>  <b>R\$ 519,90</b>	<b>CANETA ESFEROGRÁFICA PARKER URBAN PREMIUM PEROLADO AMETISTA GB 1906863</b>  <b>R\$ 459,90</b>	<b>CANETA ROLLER BALL PARKER IM DOURADA GT G88221 PARKER</b>  <b>R\$ 379,90</b>	<b>CANETA ESFEROGRÁFICA PRESTIGE CROWN DL491225</b>  <b>R\$ 270,00</b>
<b>CANETA TINTEIRO PRESIDENT DL398400 CROWN</b>  <b>R\$ 269,99</b>	<b>CANETA CROWN PRESTIGE ESFEROGRÁFICA E TINTEIRO CROMADA D139128S</b>  <b>R\$ 269,90</b>	<b>CANETA ESFEROGRÁFICA METÁLICA TRIPEN COMPACTO PRETA</b>  <b>R\$ 200,00</b>	<b>CANETA ESFEROGRÁFICA CHROME MAKROLON COMPACTO 002092001B</b>  <b>R\$ 109,99</b>

ENTRE EM CONTATO COM NOSSO TELEVENDAS  
(61) 2103-1500, (61) 2103-1518, (61) 2103-1510

## ▶ BRASILEIRÃO

Confira os locais, datas e horários dos duelos da 27ª rodada

### 27ª RODADA

#### • SÁBADO (21)

Vitória x Juventude  
16h – Barradão  
Corinthians x Atlético-GO  
16h – Neo Química Arena  
Fluminense x Botafogo  
18h30 – Maracanã  
Fortaleza x Bahia  
21h – Castelão

#### • DOMINGO (22)

Atlético-MG x Bragantino  
16h – Arena MRV  
Vasco x Palmeiras  
16h – Mané Garrincha  
Grêmio x Flamengo  
18h30 – Arena do Grêmio  
São Paulo x Internacional  
18h30 – Morumbis  
Cuiabá x Cruzeiro  
18h30 – Arena Pantanal  
Criciúma x Athletico-PR  
18h30 – Heriberto Hülse

### SÉRIE A

	PG	J	V	E	D
BOTAFOGO	53	26	16	5	5
PALMEIRAS	50	26	15	5	6
FORTALEZA	49	26	14	7	5
FLAMENGO	45	25	13	6	6
SÃO PAULO	44	26	13	5	8
BAHIA	42	26	12	6	8
CRUZEIRO	41	26	12	5	9
INTERNACIONAL	38	24	10	8	6
VASCO	35	25	10	5	10
ATLÉTICO-MG	33	24	8	9	7
JUVENTUDE	32	26	8	8	10
BRAGANTINO	31	25	8	7	10
ATHLETICO-PR	30	24	8	6	10
GRÊMIO	28	24	8	4	12
CRICIÚMA	28	25	7	7	11
FLUMINENSE	27	25	7	6	12
VITÓRIA	25	26	7	4	15
CORINTHIANS	25	26	5	10	11
CUIABÁ	22	25	5	7	13
ATLÉTICO-GO	18	26	4	6	16

VENHA CONHECER!  
3352-6629

Segunda, terça e quinta!!

CHOPARIA sudoeste

Chopp 330ml 6,50

Das 16:00 às 22:00hrs

CLSW 101 BLOCO B SUDOESTE