



## COP 30

# DF ESTÁ NA VANGUARDA DAS POLÍTICAS AMBIENTAIS

A delegação distrital participou da Conferência sobre Mudanças Climáticas, em Belém (PA), com um painel que trouxe à tona experiências exitosas do GDF e que confirmam que é possível aliar inovação e responsabilidade com o meio ambiente.

PÁGINA 3

### CULTURA



### CINE BRASÍLIA EXIBE DOCUMENTÁRIO "CATADORAS" EM SESSÃO GRATUITA

Premiado como Melhor Documentário na 16ª edição do FESTin, em Lisboa, a obra, em cartaz dia 16 de novembro, celebra a força das mulheres que vivem da coleta de materiais recicláveis e transformam a luta diária em símbolo de resistência e sustentabilidade. **PÁGINA 7**



### POLÍTICA

### CÂMARA VOTA NESTA QUARTA O PROJETO ANTIFACÇÃO DO GOVERNO FEDERAL

Após Derrite tirar pontos que vinham gerando impasse com o governo e com a PF, Motta agendou a análise do texto para hoje. **PÁGINA 4**

### ECONOMIA

### CONSELHO ELEVA VALOR DO TETO DO MINHA CASA, MINHA VIDA

**PÁGINA 5**

### SAÚDE

### INFARTO: CRESCE 150% O NÚMERO DE PESSOAS ACOMETIDAS COM MENOS DE 40 ANOS

**PÁGINA 6**

### ESPORTE

### JOGOS AMISTOSOS BRASIL FAZ 1º TREINO COM EQUIPE COMPLETA

**PÁGINA 8**

### CIDADES



## Usina fotovoltaica no HCB vai gerar economia de R\$ 3,7 milhões por ano

A instalação foi inaugurada nesta quarta-feira pela primeira-dama e madrinha do Hospital da Criança, Mayara Noronha Rocha, que destacou a preocupação do Governo do DF com a saúde, a solidariedade e a sustentabilidade. **PÁGINA 2**



CIDADES

# Usina fotovoltaica no Hospital da Criança reduzirá gastos em 80%

com investimento de R\$ 13,6 milhões, equipamento vai promover economia de R\$ 37 milhões

Nesta quarta-feira (12), o GDF inaugurou a usina fotovoltaica do Hospital da Criança de Brasília José Alencar (HCB). O empreendimento instalado para abastecer a maior parte da demanda energética da unidade, produz energia limpa, ao mesmo tempo que contribui para a diversificação da matriz energética. Com investimento do GDF na ordem de R\$ 13,6 milhões, a instalação proporcionará uma economia anual de R\$ 3,7 milhões.

Segundo a primeira-dama e madrinha do Hospital, Mayara Noronha Rocha, a inauguração da usina fotovoltaica representa um grande avanço para a saúde e reforça o compromisso do governo com a solidariedade e a sustentabilidade. “A iniciativa alia a preocupação ambiental à responsabilidade econômica, permitindo que a economia gerada seja revertida em investimentos no próprio hospital, como aquisição de novos equipamentos, medicamentos e melhorias nos espaços voltados às crianças.”

Mayara ressaltou que essa entrega vai além do presente, pois pensa no futuro e garantir benefícios duradouros aos



Sem o aporte da energia solar, os gastos com energia elétrica no HCB variam de R\$ 380 mil a R\$ 450 mil mensais

pacientes. “No dia 5 de novembro, o Ministério da Saúde reconheceu o HCB como uma das três unidades do país habilitadas a realizar terapia gênica, consolidando a instituição como referência nacional em tecnologia, inovação e medicina de ponta”.

### GASTOS ATUAIS

Sem o aporte da energia solar, os gastos com energia elétrica no HCB variam de R\$ 380 mil a R\$ 450 mil mensais para manter a estrutura de cuidado hospitalar ambulatorial e de internação especializado para as crianças e adolescentes com doenças raras, crônicas e com-

plexas; a partir da implementação da usina, a expectativa é que haja economia de até 80% na fatura de energia elétrica.

O secretário da Saúde, Juracy Lacerda, destacou que a instalação de mais de 5 mil placas solares representa um investimento com retorno previsto em menos de cinco anos, já que o custo será compensado pela redução nas despesas com energia elétrica. Ele afirmou que a economia gerada, superior a 80%, será revertida diretamente em melhorias para o hospital, com aplicação dos recursos em infraestrutura, equipamentos e insumos, o que refletirá de forma direta na qualidade do

atendimento à população.

A usina fotovoltaica do HCB é conectada à rede de distribuição da concessionária local e possui 5.300 unidades de placas instaladas em uma localização estratégica para a captação solar: os estacionamentos e os telhados do hospital. As placas estão dispostas sobre estruturas metálicas, os carpots, e cobrem 584 vagas de estacionamento e parte do telhado do HCB, totalizando 7.616 m² de cobertura. A localização das placas solares possibilitou maior conforto térmico ao abrigar os veículos de funcionários, que ficarão debaixo das estruturas.

## > GAMA

# Setor Sul recebe obras de abastecimento de água, esgoto e drenagem da chuva

O GDF iniciou mais uma obra de infraestrutura no Gama. Estão sendo construídas novas redes de drenagem e abastecimento de água e esgoto na Quadra 12 Conjuntos CL do Setor Sul, para melhorar a captação e escoamento do volume pluvial, além de levar mais qualidade de vida para a população. O investimento é de mais de R\$ 872,2 mil.

A empreitada é executada pela empresa Império Engenharia e Construção Ltda., contratada pela Terracap, responsável pela fiscalização dos serviços. O projeto engloba, ainda, pavimentação asfáltica e implantação de sinalização e meios-fios.



Obras estão sendo feitas na Quadra 12, conjunto CL do Setor Sul do Gama

“Esta é mais uma obra do GDF para a segurança da população e que atende lotes vendidos pela Terracap, garantindo condições adequa-

das para o funcionamento de comércios e igrejas”, destaca o diretor técnico da Terracap, Hamilton Lourenço. “Investir em drenagem é investir em

maior tranquilidade nos períodos de chuva, reduzindo os riscos de acidentes, enchentes e alagamentos.”

Localizado a 35 km do Plano Piloto, o Gama reúne mais de 133 mil habitantes e avançou em diversos setores desde 2019 graças a este GDF. Apenas neste ano, houve a inauguração da rodoviária da cidade, preparada para atender mais de 30 mil passageiros diariamente, da primeira creche pública da região, com capacidade para 188 crianças a partir dos 4 meses, e da pavimentação das rodovias VC-379 e VC-383, na região da Ponte Alta, que beneficia mais de 10 mil pessoas.

## > CICLOVIAS

# Ceilândia vai ganhar mais 2,1 km para reforçar a mobilidade

Ceilândia, a maior cidade do Distrito Federal, vai ganhar mais 2,1 quilômetros de ciclovia. O novo trajeto já começou a ser implantado ao longo do canteiro central da Via M2 Sul que liga ao centro de Ceilândia e vai se conectar às rotas já existentes, como na Avenida Elmo Serejo, próximo às estações de metrô Centro Metropolitano, Ceilândia Centro, Guariroba e Ceilândia Sul.



Com essa expansão, a cidade passa a contar com 37 quilômetros de ciclovia com

uma malha cicloviária mais integrada, oferecendo mais segurança e conforto para

Com essa expansão, a cidade passa a contar com 37 quilômetros de ciclovia

quem se desloca de bicicleta ou a pé. A obra faz parte do programa Vai de Bike, coordenado pela Secretaria de Transporte e Mobilidade (Semob-DF), e está sendo executada pela Secretaria de Obras e Infraestrutura (SODF). O investimento nesta obra é de aproximadamente R\$ 660 mil e faz parte de um contrato que prevê mais de R\$ 18,5 milhões de novas ciclovias em várias localidades do DF.

## > EMPREGO

# Agências do trabalhador têm quase mil vagas abertas nesta quarta (12)

As agências do trabalhador do Distrito Federal oferecem, nesta quarta-feira (12), 904 vagas para quem procura um emprego. As posições contemplam candidatos de diferentes níveis de escolaridade, com e sem experiência. Os salários chegam a R\$ 3.446.

### MAIOR REMUNERAÇÃO

O posto com maior remuneração é o de nutricionista, em Taguatinga. São quatro vagas abertas e os interessados precisam ter experiência e curso superior completo na área. Já o cargo com mais oportunidades disponíveis é o de auxiliar de linha de produção, em Vicente Pires, com 45. É preciso ter iniciado o ensino médio, mas não há exigência de experiência. O salário é de R\$ 1.640.

Para participar dos processos seletivos, basta cadastrar o currículo no aplicativo da Car-

teira de Trabalho Digital (CTPS) ou ir a uma das 16 agências do trabalhador, das 8h às 17h, durante a semana. Mesmo que nenhuma das oportunidades do dia seja atraente ao candidato, o cadastro vale para oportunidades futuras, já que o sistema cruza dados dos concorrentes com o perfil que as empresas procuram.

### CANAL DO EMPREGADOR

Os empregadores e empreendedores que desejarem ofertar vagas ou utilizar o espaço das agências do trabalhador para as entrevistas podem se cadastrar pessoalmente nas unidades ou pelo e-mail gcv@sedet.df.gov.br. Pode ser utilizado, ainda, o Canal do Empregador, no site da Secretaria de Desenvolvimento Econômico, Trabalho e Renda (Sedet).



Há quatro vagas para nutricionistas, em Taguatinga, por R\$ 3.446

## > AUTÓDROMO

# Equipes trabalham na limpeza do complexo para a reinauguração

Os preparativos para a reinauguração do Autódromo Internacional de Brasília se estendem para além do complexo esportivo. As áreas próximas ao local recebem uma ação de zeladoria promovida pelo GDF. Por meio do programa GDF Presente, que reúne vários órgãos de governo, estão sendo feitos serviços de limpeza e varrição, desobstrução das bocas de lobo, manutenção de meios-fios, pavimentação e pintura de sinalização vertical e horizontal.

O trabalho foi anunciado pelo governador Ibaneis Rocha durante visita para acompanhar a reta final das obras do autódromo. “Nós vamos fazer uma limpeza geral nas áreas externas aqui e o paisagismo, para que fique uma área bem bonita para a comunidade. A intenção é que fique tudo pronto para a reinauguração”, disse.

A ação teve início esta semana após uma reunião entre os órgãos. “Essa é uma ação de zeladoria das áreas adjacentes ao autódromo. Estamos preparando tudo para a reinauguração. É uma determinação do governador Ibaneis Rocha e do secretário de Governo José Humberto Pires de Araújo. Será um evento que vai receber muita gente do Brasil e de fora, então estamos executando tudo que é necessário”, explica o coordenador do Polo Central Adjacente 3, Alexandre César.

### VAI DE GRAÇA

A rainauguração do Autódromo Internacional de Brasília será no sábado, 29 de novembro. O governador Ibaneis Rocha estendeu o programa Vai de Graça para o sábado, 29 de novembro, data que integra a programação especial de reinauguração do complexo.

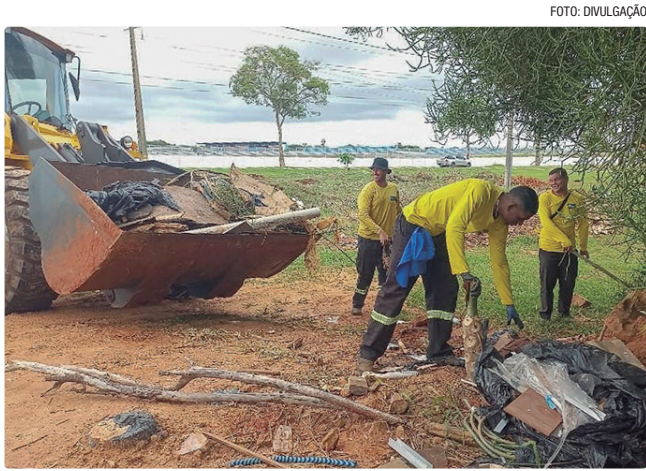

Áreas próximas passam por limpeza, desobstrução e manutenção



CIDADES

# GDF leva experiências inovadoras em gestão ambiental à COP30

**Painel** mostrou ações de sustentabilidade com foco em reflorestamento, economia circular, saúde preventiva e tecnologia

A delegação do DF participou nesta terça-feira (11) da COP30 com um painel que trouxe à tona experiências exitosas em gestão territorial, sociobiodiversidade e economia verde. O encontro, realizado na Casa da Biodiversidade e Clima da Abema, reuniu gestores, especialistas e representantes de instituições para apresentar como a capital federal tem enfrentado os desafios das mudanças climáticas. Sob a liderança do secretário do Meio Ambiente, Gutemberg Gomes, e moderação do subsecretário Renato Santana, o painel revelou iniciativas que colocam o DF na vanguarda das políticas ambientais brasileiras. “A COP é espaço de compromisso real com o planeta, e



FOTO: DIVULGAÇÃO/SEMA-DF

o DF está assumindo esse protagonismo com responsabilidade e resultados concretos.” O secretário Gutemberg Gomes abriu as apresentações destacando os avanços na modernização da gestão ambiental. “Estamos utilizando tecnologias de ponta e instrumentos integrados de planejamento para fortalecer nossa governança ambiental”, afirmou. As estratégias incluem políticas de prevenção de desastres, conservação do solo e projetos robustos de reflo-

restamento que já apresentam resultados concretos na recuperação de áreas degradadas. Rogério Silva, servidor da Secretaria do Meio Ambiente, apresentou o Sistema de Informações Ambientais (Sisdia), plataforma que moderniza a gestão territorial no DF. A ferramenta permite o planejamento sustentável e a tomada de decisões baseada em dados, integrando informações sobre uso e ocupação do solo com estratégias de redução de vulnerabilidades climáticas. “Não

se trata apenas de normas, mas de visão integrada que considera impactos climáticos em cada decisão.” Cristiano Cunha, representante da rede Brasil Mais Meio Ambiente Integrado e Seguro, em parceria com a Polícia Federal, apresentou uma plataforma intuitiva de monitoramento em tempo real para combate ao desmatamento e ao crime organizado ambiental. A ferramenta gera dados estratégicos que fortalecem a fiscalização e a proteção dos biomas brasileiros.

## Ibram mostrou estratégias sobre água e queimadas

Rôney Nemer, presidente do Instituto Brasília Ambiental (Ibram), destacou conquistas expressivas na proteção ambiental. A capital conta com 82 unidades de conservação, incluindo a estratégica Águas Emendadas, nascente com duas vertentes que funciona

como unidade de proteção integral. Com mais de 90% de área protegida, o território abriga a rica fauna e flora do Cerrado, incluindo abelhas nativas sem ferrão, estudadas pelo Ibram. “Não temos racionamento de água na área urbana do DF, a área queimada foi redu-

zida em mais de 60%, foram contratados 150 brigadistas e implantadas estações de qualidade do ar. Entre as inovações, destaca-se a criação do Hfaus, Hospital da Fauna Silvestre, e o programa Parque Educador, que leva estudantes às unidades de conservação

com professores promovendo a conscientização ambiental por meio das crianças”, disse Rôney Nemer. O Brasília Ambiental também anunciou a licença para a Usina de Hidrogênio Verde, posicionando o DF na vanguarda das energias renováveis.

SEGURANÇA

### Programas fortalecem inteligência e ação integrada

A Secretaria de Segurança Pública do DF, por meio da Subsecretaria de Inteligência, concluiu mapeamento e análise de infraestruturas críticas no território do DF. O projeto, desenvolvido por meses, contou com a participação ativa de órgãos públicos e privados, nas esferas federal e distrital. O mapeamento adota metodologia alinhada ao Decreto Federal nº 9.573/2018, que institui a Política Nacional de Segurança de Infraestruturas Críticas. O relatório técnico subsidiará ações de proteção e monitoramento, podendo somar à iniciativas existentes. O trabalho envolveu 25 reuniões técnicas com representantes de setores estratégicos essenciais ao funcionamento da capital federal. A iniciativa ganhou relevância especial diante do cenário nacional em que há a intensificação das ações de organizações criminosas, que têm empregado táticas cada vez mais sofisticadas, incluindo o fenômeno conhecido como “domínio de cidades”. A presença da Penitenciária Federal de Brasília (PFBRA) na capital federal, que abriga lideranças de organizações criminosas de alcance nacional, tornou o Distrito Federal um ponto de atenção estratégica. Episódios recentes em outros estados demonstraram que infraestruturas críticas podem ser alvo de ações coordenadas, incluindo tentativas de arrebatamento de presos de alta periculosidade.

COMÉRCIO

### Procon-DF orienta consumidor para compras seguras na Black Friday

Após se estabelecer no Brasil como uma data referência em compras e promoções, a dinâmica da Black Friday mudou. Agora, setores fora do comércio tradicional também divulgam as promoções, principalmente on-line. É possível encontrar promoções de cursos, mentorias, produtos digitais, entre milhares de possibilidades.

As promoções se estendem por todo mês de novembro e, por vezes, em datas específicas nos diferentes setores, não somente na tradicional última sexta-feira de novembro. Pessoas físicas e o comércio informal também anunciam promoções e, diante deste cenário, o Procon-DF orienta os consumidores a redobrar a atenção

durante as compras. O Procon orienta que o consumidor que se sentir lesado ou tiver problemas nas compras durante a Black Friday, como descumprimento à oferta, publicidade enganosa, atrasos na entrega, entre outros, registre queixa nos dois postos de atendimento do Procon ou on-line ou pelo site <https://www.procon.df.gov.br/>.

CONFIRA AS ORIENTAÇÕES

DICAS PARA COMPRAS FÍSICAS

- Monitore os preços. Observe o preço médio do produto antes das promoções para se certificar de que o desconto é verdadeiro. O anúncio deve indicar o preço anterior, o desconto real e o prazo de validade da promoção
- A publicidade deve ser clara e verdadeira. Guarde o folheto ou a imagem da tela do computador com a demonstração do produto, valor, e também com informação do link, nome da loja, data e hora em que foi feita a pesquisa. Dessa forma, é possível verificar se a oferta realmente foi cumprida
- Avalie o seu orçamento e não se iluda com a “oportunidade única”. O comércio eventualmente realiza liquidações, principalmente, após as festas de fim de ano. Assim, se não puder gastar na Black Friday, tudo bem. Haverá outra oportunidade em breve
- Promoção não elimina garantia. Mesmo em liquidação, o produto tem garantia legal de 90 dias (duráveis) ou 30 dias (não duráveis)
- Guarde a nota fiscal e os comprovantes da compra. Desta forma, você se protege em eventuais problemas com o produto
- Evite o comércio informal e fuja da pirataria. Lojas informais são mais difíceis de rastrear caso tenha problemas com a compra e produtos ilegais não passam por controle de segurança, podendo causar prejuízos ao consumidor.

DICAS PARA COMPRAS ON-LINE

- Confira se o site é verdadeiro. Verifique o CNPJ da empresa, endereço físico e selos de segurança do site (“https://” e cadeado). Sites falsos costumam ter erros de digitação ou domínios genéricos
- Verifique se a loja on-line tem um SAC (serviço de Atendimento ao Consumidor). Caso precise tirar dúvidas ou reclamar, é importante saber este contato
- Leia as avaliações de outros consumidores. Pesquise sobre a loja no google, no Procon, e em sites como o “Reclame Aqui”
- Desconfie de pagamento só via Pix ou boleto. Dê preferência a meios com rastreabilidade e possibilidade de cancelamento
- Desconfie de preços muito baixos, eles são um forte indicio de fraude
- O consumidor tem direito de arrependimento em compras on-line. Em até sete dias após o recebimento do produto, o consumidor pode desistir da compra, sem a necessidade de justificativa.

LIDE

### Celina Leão defende a participação feminina nos espaços de decisão

A vice-governadora Celina Leão participou, nesta terça-feira (11), do 4º Brasília Summit Lide, do Grupo de Líderes Empresariais. O evento, realizado no Hotel Brasília Palace, debateu a presença e a importância da gestão feminina nos setores público e privado. Com o tema “Mulheres Líderes”, mulheres em cargos de liderança compartilharam experiências, desafios e importância da presença feminina nos espaços de poder. Para Celina Leão, a educação é fundamental para que as meninas saibam desde cedo que podem estar nos lugares que desejarem. Para isso, é preciso dar oportunidades. “Tudo parte da educação. É preciso investir na formação e capacitação de mulheres. É importante que as meninas se enxerguem em cargos de liderança e tenham cada vez mais exemplos para se inspirarem”, disse. “As mulheres conseguem transformar tudo que tocam, porque levam alma para a política. A presença feminina não

é uma concessão, é potência.” A vice-governadora ressaltou a importância da participação feminina nos debates sobre a segurança pública. E lembrou que esse é um tema de toda a sociedade que incomoda sobremaneira as mulheres, expostas às violências, seja contra elas ou contra seus familiares. Como exemplo, mencionou a operação contra o crime organizado no Rio de Janeiro, que teve como objetivo o cumprimento de mandados judiciais contra integrantes da facção criminosa Comando Vermelho, além da apreensão de armas de alto calibre e entorpecentes. Para Celina, que participou da reunião com governadores que resultou na criação do Consórcio da Paz, o resultado da operação reflete o desafios que o estado enfrenta na segurança. “Estamos falando de soberania e esse debate precisa acontecer no Congresso Nacional. Os governadores devem sentar com o governo federal para discutir,” disse a vice-governadora do DF.

FOTO: GEORGE GIANNI/GDF



Celina Leão: “Presença feminina não é concessão, é potência”

GUARÁ

### CLDF aprova lei que altera o uso e a ocupação do solo na cidade

Câmara Legislativa do Distrito Federal (CLDF) aprovou, nesta terça-feira (11), o Projeto de Lei Complementar (PLC) nº 86/2025, que altera a Lei de Uso e Ocupação do Solo (Luos), com base nos estudos do Plano de Intervenção Urbana (PIU) do Guará. O texto passou com ampla maioria de votos dos deputados presentes nos dois turnos de votação. Agora, seguirá para sanção do governador Ibaneis Rocha. De autoria da Secretaria de Desenvolvimento Urbano e Habitação (Seduh), o PLC tem como objetivo dinamizar a Luos para permitir o desenvolvimento econômico da Região Administrativa (RA). Uma das mudanças prevê, por exemplo, a instalação de comércios de pequeno porte em algumas áreas residenciais próximas à Avenida Contorno, uma das mais importantes do Guará. Outra alteração estabelece a mudança de destinação de alguns lotes localizados às margens da Estrada Parque Tagua-

tinga-Guará (EPTG) — atualmente voltados a equipamentos públicos — para uso institucional. Esses terrenos, que variam entre 95 mil m² e 400 mil m², não estavam sendo utilizados. Com a mudança, será permitida a alteração de uso e o parcelamento dessas áreas. “As mudanças aprovadas decorrem de amplo estudo com participação da comunidade e da Administração Regional do Guará, e buscam principalmente promover o desenvolvimento econômico sustentável da cidade”, afirmou o secretário de Desenvolvimento Urbano e Habitação, Marcelo Vaz, presente na CLDF durante a votação. A Luos impacta diretamente a vida do cidadão e o setor produtivo. É o instrumento que define, por exemplo, onde podem existir residências, comércios e equipamentos públicos. Contudo, ela não se aplica à área tombada de Brasília, regida pelo Plano de Preservação do Conjunto Urbanístico de Brasília (PPCub).

**Jornal Brasília Agora**

www.brasiliaagora.com.br

ANUNCIE CONOSCO  
PUBLIQUE SEUS EDITAIS

(61) 99247-2390

**EDITAL PARA CONHECIMENTO DE TERCEIROS - INTERDIÇÃO**

Poder Judiciário - União, Tribunal de Justiça do Distrito Federal e dos Territórios - 2ª Vara de Família de Brasília. **Processo Nº 0752024-70.2025.8.07.0016.** Ação: Interdição/Curatela (58). Requerente: Augusto Cristiano Prata Estecca, Caroline Olívia Prata Estecca, Responder: Hildebrandina Prata e Silva. A Dra. **Ana Claudia de Oliveira Costa Barreto**, Juíza de Direito da 2ª Vara de Família de Brasília, Faz Saber a todos os terceiros quantos o presente edital virem ou dele conhecimento tiverem que, nos autos da Ação de Interdição/Curatela (58) - **Processo 0752024- 70.2025.8.07.0016**, ajuizada por Augusto Cristiano Prata Estecca e Caroline Olívia Prata Estecca em desfavor de Hildebrandina Prata e Silva, foi **DECRETADA, mediante sentença proferida em 26/08/2025, devidamente transitada em julgado em 09/10/2025, a INTERDIÇÃO de Hildebrandina Prata e Silva, brasileira, divorciada, aposentada, por ser portadora de Alzheimer avançado, tendo sido declarada incapaz de cuidar de si mesma e administrar seus bens. Nomeou-lhe curador Augusto Cristiano Prata Estecca, brasileiro, solteiro, arquiteto**, para o exercício de todos os atos jurídicos da vida civil. E, para que chegue ao conhecimento dos interessados e no futuro não possam alegar ignorância, expediu-se o presente edital, que será publicado uma vez na imprensa local e três vezes no Diário de Justiça Eletrônico (DJ-e), nos termos do artigo 755, § 3º, do Código de Processo Civil (CPC/2015). Dado e Passado nesta cidade de Brasília-DF, 13 de outubro de 2025, 19:23:45. Eu, Aline Maria Assis Varandas, Diretora de Secretaria, conferi e assino digitalmente. **Aline Maria Assis Varandas**, Diretora de Secretaria. Este documento foi gerado pelo usuário 802.\*\*\*.\*\*\*.04 em 10/11/2025 15:48:24 Número do documento: 251015162554000000229981224 https://pje.tjdft.jus.br:443/pje/Processo/ConsultaDocumento/listView.seam?x=251015162554000000229981224 Assinado eletronicamente por: Aline Maria Assis Varandas - 15/10/2025 16:25:55.



**POLÍTICA**

# Câmara deve votar Projeto Antifacção nesta quarta após recuo do relator para atender governo e PF

**Terceira versão** do parecer busca superar divergências geradas pelas versões anteriores

O plenário da Câmara dos Deputados deve votar nesta quarta-feira (12) o projeto Antifacção, após o relator, Guilherme Derrite (PP-SP), recuar e apresentar uma nova versão do parecer para atender demandas do governo federal e da Polícia Federal (PF).

Nesta terceira versão, Derrite retirou alterações na Lei Antiterrorismo e nas atribuições da PF, pontos que vinham gerando impasse com o Palácio do Planalto e com a própria corporação.

O texto foi enviado pelo governo ao Congresso após a megaoperação policial no Rio de Janeiro contra a facção CV, nos complexos da Penha e Alemão, que registrou 121 mortos e intensificou o debate sobre segurança pública no Brasil.

**DIVERGÊNCIAS E RECUO**

Governistas criticavam as versões anteriores do relatório, que equiparavam facções criminosas a grupos terroristas e criavam restrições à autonomia da PF em investigações.

Integrantes do governo afirmavam que a equiparação entre crime organizado e terrorismo poderia abrir brechas



Deputado Guilherme Derrite recuou e decidiu não mais mexer na definição de terrorismo ou nas competências da PF

para interferência internacional sob o pretexto de combate ao terrorismo.

A PF também se opunha à proposta por entender que ela subordinava operações federais à autorização dos estados, o que comprometeria a independência da instituição.

Com o novo parecer, o texto mantém o endurecimento das penas, cria tipos penais específicos e amplia instrumentos de investigação, mas sem alterar a Lei Antiterrorismo nem modificar as competências da Polícia Federal. Isso agradou o governo e a PF.

**RECUO SOBRE A LEI ANTITERRORISMO**

Versões preliminares do projeto chegaram a propor mudanças na Lei 13.260/2016, que define terrorismo no Brasil. Agora, Derrite afirma que a definição de terrorismo continua distinta da de facção criminosa e que a união dos dois conceitos poderia gerar insegurança jurídica e questionamentos no Supremo Tribunal Federal (STF). Com isso, o texto final não altera definições, penas ou hipóteses da lei atual, e mantém o combate às organizações criminosas em

um marco legal autônomo.

**ATRIBUIÇÕES DA PF**

O relator também retirou trechos que tratavam da “proteção da soberania nacional” e que poderiam ampliar o papel da PF em investigações atualmente sob responsabilidade das polícias civis e militares dos estados. O novo substitutivo não cria novas competências para a PF nem altera a divisão constitucional de funções entre forças federais e estaduais.

Toda a atuação operacional continuará regulada pelos marcos legais em vigor.

**O QUE PREVÊ O NOVO TEXTO ANTIFACÇÃO**

O parecer de Derrite cria um marco legal autônomo para o combate a organizações criminosas. Entre os principais pontos estão:

- Receita e CVM;
- confisco ampliado de patrimônio incompatível com a renda declarada.

**1. NOVOS TIPOS PENAIS E PENAS MAIS DURAS**

Cria crimes específicos para condutas como:

- domínio territorial por facções;
- ataques a serviços públicos;
- sabotagem de infraestrutura;
- ações conhecidas como “novo cangaço”;
- financiamento de organizações criminosas;
- uso de armas restritas ou explosivos.

A pena-base é de 20 a 40 anos, podendo ultrapassar 60 anos com agravantes.

**5. INTERVENÇÃO EM EMPRESAS USADAS POR FACÇÕES**

O juiz poderá determinar:

- afastamento de sócios;
- nomeação de interventor;
- auditoria de operações;
- suspensão de contratos suspeitos;
- liquidação da empresa.

**6. PRESÍDIOS FEDERAIS PARA LIDERANÇAS**

Prevê transferência obrigatória de líderes e núcleos de comando para presídios federais de segurança máxima.

**7. MONITORAMENTO DE PARLATÓRIOS**

Permite, com decisão judicial, monitoramento audiovisual de encontros de presos ligados a facções – exceto com advogados, salvo suspeita fundamentada de conluio.

**8. BANCO NACIONAL DE ORGANIZAÇÕES CRIMINOSAS**

Cria um banco nacional e bancos estaduais interligados com informações sobre integrantes, financiadores e empresas associadas a facções.

A inclusão no cadastro será condição para repasses de recursos do Sistema Único de Segurança Pública (SUSP).

**> REFORÇO NA PROTEÇÃO**

## Senado aprova projeto que aumenta para 40 anos pena de estupro de vulneráveis seguido de morte

O Senado aprovou, nesta terça-feira (11), um projeto de lei que endurece as penas para crimes cometidos contra a dignidade sexual de pessoas vulneráveis.

O texto, que havia sido aprovado pela Câmara dos Deputados em outubro, agora segue para sanção do presidente Luiz Inácio Lula da Silva (PT).

A proposta aumenta em até 30% o tempo máximo de prisão para alguns crimes, como o caso do estupro de vulnerável com morte. Entre os aumentos de pena, estão:

- estupro de vulnerável, passa de 8 a 15 anos para 10 a 18 anos;
- estupro de vulnerável com lesão corporal grave, passa de 10 a 20 anos para 12 a 24 anos;
- estupro de vulnerável com morte, passa de 12 a 30 anos para 20 a 40 anos;
- corrupção de menores, passa de 2 a 5 anos para 6 a 14 anos;
- praticar sexo na presença de menor de 14 anos, passa de 2 a 4 anos para 5 a 12 anos;
- submeter menor a exploração sexual, passa



Proposta aumenta em até 30% o tempo máximo de prisão para alguns crimes

- de 4 a 10 anos para 7 a 16 anos;
- oferecer, transmitir ou vender cenas de estupro, passa de 1 a 5 anos para 4 a 10 anos; e
- descumprir decisão judicial, passa de 3 meses a dois anos para 2 a 5 anos de prisão.

Além disso, o projeto ainda prevê que aqueles que forem pegos em flagrante descumprindo as medidas protetivas de urgência, só poderão ter fiança instituída por decisão judicial e não mais policial.

O texto também faz outra alteração permitir que os cri-

mes contra a dignidade sexual estejam sujeitos a fiscalização por meio de monitoramento eletrônico.

**REFORÇO À PROTEÇÃO DE CRIANÇAS E ADOLESCENTES**

O projeto também altera o Estatuto da Criança e do Adolescente (ECA) para prever tratamento médico e psicológico a famílias de vítimas e campanhas educativas contra o uso de castigos físicos e práticas degradantes.

As ações deverão envolver escolas, unidades de saúde, conselhos tutelares e organizações da sociedade civil.

**> COP30**



30ª Conferência tem representação recorde de povos tradicionais

## Conferência sobre Clima mobiliza 3 mil indígenas em Belém do Pará

Em articulação sem precedentes, o movimento indígena brasileiro, com o apoio governo federal, viabilizou a presença de quase 400 lideranças nos espaços oficiais de negociação da 30ª Conferência das Nações Unidas sobre Mudanças Climáticas (COP30), em Belém, e instalou na capital paraense uma aldeia com a presença de 3 mil indígenas, incluindo povos tradicionais de outras regiões da América Latina, África e Ásia.

Há ainda 2 mil indígenas espalhados pela cidade ao longo deste período. O resultado, na avaliação do Ministério dos Povos Indígenas (MPI) e da Articulação dos Povos Indígenas do Brasil (Apib), é a maior presença de povos originários entre todas as conferências de clima já realizadas.

“Muita gente já ouviu falar da Amazônia, já ouviu falar da maior floresta tropical do mundo, mas não sabe que proteger essa floresta custa vidas e que essa Amazônia também está sendo violada, violentada, destruída com o uso predatório da terra e da natureza. E é esse recado que a gente traz para Belém do Pará, para a COP30, que a gente traz para o mundo: não haverá solução sem a presença indígena”, afirmou a ministra dos Povos Indígenas, Sônia Guajajara, durante a abertura da AldeiaCOP, na noite dessa terça (11).

Aberta ao público até o dia 21 de novembro, a aldeia foi montada no Colégio Aplicação, da Universidade Federal do Pará (UFPA), no bairro Terra Firme, leste da capital. O local, que passou por uma série de melhorias e adequações, conta com alojamento, um palco para apresentações, feira de bioeconomia, espaço em formato geodésico para debates e uma casa espiritual para a prática de rituais de cura e medicina ancestral indígena.

“A gente queria um espaço que ambientasse mais ou menos a dinâmica de uma aldeia dos nossos territórios, um espaço arborizado, gostoso para o acolhimento, mas também um espaço de alojamento, alimentação, dormida e realização de debates e outras atividades”, afirmou Kléber Karipuna, coordenador executivo da Apib e da Coordenação das Organizações Indígenas da Amazônia Brasileira (Coiab).

Entre os resultados esperados pelos povos indígenas na maior participação da história das COPs estão o reconhecimento da proteção das florestas como ação fundamental de mitigação da crise do clima, a inclusão da demarcação dos territórios como metas climáticas e a concretização de canais de financiamento direto, que viabilizem o repasses de recursos diretamente a eles.

**> REFORÇO NA PROTEÇÃO**

## Rubio chega ao Canadá e deve se reunir com Mauro Vieira

O secretário de estados dos Estados Unidos, Marco Rubio, chegou na noite de terça-feira (11) ao Canadá. A expectativa é por uma reunião em reservado dele com o chanceler brasileiro Mauro Vieira. Antes, os dois vão participar de reuniões conjuntas com representantes de nações ricas no G7.

A expectativa do chanceler brasileiro é de que definam uma data em dezembro para um encontro presencial entre os presidentes Donald Trump e Luiz Inácio Lula da Silva.

O governo brasileiro ficou animado com o aceno do presidente americano de retirar a taxa-ção sobre o café importado pelos

Estados Unidos. A sinalização, na visão de negociadores brasileiros, abre brecha para novas exclusões, como a da carne bovina.

Lula já acenou que, caso Rubio não defina uma data a Vieira, ele próprio deve telefonar a Trump para sugerir um encontro presencial na Casa Branca. O brasileiro quer encer-

rar este ano com pelo menos uma suspensão temporária da tarifa global de 40%. E, para isso, avalia compensações ao governo americano.

No Canadá, Vieira se reuniu com representantes de países como França, Índia e Reino Unido, interessados em aumentar acordos comerciais com o Mercosul.



ECONOMIA

# Conselho do FGTS eleva valor de imóveis do Minha Casa, Minha Vida

**Medida amplia o teto para até R\$ 275 mil nas faixas 1 e 2. Órgão aprovou orçamento de R\$ 160,2 bilhões para 2026**

As famílias de baixa renda poderão financiar imóveis mais caros pelo Minha Casa, Minha Vida. O Conselho Curador do Fundo de Garantia do Tempo de Serviço (CCFGTS) aprovou, nesta terça-feira (11), o aumento do valor máximo dos imóveis do programa habitacional e o Orçamento do FGTS de R\$ 160,2 bilhões para o próximo ano.

A medida amplia o teto para até R\$ 275 mil, a depender do porte do município, e deve beneficiar famílias das faixas 1 e 2 do programa, que atendem, respectivamente, rendas mensais de até R\$ 2.850 e de R\$ 2.850 a R\$ 4,7 mil em áreas urbanas.

Em áreas rurais, o reajuste alcança famílias com renda anual de até R\$ 66 mil.

O novo limite de financiamento varia conforme o tamanho da cidade:

- Municípios com mais de 750 mil habitantes: de R\$ 264 mil para R\$ 275 mil;
- Entre 300 mil e 750 mil habitantes: de R\$ 250 mil para R\$ 270 mil;
- Entre 100 mil e 300 mil habitantes: de R\$ 230 mil para R\$ 245 mil.



O teto varia conforme o tamanho do município: de R\$ 245 mil (300 mil habitantes) a R\$ 275 mil (750 mil habitantes)

Ao todo, 263 municípios serão beneficiados pela atualização dos valores. A decisão foi aprovada por unanimidade durante reunião do Conselho Curador, que conta com representantes do governo, dos trabalhadores e dos empregadores.

ORÇAMENTO DO FGTS

Na mesma reunião, o Conselho aprovou o orçamento financeiro, operacional e econômico do FGTS para 2026, no valor de R\$ 160,2 bilhões, um aumento de 5,4% em relação ao orçamento vigente de 2025.

Do total, R\$ 144,5 bilhões

serão destinados à habitação, sendo R\$ 125 bilhões voltados à habitação popular. Os setores de saneamento básico e infraestrutura urbana receberão R\$ 8 bilhões cada. Já os subsídios a famílias de baixa renda terão R\$ 12,5 bilhões em recursos, valor superior aos R\$ 12 bilhões previstos para 2025.

De acordo com o Conselho Curador, o aumento permitirá ampliar o subsídio para famílias da Região Norte, que poderão receber até R\$ 65 mil na compra da casa própria com recursos do FGTS a partir de 2026. Nas demais regiões, o

valor máximo do benefício permanecerá em R\$ 55 mil.

Presidida pelo ministro do Trabalho, Luiz Marinho, a reunião também aprovou os orçamentos plurianuais do Fundo para o período de 2027 a 2029. A previsão é de R\$ 144,5 bilhões para 2027, e R\$ 139,5 bilhões para 2028 e 2029.

As medidas estão alinhadas às metas do governo federal de ampliar o acesso à moradia popular e impulsionar programas prioritários como o Minha Casa, Minha Vida e o Novo Programa de Aceleração do Crescimento (PAC).

PAT

## Mudanças no vale-alimentação ajudam a combater inflação, diz Abras

A Associação Brasileira de Supermercados (Abras) considerou como “um marco histórico” o novo decreto do Programa de Alimentação do Trabalhador (PAT), assinado nesta terça-feira (11) pelo presidente Luiz Inácio Lula da Silva. De acordo com a entidade, o decreto torna o programa mais justo, eficiente e acessível, “beneficiando diretamente o trabalhador brasileiro e fortalecendo toda a cadeia de abastecimento de alimentos”.

Em nota, a entidade diz que as mudanças propostas no programa, que trata do vale-alimentação e vale-refeição pagos aos trabalhadores, “eliminam cobranças abusivas e “penduricalhos” que elevavam os custos para o varejo e, consequentemente, para o consumidor”.

Entre as novidades, o decreto estabelece limites para taxas cobradas pelas operadoras: a taxa máxima dos estabelecimentos (MDR) será de 3,6%, e a tarifa de intercâmbio

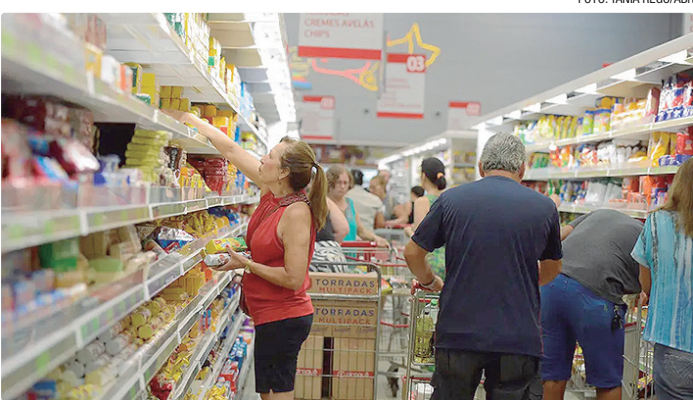

Repasso para os estabelecimentos cai de 90 dias para 15 dias corridos

terá teto de 2%. Também reduz o prazo de repasse dos valores aos estabelecimentos para até 15 dias corridos, e determina que, em até 360 dias, qualquer cartão do programa funcione em qualquer maquininha de pagamento — medida que garante interoperabilidade entre bandeiras.

De acordo com a Abras, o novo decreto dará mais previsibilidade ao setor, diminuirá a intermediação, e “colocará mais comida na mesa do traba-

lhador”. A entidade ressaltou ainda que o novo PAT é uma medida de combate à inflação e de estímulo à concorrência.

“Com custos menores e prazos mais curtos, todo comércio poderá aceitar o voucher alimentação e refeição, fortalecendo o pequeno varejo e ampliando o acesso da população. O resultado será uma cesta básica mais barata e um sistema mais justo para todos”, disse o presidente da entidade, João Galassi.

MUDANÇAS NAS REGRAS DO SISTEMA DE VALE-ALIMENTAÇÃO E VALE-REFEIÇÃO

- Limites máximos para as taxas cobradas pelas operadoras: A taxa cobrada dos estabelecimentos (MDR) não poderá ultrapassar 3,6%. A tarifa de intercâmbio terá teto de 2%, sendo vedada qualquer cobrança adicional. As empresas terão 90 dias para se adequar a essas regras.
- Interoperabilidade plena entre bandeiras: Em até 360 dias, qualquer cartão do programa deverá funcionar em qualquer maquininha de pagamento, com a implantação da interoperabilidade plena entre bandeiras. Essa medida amplia a liberdade de escolha

de empresas, trabalhadores e estabelecimentos.

- Redução do prazo de repasse financeiro: O repasse aos estabelecimentos deverá ocorrer em até 15 dias corridos após a transação — norma que entra em vigor em até 90 dias. Atualmente, restaurantes e similares recebem os valores 30 dias após as transações.
- Abertura dos arranjos de pagamento: Sistemas com mais de 500 mil trabalhadores deverão ser abertos em até 180 dias, de maneira que quaisquer facilitadoras que observarem as regras da bandeira poderão

participar do arranjo. Isso amplia a concorrência e reduz a concentração de mercado, uma vez que, no arranjo fechado, as funções de instituidor, emissor e credenciador podem ser exercidas pela mesma empresa.

- Regras de proteção: Proibição de práticas comerciais abusivas, como deságios, descontos, benefícios indiretos, prazos incompatíveis com repasses pré-pagos e vantagens financeiras não relacionadas à alimentação. Essas regras têm vigência imediata, assim como a obrigação das empresas beneficiárias de orientar os trabalhadores e cumprir todas as normas do programa.

EXPORTAÇÃO DE CAFÉ

## Donald Trump diz que reduzirá tarifas, mas não especifica de quais países

O presidente dos Estados Unidos, Donald Trump, afirmou que vai reduzir “algumas tarifas” sobre as importações do café. Segundo a agência Reuters, a declaração foi dada em entrevista à Fox News nesta terça-feira (11). O republicano não citou quais países seriam afetados, nem deu mais detalhes da redução.

Trump falava genericamente sobre a economia norte-americana quando mencionou os preços da carne. “Estamos indo muito bem, é a melhor economia que já tivemos”. Dizem que os custos estão altos, mas a única coisa [com preço alto] é a carne. A carne está um pouco cara porque os agricultores estão indo muito bem”, comentou Trump.

Na sequência, o presidente foi questionado sobre o café. “Vamos abaixar um pouco algumas tarifas do café. Vamos permitir que algum café entre [no país]. Vamos cuidar de tudo isso muito rápido, facilmente. É cirúrgico. Mas os custos estão bem

mais baixos”, disse Trump, sem dar mais detalhes.

O Brasil é o principal fornecedor do produto para o país. O café acumula forte inflação nos EUA, agravada depois de Trump impor uma sobretaxa de 50% sobre as importações de produtos brasileiros.

Em outubro, quando se encontrou com o presidente Luiz Inácio Lula da Silva (PT), Trump admitiu que os EUA estão “sentindo falta” de alguns produtos brasileiros afetados pelo tarifaço, e citou especificamente o café, segundo apurou a BBC News Brasil.

O encontro dos dois, no final de outubro, na Malásia, indicou um início de acordo para as tarifas. Mas nenhum prazo foi combinado.

Lula disse no último dia 4 que, se as negociações com os EUA não avançarem até o final da COP30, em Belém, vai ligar novamente para Trump. Os EUA não enviaram representante para a conferência do clima.



Um dos principais fornecedores dos EUA, Brasil foi sobretaxado em 50%

12 mil profissionais contratados. 6 mil novos professores.

Este GDF faz mais pela educação.

Fernanda Lopes

Escola Classe 314 Sul

Para este GDF, educação é prioridade. São investimentos que chegam a todos os cantos do Distrito Federal e que já fazem diferença no presente e no futuro de milhares de famílias. 13 novas escolas, 27 novas creches, 12 mil profissionais contratados, mais 6 mil professores em sala de aula, Cartão Material Escolar para 200 mil alunos e obras que ampliam o acesso e a qualidade do ensino. **Porque este GDF foi lá e fez.**



SAÚDE

# Infarto em jovens cresce no Brasil e preocupa especialista

**Ministério da Saúde** alerta para o crescimento de 150% dos casos entre 2000 e 2024, índice elevado para faixa até 40 anos

O número de infartos entre jovens tem crescido de forma preocupante no Brasil. Dados do Ministério da Saúde, compilados pela Sociedade de Cardiologia do Estado de São Paulo (Socesp), mostram que as internações por infarto em pessoas com menos de 40 anos aumentaram 150% entre 2000 e 2024, passando de dois para cinco casos a cada 100 mil habitantes.

Diante desse cenário, o IgesDF promoveu, nesta terça-feira (11), uma palestra no auditório do Hospital Regional de Santa Maria (HRSM) com o objetivo de capacitar profissionais de saúde e conscientizar sobre os principais aspectos do infarto agudo do miocárdio. O encontro abordou desde a fisiopatologia da doença até o reconhecimento precoce dos sinais clínicos e eletrocardiográficos e manejo adequado dos casos.

A enfermeira Rafaela Gomes Portela, responsável pela palestra, destacou a importância da educação em saúde e da atenção aos sintomas. Segundo ela, nem toda dor no peito é igual. “A dor típica do infarto costuma ser opressiva, localizada à esquerda, podendo irradiar para o braço e para o



FOTO: DIVULGAÇÃO/IGESDF

Rafaela disse que a dor típica do infarto costuma ser opressiva e localizada

pescoco, de grande intensidade e duração prolongada. Já a dor atípica é mais comum em diabéticos, mulheres e idosos e, por isso, o diagnóstico é atrasado”, explica.

### RUPTURAS DE PLACAS

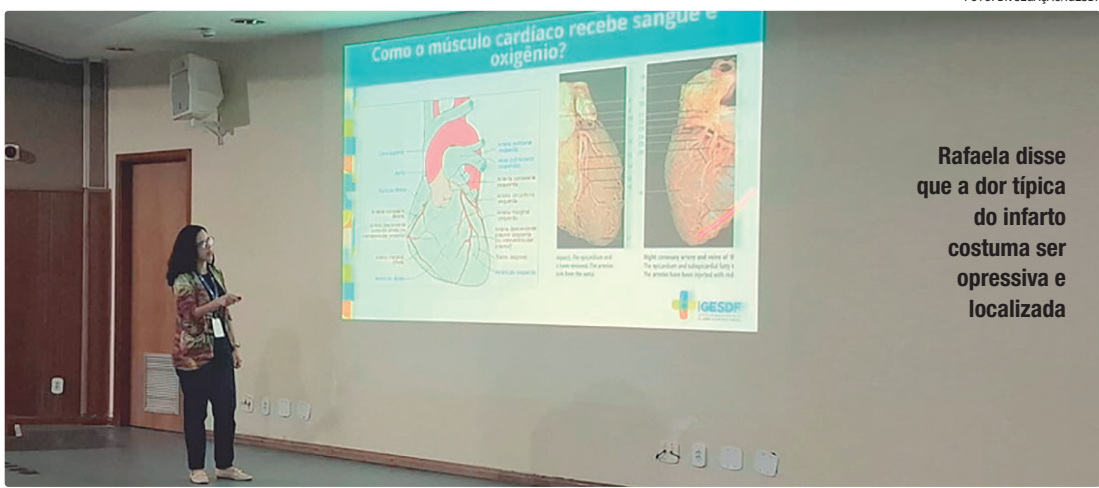
Cerca de 80% dos casos, segundo Rafaela, ocorrem pela ruptura de placas com trombose, que interrompem o fluxo sanguíneo para o coração. “Essas placas se formam ao longo dos anos por conta do acúmulo de gordura nas artérias. Tabagismo, hipertensão e colesterol elevado são fatores diretamente ligados a esse processo. Mas a maioria deles pode ser controlada com mudanças no estilo de vida.”

Entre as medidas de prevenção destacadas estão a alimentação equilibrada, a prática regular de exercícios físicos, o controle do peso, o sono de qualidade e o manejo do estresse, pilares fundamentais para a saúde cardiovascular

Entre as medidas de prevenção destacadas estão a alimentação equilibrada, a prática regular de exercícios físicos, o controle do peso, o sono de qualidade e o manejo do estresse, pilares fundamentais para a saúde cardiovascular. A assessora da Superintendência do HRSM e enfermeira Rayanne Lopes participou da atividade e elogiou a clareza da apresentação. “Mesmo quem está atualmente em funções administrativas, como eu, conseguiu relembrar conceitos e compreender melhor o impacto dessa condição, que continua tão presente nos prontuários e enfermarias. Foi uma atualização necessária e muito bem conduzida”, destaca.

### RESULTADOS

Além da capacitação, o encontro apresentou resultados concretos de uma iniciativa que tem salvado vidas em todo o DF: o projeto Sprint, parce-

ria entre o IgesDF e o Instituto de Cardiologia e Transplantes do Distrito Federal (ICTDF). Criado em 2019, o projeto tem o objetivo de aprimorar o atendimento de pacientes com suspeita de infarto nas UPAs.

A iniciativa funciona 24 horas por dia e oferece suporte direto aos médicos das UPAs. Quando há dúvida na interpretação do eletrocardiograma, o profissional envia o traçado e o resumo da história clínica do paciente para o cardiologista do ICTDF, que analisa as informações em tempo real e orienta a melhor terapêutica.

Segundo Rafaela, os resultados comprovam a efetividade do trabalho em rede. “Em 2024, alcançamos uma taxa de 94% de sobrevida entre os pacientes atendidos. Conseguimos evitar que essas pessoas viessem a óbito em decorrência do infarto, o que mostra o impacto positivo desse trabalho integrado”, comemora.

# Campanha alerta para arritmias cardíacas

No último domingo (9), sobreviver era a única coisa em que Douglas Rodrigues, de 29 anos, conseguia pensar. Ele começou a se sentir mal em casa e procurou atendimento no HRSM, com fortes dores no peito, dormência nos braços e no céu da boca, além de suor intenso. Durante a triagem, sofreu uma parada cardiorrespiratória e perdeu a consciência. Após a terceira parada, foi transferido para o Hospital de Base, onde passou por um cateterismo.

O atendimento rápido foi decisivo para que o caso de Douglas tivesse um final feliz. Situações como a dele mostram a importância do reconhecimento precoce dos sintomas



FOTO: DIVULGAÇÃO/IGESDF

Douglas Rodrigues teve uma crise cardíaca e concluiu que precisa mudar os hábitos de vida

e da busca imediata por ajuda.

Nesta quarta-feira (12), é celebrado o Dia Nacional de Prevenção das Arritmias Cardíacas e Morte Súbita, data que reforça a importância do cuidado com o coração. A cardiologista Ximena Ferrugem Rosa, do HBDF, lembra que o acompanhamento preventivo é essencial, sobretudo para pes-

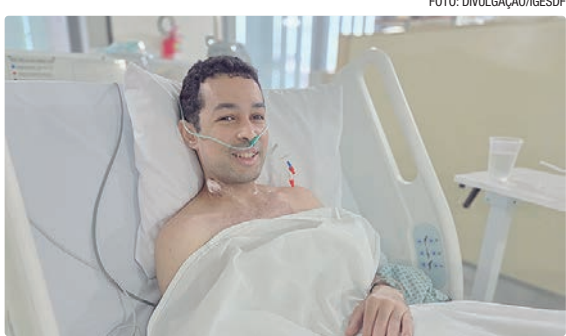
soas com histórico familiar de doenças cardíacas, hipertensão ou diabetes.

“Conhecendo o histórico de doenças na família, podemos prever quem tem mais risco”, aponta a médica. “Hoje, conseguimos testes genéticos para calcular o risco e fazer intervenções pontuais nos indivíduos mais vulneráveis.”

Ximena também reforça a adoção de hábitos saudáveis, como não consumir em excesso sal e açúcar e manter uma rotina regular de atividades físicas. “É fundamental evitar o uso de drogas e de esteroides anabolizantes, como a testosterona, tão comuns atualmente”, alerta. “Os cardiologistas têm observado um aumento nos casos de infarto relacionados ao uso inadequado desses hormônios”.

O infarto agudo do miocárdio continua sendo uma das principais causas de morte no país. De acordo com o Ministério da Saúde, entre 300 mil e 400 mil casos são registrados todos os anos. A cada cinco a sete casos, um é óbito.

EDUCAÇÃO

# Projeto vai promover cidadania e cultura de paz entre estudantes

A Secretaria de Justiça e Cidadania do Distrito Federal (Sejus-DF) firmou uma nova parceria para fortalecer a promoção da cidadania, dos direitos humanos e da cultura de paz entre jovens da rede pública. Publicado nesta terça-feira (11) no Diário Oficial do Distrito Federal (DODF), o Extrato do Termo de Fomento nº 09/2025 formaliza a execução do Projeto Jovem do Itapoã – Cidadão do Amanhã, em cooperação com o Instituto Formando Campeões para a Vida.

Com investimento total de R\$ 344.028, a iniciativa tem como foco estudantes do ensino médio do Centro Educacional 01 (CED 01) do Itapoã, além de envolver as famílias e a comunidade local. O projeto busca estimular o protagonismo juvenil, o senso de responsabilidade social e o fortalecimento dos valores democráticos.

As ações terão duração de seis meses, com vigência do

termo até 11 de maio de 2026, e incluem um conjunto de atividades voltadas à formação cidadã e à convivência pacífica. Entre elas estão os Encontros de Cidadania, com palestras interativas, conversas e dinâmicas para cerca de 600 participantes, promovendo diálogo e integração entre alunos, familiares e comunidade.

Também será ofertado atendimento psicológico e acompanhamento socioemocional conduzido por profissional especializado, com o objetivo de acolher e orientar jovens e familiares em situações de vulnerabilidade identificadas durante o projeto.

De acordo com o extrato publicado no DODF, a parceria não prevê contrapartida financeira por parte da organização da sociedade civil e os recursos serão aplicados conforme o plano de trabalho aprovado pela Secretaria de Justiça do Distrito Federal.



FOTO: DIVULGAÇÃO/SEJUS

Plano inclui atividades no contraturno, como artes marciais

## ESCOLA DE CRIADORES

# Instituto KondZilla abre inscrições para cursos online gratuitos

O Instituto KondZilla está com inscrições abertas para cursos da Escola de Criadores Online, programa gratuito de formação para jovens de todo o Brasil que desejam atuar nas áreas da economia criativa e das profissões do futuro.

A iniciativa já impactou centenas de jovens desde o seu lançamento, fortalecendo trajetórias e ampliando o acesso ao conhecimento por meio da cultura, da tecnologia e da comunicação.

A formação é composta por trilhas de aprendizado com duração de sete semanas, totalizando 40 horas de conteúdo. Inscrições pelo site [institutokondzilla.com/](https://www.institutokondzilla.com/)

[escola-de-criadores/](https://www.institutokondzilla.com/).

Todo o curso é gratuito e 100% digital, com certificação e acesso via celular, tablet ou computador. Os participantes que mais se destacarem durante o processo também recebem recompensas e mentorias especiais, ampliando suas oportunidades de atuação profissional.

“A Escola de Criadores Online é um espaço de experimentação, acesso e pertencimento. Queremos que o jovem periférico entenda que ele pode ser protagonista das indústrias criativas e que o conhecimento é uma ferramenta de transformação e autonomia”, destaca o Instituto KondZilla.

ETHAN HAWKE

A BLUMHOUSE

O TELEFONE PRETO 2

HOJE NOS CINEMAS

COMPRE SEU INGRESSO

18

NÃO SOLTE MAIS

DREAMWORKS

A CASA MÁGICA DA GABBY

FILME

HOJE NOS CINEMAS

COMPRE SEU INGRESSO

L







ESPORTE

Com equipe completa, Ancelotti comanda atividade em Londres

Seleção brasileira enfrenta o Senegal no próximo sábado e a Tunísia, na terça-feira (18)

O técnico italiano Carlo Ancelotti comandou, nesta terça-feira (11), o primeiro treino com todos os convocados para os amistosos contra o Senegal e a Tunísia. A atividade realizada no Centro de Treinamento do Arsenal (Inglaterra), em Londres, contou com a participação dos quatro atletas que atuam no futebol brasileiro: Vitor Roque, do Palmeiras, Fabricio Bruno, do Cruzeiro, Alex Sandro e Danilo, do Flamengo. Na primeira atividade na capital inglesa, realizada na última segunda (10), apenas 14 jogadores foram a campo, com outros oito permanecendo na academia. Um dos jogadores que participou dos dois treinos foi o atacante Matheus Cunha. Em entrevista divulgada pela assessoria de imprensa da Confederação Brasileira de Futebol (CBF), o jogador do Manchester United (Inglaterra) afirmou que os jogadores que estão na seleção querem alcançar uma vitória que deixe a torcida satisfeita. “Independentemente do adversário, queremos demonstrar o que é o Brasil. Queremos ganhar e mostrar que vocês [torcida] estão bem representados por quem veste essa camisa. Queremos mostrar que o que está sendo construído é muito sólido, firme e tem uma representatividade muito grande”, declarou o atacante. Já o lateral Caio Henrique, do Monaco (França), destacou a impor-



Marquinhos puxa a fila no treino com Ancelotti tendo o elenco completo para a última Data Fifa de 2025

tância de a seleção brasileira disputar amistosos com diferentes escolas do futebol mundial: “Vamos enfrentar a escola africana, duas equipes do continente africano. Na outra Data Fifa, enfrentamos a escola asiática e países que estarão na Copa. Isso é importante para que possamos estudar esses adversários. Ainda não sabemos como será o grupo da Copa do Mundo. Serão grandes testes para nós, e temos tudo para fazer dois grandes jogos”. A Data Fifa de novembro marca o final dos compromissos da seleção brasileira no ano de 2025. O Brasil enfrenta o Senegal no próximo sábado (15), a partir das 13h (horário de Brasília), no Emirates Stadium, em Londres, e encara a Tunísia, na próxima terça-feira (18), a partir das 16h30, no Decathlon Stadium, em Lille (França).

**DERROTA PARA SENEGAL** O goleiro da Seleção e do Fenerbahçe, Ederson, prometeu mudanças na postura do atual elenco em comparação a Seleção que perdeu a partida amistosa contra o Senegal, em 2023. Durante entrevista coletiva nesta quarta-feira (12), Ederson afirmou que há intensidade nos treinos. “Mais alto nível possível”. Para ele, o comparativo é inevitável. “Mudou muita coisa. A forma de pensar, trabalhar. Não tirando o mérito do treinador que estava naquela vez, mas com o Ancelotti é outra forma de enxergar o treinador tão vitorioso comandando a equipe. Isso agrega muito para os jogadores, traz uma mentalidade mais vencedora”. A referência é ao ex-treinador interino da Seleção, Ramon Menezes. Em 2023, foram três jogos sob o comando do treinador que assumiu

a Verde e Amarela temporariamente vindo do Sub-20. Em amistosos, o Brasil venceu Guiné por 4 a 1 e perdeu para Senegal por 4 a 2 e para o Marrocos por 2 a 1.

**LESÕES** Com 29 jogos e 89 convocações no currículo, Ederson, antes no Manchester City, sofreu cinco cortes na Seleção por diversas lesões. “Nunca é fácil se lesionar. Acidente de trabalho pode acontecer. Comigo, infelizmente, sempre foi perto das datas Fifa. Fiquei chateado, mas reforço a vontade de estar aqui, estar aqui dando o máximo e buscando estar em mais uma Copa. Não sei se, em todas as escalações que eu fui cortado, eu seria o titular ou não, mas o trabalho seria o mesmo para tentar trazer a Seleção para o mais alto nível possível”, disse.

BILLIE JEAN KING CUP

Brasil faz 1º treino para estreia nos playoffs

A seleção brasileira feminina de tênis iniciou nesta terça-feira (11) em Hobart (Austrália) a preparação técnica para a estreia nos playoffs da Billie Jean King Cup (BJKC), maior torneio feminino entre nações. O Brasil enfrentará Portugal no próximo sábado (15) e no dia seguinte a anfitriã Austrália, no Domain Tennis Centre. Das cinco convocadas, quatro participaram do treino de hoje: Luisa Stefani - vice-campeã de duplas do WTA Finals, no último domingo (9) - Laura Pigossi, Ana Candiotto e Ingrid Martins. O quinteto conta ainda com Nauhany Silva (Naná), de apenas 15 anos. “Tivemos um dia extre-

mamente positivo, mesmo com as interrupções por conta das chuvas, conseguimos criar essa adaptação que é sempre importante. As quadras estão ótimas. Tem um pouco de vento aqui em Hobart, mas nada que já não esperávamos. Vamos com tudo”, disse Luiz Peniza, técnico da seleção. O Brasil está no Grupo E dos playoffs. Em cada dia da disputa haverá duas partidas de simples e uma de duplas - sempre em melhor de três sets. Quem vencer se classifica aos qualifiers de 2026. O Brasil nunca avançou às finais da BJKC na história da competição, criada em 1963 pela Federação Internacional de

Seleção feminina encara Portugal e Austrália no próximo fim de semana

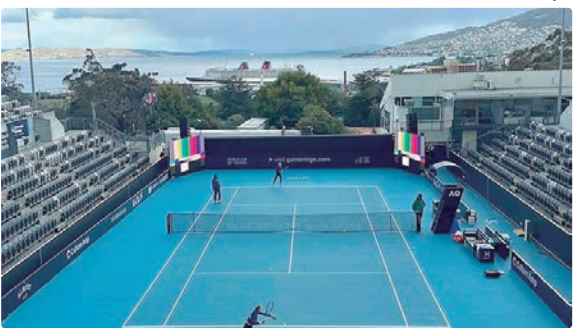

Tênis (ITF). Em 1995 o torneio passou a se chamar Fed Cup e em 2020 foi renomeado para BJKC, em homenagem à Billie Jean King, 39 vezes campeã de Grand Slam (simples e duplas) e defensora da igualdade social.

JOGOS DO GRUPO E	
14 /11 (sexta)	
22h	Austrália x Portugal
15/11 (sábado)	
22h	Brasil x Portugal
16/11 (domingo)	
22h	Brasil x Austrália

16

Não recomendável para menores de 16 anos

16

ARRISQUE TUDO NÃO SE ARREPENDA DE NADA

16

DA AUTORA BEST-SELLER DE É ASSIM QUE ACABA

SE NÃO FOSSE VOCÊ

VERIFIQUE A CLASSIFICAÇÃO INDICATIVA DO FILME.

23 DE OUTUBRO NOS CINEMAS

16

ARRISQUE TUDO NÃO SE ARREPENDA DE NADA

16

DA AUTORA BEST-SELLER DE É ASSIM QUE ACABA

SE NÃO FOSSE VOCÊ

VERIFIQUE A CLASSIFICAÇÃO INDICATIVA DO FILME.

23 DE OUTUBRO NOS CINEMAS

16

ARRISQUE TUDO NÃO SE ARREPENDA DE NADA

16

DA AUTORA BEST-SELLER DE É ASSIM QUE ACABA

SE NÃO FOSSE VOCÊ

VERIFIQUE A CLASSIFICAÇÃO INDICATIVA DO FILME.

23 DE OUTUBRO NOS CINEMAS

16

ARRISQUE TUDO NÃO SE ARREPENDA DE NADA

16

DA AUTORA BEST-SELLER DE É ASSIM QUE ACABA

SE NÃO FOSSE VOCÊ

VERIFIQUE A CLASSIFICAÇÃO INDICATIVA DO FILME.

23 DE OUTUBRO NOS CINEMAS

16

ARRISQUE TUDO NÃO SE ARREPENDA DE NADA

16

DA AUTORA BEST-SELLER DE É ASSIM QUE ACABA

SE NÃO FOSSE VOCÊ

VERIFIQUE A CLASSIFICAÇÃO INDICATIVA DO FILME.

23 DE OUTUBRO NOS CINEMAS

16

ARRISQUE TUDO NÃO SE ARREPENDA DE NADA

16

DA AUTORA BEST-SELLER DE É ASSIM QUE ACABA

SE NÃO FOSSE VOCÊ

VERIFIQUE A CLASSIFICAÇÃO INDICATIVA DO FILME.

23 DE OUTUBRO NOS CINEMAS

16

ARRISQUE TUDO NÃO SE ARREPENDA DE NADA

16

DA AUTORA BEST-SELLER DE É ASSIM QUE ACABA

SE NÃO FOSSE VOCÊ

VERIFIQUE A CLASSIFICAÇÃO INDICATIVA DO FILME.

23 DE OUTUBRO NOS CINEMAS

16

ARRISQUE TUDO NÃO SE ARREPENDA DE NADA

16

DA AUTORA BEST-SELLER DE É ASSIM QUE ACABA

SE NÃO FOSSE VOCÊ

VERIFIQUE A CLASSIFICAÇÃO INDICATIVA DO FILME.

23 DE OUTUBRO NOS CINEMAS

16

ARRISQUE TUDO NÃO SE ARREPENDA DE NADA

16

DA AUTORA BEST-SELLER DE É ASSIM QUE ACABA

SE NÃO FOSSE VOCÊ

VERIFIQUE A CLASSIFICAÇÃO INDICATIVA DO FILME.

23 DE OUTUBRO NOS CINEMAS

16

ARRISQUE TUDO NÃO SE ARREPENDA DE NADA

16

DA AUTORA BEST-SELLER DE É ASSIM QUE ACABA

SE NÃO FOSSE VOCÊ

VERIFIQUE A CLASSIFICAÇÃO INDICATIVA DO FILME.

23 DE OUTUBRO NOS CINEMAS

16

ARRISQUE TUDO NÃO SE ARREPENDA DE NADA

16

DA AUTORA BEST-SELLER DE É ASSIM QUE ACABA

SE NÃO FOSSE VOCÊ

VERIFIQUE A CLASSIFICAÇÃO INDICATIVA DO FILME.

23 DE OUTUBRO NOS CINEMAS

16

ARRISQUE TUDO NÃO SE ARREPENDA DE NADA

16

DA AUTORA BEST-SELLER DE É ASSIM QUE ACABA

SE NÃO FOSSE VOCÊ

VERIFIQUE A CLASSIFICAÇÃO INDICATIVA DO FILME.

23 DE OUTUBRO NOS CINEMAS

16

ARRISQUE TUDO NÃO SE ARREPENDA DE NADA

16

DA AUTORA BEST-SELLER DE É ASSIM QUE ACABA

SE NÃO FOSSE VOCÊ

VERIFIQUE A CLASSIFICAÇÃO INDICATIVA DO FILME.

23 DE OUTUBRO NOS CINEMAS

16

ARRISQUE TUDO NÃO SE ARREPENDA DE NADA

16

DA AUTORA BEST-SELLER DE É ASSIM QUE ACABA

SE NÃO FOSSE VOCÊ

VERIFIQUE A CLASSIFICAÇÃO INDICATIVA DO FILME.

23 DE OUTUBRO NOS CINEMAS

16

ARRISQUE TUDO NÃO SE ARREPENDA DE NADA

16

DA AUTORA BEST-SELLER DE É ASSIM QUE ACABA

SE NÃO FOSSE VOCÊ

VERIFIQUE A CLASSIFICAÇÃO INDICATIVA DO FILME.

23 DE OUTUBRO NOS CINEMAS

16

ARRISQUE TUDO NÃO SE ARREPENDA DE NADA

16

DA AUTORA BEST-SELLER DE É ASSIM QUE ACABA

SE NÃO FOSSE VOCÊ

VERIFIQUE A CLASSIFICAÇÃO INDICATIVA DO FILME.

23 DE OUTUBRO NOS CINEMAS

16

ARRISQUE TUDO NÃO SE ARREPENDA DE NADA

16

DA AUTORA BEST-SELLER DE É ASSIM QUE ACABA

SE NÃO FOSSE VOCÊ

VERIFIQUE A CLASSIFICAÇÃO INDICATIVA DO FILME.

23 DE OUTUBRO NOS CINEMAS

16

ARRISQUE TUDO NÃO SE ARREPENDA DE NADA

16

DA AUTORA BEST-SELLER DE É ASSIM QUE ACABA

SE NÃO FOSSE VOCÊ

VERIFIQUE A CLASSIFICAÇÃO INDICATIVA DO FILME.

23 DE OUTUBRO NOS CINEMAS

16

ARRISQUE TUDO NÃO SE ARREPENDA DE NADA

16

DA AUTORA BEST-SELLER DE É ASSIM QUE ACABA

SE NÃO FOSSE VOCÊ

VERIFIQUE A CLASSIFICAÇÃO INDICATIVA DO FILME.

23 DE OUTUBRO NOS CINEMAS

16

ARRISQUE TUDO NÃO SE ARREPENDA DE NADA

16

DA AUTORA BEST-SELLER DE É ASSIM QUE ACABA

SE NÃO FOSSE VOCÊ

VERIFIQUE A CLASSIFICAÇÃO INDICATIVA DO FILME.

23 DE OUTUBRO NOS CINEMAS

16

ARRISQUE TUDO NÃO SE ARREPENDA DE NADA

16

DA AUTORA BEST-SELLER DE É ASSIM QUE ACABA

SE NÃO FOSSE VOCÊ

VERIFIQUE A CLASSIFICAÇÃO INDICATIVA DO FILME.

23 DE OUTUBRO NOS CINEMAS

16

ARRISQUE TUDO NÃO SE ARREPENDA DE NADA

16

DA AUTORA BEST-SELLER DE É ASSIM QUE ACABA

SE NÃO FOSSE VOCÊ

VERIFIQUE A CLASSIFICAÇÃO INDICATIVA DO FILME.

23 DE OUTUBRO NOS CINEMAS

16

ARRISQUE TUDO NÃO SE ARREPENDA DE NADA

16

DA AUTORA BEST-SELLER DE É ASSIM QUE ACABA

SE NÃO FOSSE VOCÊ

VERIFIQUE A CLASSIFICAÇÃO INDICATIVA DO FILME.

23 DE OUTUBRO NOS CINEMAS

16

ARRISQUE TUDO NÃO SE ARREPENDA DE NADA

16

DA AUTORA BEST-SELLER DE É ASSIM QUE ACABA

SE NÃO FOSSE VOCÊ

VERIFIQUE A CLASSIFICAÇÃO INDICATIVA DO FILME.

23 DE OUTUBRO NOS CINEMAS

16

ARRISQUE TUDO NÃO SE ARREPENDA DE NADA

16

DA AUTORA BEST-SELLER DE É ASSIM QUE ACABA

SE NÃO FOSSE VOCÊ

VERIFIQUE A CLASSIFICAÇÃO INDICATIVA DO FILME.

23 DE OUTUBRO NOS CINEMAS

16

ARRISQUE TUDO NÃO SE ARREPENDA DE NADA

16

DA AUTORA BEST-SELLER DE É ASSIM QUE ACABA

SE NÃO FOSSE VOCÊ

VERIFIQUE A CLASSIFICAÇÃO INDICATIVA DO FILME.

23 DE OUTUBRO NOS CINEMAS

16

ARRISQUE TUDO NÃO SE ARREPENDA DE NADA

16

DA AUTORA BEST-SELLER DE É ASSIM QUE ACABA

SE NÃO FOSSE VOCÊ

VERIFIQUE A CLASSIFICAÇÃO INDICATIVA DO FILME.

23 DE OUTUBRO NOS CINEMAS

16

ARRISQUE TUDO NÃO SE ARREPENDA DE NADA

16

DA AUTORA BEST-SELLER DE É ASSIM QUE ACABA

SE NÃO FOSSE VOCÊ

VERIFIQUE A CLASSIFICAÇÃO INDICATIVA DO FILME.

23 DE OUTUBRO NOS CINEMAS

16

ARRISQUE TUDO NÃO SE ARREPENDA DE NADA

16

DA AUTORA BEST-SELLER DE É ASSIM QUE ACABA

SE NÃO FOSSE VOCÊ

VERIFIQUE A CLASSIFICAÇÃO INDICATIVA DO FILME.

23 DE OUTUBRO NOS CINEMAS

16

ARRISQUE TUDO NÃO SE ARREPENDA DE NADA

16

DA AUTORA BEST-SELLER DE É ASSIM QUE ACABA

SE NÃO FOSSE VOCÊ

VERIFIQUE A CLASSIFICAÇÃO INDICATIVA DO FILME.

23 DE OUTUBRO NOS CINEMAS

16

ARRISQUE TUDO NÃO SE ARREPENDA DE NADA

16

DA AUTORA BEST-SELLER DE É ASSIM QUE ACABA

SE NÃO FOSSE VOCÊ

VERIFIQUE A CLASSIFICAÇÃO INDICATIVA DO FILME.

23 DE OUTUBRO NOS CINEMAS

16

ARRISQUE TUDO NÃO SE ARREPENDA DE NADA

16

DA AUTORA BEST-SELLER DE É ASSIM QUE ACABA

SE NÃO FOSSE VOCÊ

VERIFIQUE A CLASSIFICAÇÃO INDICATIVA DO FILME.

23 DE OUTUBRO NOS CINEMAS

16

ARRISQUE TUDO NÃO SE ARREPENDA DE NADA

16

DA AUTORA BEST-SELLER DE É ASSIM QUE ACABA

SE NÃO FOSSE VOCÊ

VERIFIQUE A CLASSIFICAÇÃO INDICATIVA DO FILME.

23 DE OUTUBRO NOS CINEMAS

16

ARRISQUE TUDO NÃO SE ARREPENDA DE NADA

16

DA AUTORA BEST-SELLER DE É ASSIM QUE ACABA

SE NÃO FOSSE VOCÊ

VERIFIQUE A CLASSIFICAÇÃO INDICATIVA DO FILME.

23 DE OUTUBRO NOS CINEMAS

16

ARRISQUE TUDO NÃO SE ARREPENDA DE NADA

16

DA AUTORA BEST-SELLER DE É ASSIM QUE ACABA

SE NÃO FOSSE VOCÊ

VERIFIQUE A CLASSIFICAÇÃO INDICATIVA DO FILME.

23 DE OUTUBRO NOS CINEMAS

16

ARRISQUE TUDO NÃO SE ARREPENDA DE NADA

16

DA AUTORA BEST-SELLER DE É ASSIM QUE ACABA

SE NÃO FOSSE VOCÊ

VERIFIQUE A CLASSIFICAÇÃO INDICATIVA DO FILME.

23 DE OUTUBRO NOS CINEMAS

16

ARRISQUE TUDO NÃO SE ARREPENDA DE NADA

16

DA AUTORA BEST-SELLER DE É ASSIM QUE ACABA

SE NÃO FOSSE VOCÊ

VERIFIQUE A CLASSIFICAÇÃO INDICATIVA DO FILME.

23 DE OUTUBRO NOS CINEMAS

16

ARRISQUE TUDO NÃO SE ARREPENDA DE NADA

16

DA AUTORA BEST-SELLER DE É ASSIM QUE ACABA

SE NÃO FOSSE VOCÊ

VERIFIQUE A CLASSIFICAÇÃO INDICATIVA DO FILME.

23 DE OUTUBRO NOS CINEMAS

16

ARRISQUE TUDO NÃO SE ARREPENDA DE NADA

16

DA AUTORA BEST-SELLER DE É ASSIM QUE ACABA

SE NÃO FOSSE VOCÊ

VERIFIQUE A CLASSIFICAÇÃO INDICATIVA DO FILME.

23 DE OUTUBRO NOS CINEMAS

16

ARRISQUE TUDO NÃO SE ARREPENDA DE NADA

16

DA AUTORA BEST-SELLER DE É ASSIM QUE ACABA

SE NÃO FOSSE VOCÊ

VERIFIQUE A CLASSIFICAÇÃO INDICATIVA DO FILME.

23 DE OUTUBRO NOS CINEMAS

16

ARRISQUE TUDO NÃO SE ARREPENDA DE NADA

16

DA AUTORA BEST-SELLER DE É ASSIM QUE ACABA

SE NÃO FOSSE VOCÊ

VERIFIQUE A CLASSIFICAÇÃO INDICATIVA DO FILME.

23 DE OUTUBRO NOS CINEMAS

16

ARRISQUE TUDO NÃO SE ARREPENDA DE NADA

16

DA AUTORA BEST-SELLER DE É ASSIM QUE ACABA

SE NÃO FOSSE VOCÊ

VERIFIQUE A CLASSIFICAÇÃO INDICATIVA DO FILME.

23 DE OUTUBRO NOS CINEMAS

16

ARRISQUE TUDO NÃO SE ARREPENDA DE NADA

16

DA AUTORA BEST-SELLER DE É ASSIM QUE ACABA

SE NÃO FOSSE VOCÊ

VERIFIQUE A CLASSIFICAÇÃO INDICATIVA DO FILME.

23 DE OUTUBRO NOS CINEMAS

16

ARRISQUE TUDO NÃO SE ARREPENDA DE NADA

16

DA AUTORA BEST-SELLER DE É ASSIM QUE ACABA

SE NÃO FOSSE VOCÊ

VERIFIQUE A CLASSIFICAÇÃO INDICATIVA DO FILME.

23 DE OUTUBRO NOS CINEMAS

16

ARRISQUE TUDO NÃO SE ARREPENDA DE NADA

16

DA AUTORA BEST-SELLER DE É ASSIM QUE ACABA

SE NÃO FOSSE VOCÊ

VERIFIQUE A CLASSIFICAÇÃO INDICATIVA DO FILME.

23 DE OUTUBRO NOS CINEMAS

16

ARRISQUE TUDO NÃO SE ARREPENDA DE NADA

16

DA AUTORA BEST-SELLER DE É ASSIM QUE ACABA

SE NÃO FOSSE VOCÊ

VERIFIQUE A CLASSIFICAÇÃO INDICATIVA DO FILME.

23 DE OUTUBRO NOS CINEMAS

16

ARRISQUE TUDO NÃO SE ARREPENDA DE NADA

16

DA AUTORA BEST-SELLER DE É ASSIM QUE ACABA

SE NÃO FOSSE VOCÊ

VERIFIQUE A CLASSIFICAÇÃO INDICATIVA DO FILME.

23 DE OUTUBRO NOS CINEMAS

16

ARRISQUE TUDO NÃO SE ARREPENDA DE NADA

16

DA AUTORA BEST-SELLER DE É ASSIM QUE ACABA

SE NÃO FOSSE VOCÊ

VERIFIQUE A CLASSIFICAÇÃO INDICATIVA DO FILME.

23 DE OUTUBRO NOS CINEMAS

16

ARRISQUE TUDO NÃO SE ARREPENDA DE NADA

16

DA AUTORA BEST-SELLER DE É ASSIM QUE ACABA

SE NÃO FOSSE VOCÊ

VERIFIQUE A CLASSIFICAÇÃO INDICATIVA DO FILME.

23 DE OUTUBRO NOS CINEMAS

16

ARRISQUE TUDO NÃO SE ARREPENDA DE NADA

16

DA AUTORA BEST-SELLER DE É ASSIM QUE ACABA

SE NÃO FOSSE VOCÊ

VERIFIQUE A CLASSIFICAÇÃO INDICATIVA DO FILME.

23 DE OUTUBRO NOS CINEMAS

16

ARRISQUE TUDO NÃO SE ARREPENDA DE NADA

16

DA AUTORA BEST-SELLER DE É ASSIM QUE ACABA

SE NÃO FOSSE VOCÊ

VERIFIQUE A CLASSIFICAÇÃO INDICATIVA DO FILME.

23 DE OUTUBRO NOS CINEMAS

16

ARRISQUE TUDO NÃO SE ARREPENDA DE NADA

16

DA AUTORA BEST-SELLER DE É ASSIM QUE ACABA

SE NÃO FOSSE VOCÊ

VERIFIQUE A CLASSIFICAÇÃO INDICATIVA DO FILME.

23 DE OUTUBRO NOS CINEMAS

16

ARRISQUE TUDO NÃO SE ARREPENDA DE NADA

16

DA AUTORA BEST-SELLER DE É ASSIM QUE ACABA

SE NÃO FOSSE VOCÊ

VERIFIQUE A CLASSIFICAÇÃO INDICATIVA DO FILME.

23 DE OUTUBRO NOS CINEMAS

16

ARRISQUE TUDO NÃO SE ARREPENDA DE NADA

16

DA AUTORA BEST-SELLER DE É ASSIM QUE ACABA

SE NÃO FOSSE VOCÊ

VERIFIQUE A CLASSIFICAÇÃO INDICATIVA DO FILME.

23 DE OUTUBRO NOS CINEMAS

16

ARRISQUE TUDO NÃO SE ARREPENDA DE NADA

16

DA AUTORA BEST-SELLER DE É ASSIM QUE ACABA

SE NÃO FOSSE VOCÊ

VERIFIQUE A CLASSIFICAÇÃO INDICATIVA DO FILME.

23 DE OUTUBRO NOS CINEMAS

16

ARRISQUE TUDO NÃO SE ARREPENDA DE NADA

16

DA AUTORA BEST-SELLER DE É ASSIM QUE ACABA

SE NÃO FOSSE VOCÊ

VERIFIQUE A CLASSIFICAÇÃO INDICATIVA DO FILME.

23 DE OUTUBRO NOS CINEMAS

16

ARRISQUE TUDO NÃO SE ARREPENDA DE NADA

16

DA AUTORA BEST-SELLER DE É ASSIM QUE ACABA

SE NÃO FOSSE VOCÊ

VERIFIQUE A CLASSIFICAÇÃO INDICATIVA DO FILME.

23 DE OUTUBRO NOS CINEMAS

16

ARRISQUE TUDO NÃO SE ARREPENDA DE NADA

16

DA AUTORA BEST-SELLER DE É ASSIM QUE ACABA

SE NÃO FOSSE VOCÊ

VERIFIQUE A CLASSIFICAÇÃO INDICATIVA DO FILME.

23 DE OUTUBRO NOS CINEMAS

16

ARRISQUE TUDO NÃO SE ARREPENDA DE NADA

16

DA AUTORA BEST-SELLER DE É ASSIM QUE ACABA

SE NÃO FOSSE VOCÊ

VERIFIQUE A CLASSIFICAÇÃO INDICATIVA DO FILME.

23 DE OUTUBRO NOS CINEMAS

16

ARRISQUE TUDO NÃO SE ARREPENDA DE NADA

16

DA AUTORA BEST-SELLER DE É ASSIM QUE ACABA

SE NÃO FOSSE VOCÊ

VERIFIQUE A CLASSIFICAÇÃO INDICATIVA DO FILME.

23 DE OUTUBRO NOS CINEMAS

16

ARRISQUE TUDO NÃO SE ARREPENDA DE NADA

16

DA AUTORA BEST-SELLER DE É ASSIM QUE ACABA

SE NÃO FOSSE VOCÊ

VERIFIQUE A CLASSIFICAÇÃO INDICATIVA DO FILME.

23 DE OUTUBRO NOS CINEMAS

16

ARRISQUE TUDO NÃO SE ARREPENDA DE NADA

16

DA AUTORA BEST-SELLER DE É ASSIM QUE ACABA

SE NÃO FOSSE VOCÊ

VERIFIQUE A CLASSIFICAÇÃO INDICATIVA DO FILME.

23 DE OUTUBRO NOS CINEMAS

16

ARRISQUE TUDO NÃO SE ARREPENDA DE NADA

16

DA AUTORA BEST-SELLER DE É ASSIM QUE ACABA

SE NÃO FOSSE VOCÊ

VERIFIQUE A CLASSIFICAÇÃO INDICATIVA DO FILME.

23 DE OUTUBRO NOS CINEMAS

16

ARRISQUE TUDO NÃO SE ARREPENDA DE NADA

16

DA AUTORA BEST-SELLER DE É ASSIM QUE ACABA

SE NÃO FOSSE VOCÊ

VERIFIQUE A CLASSIFICAÇÃO INDICATIVA DO FILME.

23 DE OUTUBRO NOS CINEMAS

16

ARRISQUE TUDO NÃO SE ARREPENDA DE NADA

16

DA AUTORA BEST-SELLER DE É ASSIM QUE ACABA

SE NÃO FOSSE VOCÊ

VERIFIQUE A CLASSIFICAÇÃO INDICATIVA DO FILME.

23 DE OUTUBRO NOS CINEMAS

16

ARRISQUE TUDO NÃO SE ARREPENDA DE NADA

16

DA AUTORA BEST-SELLER DE É ASSIM QUE ACABA

SE NÃO FOSSE VOCÊ

VERIFIQUE A CLASSIFICAÇÃO INDICATIVA DO FILME.

23 DE OUTUBRO NOS CINEMAS

16

ARRISQUE TUDO NÃO SE ARREPENDA DE NADA

16

DA AUTORA BEST-SELLER DE É ASSIM QUE ACABA

SE NÃO FOSSE VOCÊ

VERIFIQUE A CLASSIFICAÇÃO INDICATIVA DO FILME.

23 DE OUTUBRO NOS CINEMAS

16

ARRISQUE TUDO NÃO SE ARREPENDA DE NADA

16

DA AUTORA BEST-SELLER DE É ASSIM QUE ACABA

SE NÃO FOSSE VOCÊ

VERIFIQUE A CLASSIFICAÇÃO INDICATIVA DO FILME.

23 DE OUTUBRO NOS CINEMAS

16

ARRISQUE TUDO NÃO SE ARREPENDA DE NADA

16

DA AUTORA BEST-SELLER DE É ASSIM QUE ACABA

SE NÃO FOSSE VOCÊ

VERIFIQUE A CLASSIFICAÇÃO INDICATIVA DO FILME.

23 DE OUTUBRO NOS CINEMAS

16

ARRISQUE TUDO NÃO SE ARREPENDA DE NADA

16

DA AUTORA BEST-SELLER DE É ASSIM QUE ACABA

SE NÃO FOSSE VOCÊ

VERIFIQUE A CLASSIFICAÇÃO INDICATIVA DO FILME.

23 DE OUTUBRO NOS CINEMAS

16

ARRISQUE TUDO NÃO SE ARREPENDA DE NADA

16

DA AUTORA BEST-SELLER DE É ASSIM QUE ACABA

SE NÃO FOSSE VOCÊ

VERIFIQUE A CLASSIFICAÇÃO INDICATIVA DO FILME.

23 DE OUTUBRO NOS CINEMAS

16

ARRISQUE TUDO NÃO SE ARREPENDA DE NADA

16

DA AUTORA BEST-SELLER DE É ASSIM QUE ACABA

SE NÃO FOSSE VOCÊ

VERIFIQUE A CLASSIFICAÇÃO INDICATIVA DO FILME.

23 DE OUTUBRO NOS CINEMAS

16

ARRISQUE TUDO NÃO SE ARREPENDA DE NADA

16

DA AUTORA BEST-SELLER DE É ASSIM QUE ACABA

SE NÃO FOSSE VOCÊ

VERIFIQUE A CLASSIFICAÇÃO INDICATIVA DO FILME.

23 DE OUTUBRO NOS CINEMAS

16

ARRISQUE TUDO NÃO SE ARREPENDA DE NADA

16

DA AUTORA BEST-SELLER DE É ASSIM QUE ACABA

SE NÃO FOSSE VOCÊ

VERIFIQUE A CLASSIFICAÇÃO INDICATIVA DO FILME.

23 DE OUTUBRO NOS CINEMAS

16

ARRISQUE TUDO NÃO SE ARREPENDA DE NADA

16

DA AUTORA BEST-SELLER DE É ASSIM QUE ACABA

SE NÃO FOSSE VOCÊ

VERIFIQUE A CLASSIFICAÇÃO INDICATIVA DO FILME.

23 DE OUTUBRO NOS CINEMAS

16

ARRISQUE TUDO NÃO SE ARREPENDA DE NADA

16

DA AUTORA BEST-SELLER DE É ASSIM QUE ACABA

SE NÃO FOSSE VOCÊ

VERIFIQUE A CLASSIFICAÇÃO INDICATIVA DO FILME.

23 DE OUTUBRO NOS CINEMAS

16

ARRISQUE TUDO NÃO SE ARREPENDA DE NADA

16

DA AUTORA BEST-SELLER DE É ASSIM QUE ACABA

SE NÃO FOSSE VOCÊ

VERIFIQUE A CLASSIFICAÇÃO INDICATIVA DO FILME.

23 DE OUTUBRO NOS CINEMAS

16

ARRISQUE TUDO NÃO SE ARREPENDA DE NADA

16

DA AUTORA BEST-SELLER DE É ASSIM QUE ACABA

SE NÃO FOSSE VOCÊ

VERIFIQUE A CLASSIFICAÇÃO INDICATIVA DO FILME.

23 DE OUTUBRO NOS CINEMAS

16

ARRISQUE TUDO NÃO SE ARREPENDA DE NADA

16

DA AUTORA BEST-SELLER DE É ASSIM QUE ACABA

SE NÃO FOSSE VOCÊ

VERIFIQUE A CLASSIFICAÇÃO INDICATIVA DO FILME.

23 DE OUTUBRO NOS CINEMAS

16

ARRISQUE TUDO NÃO SE ARREPENDA DE NADA

16

DA AUTORA BEST-SELLER DE É ASSIM QUE ACABA

SE NÃO FOSSE VOCÊ

VERIFIQUE A CLASSIFICAÇÃO INDICATIVA DO FILME.

23 DE OUTUBRO NOS CINEMAS

16

ARRISQUE TUDO NÃO SE ARREPENDA DE NADA

16

DA AUTORA BEST-SELLER DE É ASSIM QUE ACABA

SE NÃO FOSSE VOCÊ

VERIFIQUE A CLASSIFICAÇÃO INDICATIVA DO FILME.

23 DE OUTUBRO NOS CINEMAS

16

ARRISQUE TUDO NÃO SE ARREPENDA DE NADA

16

DA AUTORA BEST-SELLER DE É ASSIM QUE ACABA

SE NÃO FOSSE VOCÊ

VERIFIQUE A CLASSIFICAÇÃO INDICATIVA DO FILME.

23 DE OUTUBRO NOS CINEMAS

16

ARRISQUE TUDO NÃO SE ARREPENDA DE NADA

16

DA AUTORA BEST-SELLER DE É ASSIM QUE ACABA

SE NÃO FOSSE VOCÊ

VERIFIQUE A CLASSIFICAÇÃO INDICATIVA DO FILME.

23 DE OUTUBRO NOS CINEMAS

16

ARRISQUE TUDO NÃO SE ARREPENDA DE NADA

16

DA AUTORA BEST-SELLER DE É ASSIM QUE ACABA

SE NÃO FOSSE VOCÊ

VERIFIQUE A CLASSIFICAÇÃO INDICATIVA DO FILME.

23 DE OUTUBRO NOS CINEMAS

16

ARRISQUE TUDO NÃO SE ARREPENDA DE NADA

16

DA AUTORA BEST-SELLER DE É ASSIM QUE ACABA

SE NÃO FOSSE VOCÊ

VERIFIQUE A CLASSIFICAÇÃO INDICATIVA DO FILME.

23 DE OUTUBRO NOS CINEMAS

16

ARRISQUE TUDO NÃO SE ARREPENDA DE NADA

16

DA AUTORA BEST-SELLER DE É ASSIM QUE ACABA

SE NÃO FOSSE VOCÊ

VERIFIQUE A CLASSIFICAÇÃO INDICATIVA DO FILME.

23 DE OUTUBRO NOS CINEMAS

16

ARRISQUE TUDO NÃO SE ARREPENDA DE NADA

16

DA AUTORA BEST-SELLER DE É ASSIM QUE ACABA

SE NÃO FOSSE VOCÊ

VERIFIQUE A CLASSIFICAÇÃO INDICATIVA DO FILME.

23 DE OUTUBRO NOS CINEMAS

16

ARRISQUE TUDO NÃO SE ARREPENDA DE NADA

16

DA AUTORA BEST-SELLER DE É ASSIM QUE ACABA

SE NÃO FOSSE VOCÊ

VERIFIQUE A CLASSIFICAÇÃO INDICATIVA DO FILME.

23 DE OUTUBRO NOS CINEMAS

16

ARRISQUE TUDO NÃO SE ARREPENDA DE NADA

16

DA AUTORA BEST-SELLER DE É ASSIM QUE ACABA

SE NÃO FOSSE VOCÊ

VERIFIQUE A CLASSIFICAÇÃO INDICATIVA DO FILME.

23 DE OUTUBRO NOS CINEMAS

16

ARRISQUE TUDO NÃO SE ARREPENDA DE NADA

16

DA AUTORA BEST-SELLER DE É ASSIM QUE ACABA

SE NÃO FOSSE VOCÊ

VERIFIQUE A CLASSIFICAÇÃO INDICATIVA DO FILME.

23 DE OUTUBRO NOS CINEMAS

16

ARRISQUE TUDO NÃO SE ARREPENDA DE NADA

16

DA AUTORA BEST-SELLER DE É ASSIM QUE ACABA

SE NÃO FOSSE VOCÊ

VERIFIQUE A CLASSIFICAÇÃO INDICATIVA DO FILME.

23 DE OUTUBRO NOS CINEMAS

16

ARRISQUE TUDO NÃO SE ARREPENDA DE NADA

16

DA AUTORA BEST-SELLER DE É ASSIM QUE ACABA

SE NÃO FOSSE VOCÊ

VERIFIQUE A CLASSIFICAÇÃO INDICATIVA DO FILME.

23 DE OUTUBRO NOS CINEMAS

16

ARRISQUE TUDO NÃO SE ARREPENDA DE NADA

16

DA AUTORA BEST-SELLER DE É ASSIM QUE ACABA

SE NÃO FOSSE VOCÊ

VERIFIQUE A CLASSIFICAÇÃO INDICATIVA DO FILME.

23 DE OUTUBRO NOS CINEMAS

16

ARRISQUE TUDO NÃO SE ARREPENDA DE NADA

16

DA AUTORA BEST-SELLER DE É ASSIM QUE ACABA

SE NÃO FOSSE VOCÊ

VERIFIQUE A CLASSIFICAÇÃO INDICATIVA DO FILME.

23 DE OUTUBRO NOS CINEMAS

16

ARRISQUE TUDO NÃO SE ARREPENDA DE NADA

16

DA AUTORA BEST-SELLER DE É ASSIM QUE ACABA

SE NÃO FOSSE VOCÊ

VERIFIQUE A CLASSIFICAÇÃO INDICATIVA DO FILME.

23 DE OUTUBRO NOS CINEMAS

16

ARRISQUE TUDO NÃO SE ARREPENDA DE NADA

16

DA AUTORA BEST-SELLER DE É ASSIM QUE ACABA

SE NÃO FOSSE VOCÊ

VERIFIQUE A CLASSIFICAÇÃO INDICATIVA DO FILME.

23 DE OUTUBRO NOS CINEMAS

16

ARRISQUE TUDO NÃO SE ARREPENDA DE NADA

16

DA AUTORA BEST-SELLER DE É ASSIM QUE ACABA

SE NÃO FOSSE VOCÊ

VERIFIQUE A CLASSIFICAÇÃO INDICATIVA DO FILME.

23 DE OUTUBRO NOS CINEMAS

16

ARRISQUE TUDO NÃO SE ARREPENDA DE NADA

16

DA AUTORA BEST-SELLER DE É ASSIM QUE ACABA

SE NÃO FOSSE VOCÊ

VERIFIQUE A CLASSIFICAÇÃO INDICATIVA DO FILME.

23 DE OUTUBRO NOS CINEMAS

16

ARRISQUE TUDO NÃO SE ARREPENDA DE NADA

16

DA AUTORA BEST-SELLER DE É ASSIM QUE ACABA

SE NÃO FOSSE VOCÊ

VERIFIQUE A CLASSIFICAÇÃO INDICATIVA DO FILME.

23 DE OUTUBRO NOS CINEMAS

16

ARRISQUE TUDO NÃO SE ARREPENDA DE NADA

16

DA AUTORA BEST-SELLER DE É ASSIM QUE ACABA

SE NÃO FOSSE VOCÊ

VERIFIQUE A CLASSIFICAÇÃO INDICATIVA DO FILME.

23 DE OUTUBRO NOS CINEMAS

16

ARRISQUE TUDO NÃO SE ARREPENDA DE NADA

16

DA AUTORA BEST-SELLER DE É ASSIM QUE ACABA

SE NÃO FOSSE VOCÊ

VERIFIQUE A CLASSIFICAÇÃO INDICATIVA DO FILME.

23 DE OUTUBRO NOS CINEMAS

16

ARRISQUE T