



DESENVOLVIMENTO SOCIAL

DF GANHA PRIMEIRO CENTRO DE REFERÊNCIA EM AUTISMO

Vice-governadora Celina Leão também lançou o Serviço de Assistência em Saúde Mental com Uso de Inteligência Artificial (SAMia). Equipamentos expandem acolhimento e atendem 34 mil famílias.

PÁGINA 3

COLUNA

MARLENE GALEAZZI



PÁGINA 7

ESPORTE

CICLISMO

AUTÓDROMO RECEBE OUTRO EVENTO NACIONAL

Provas do Grand Prix Performante de Ciclismo e a Etapa 8 – Quatro Horas de Brasília do Endurance Brasil reuniram mais de cem atletas. Brasileira Fátima Passos venceu a categoria feminina 35-39.

PÁGINA 8



FOTO: DIVULGAÇÃO/SEL-DF

CIDADES



FOTO: JUEL RODRIGUES/AGÊNCIA BRASIL

Agricultura familiar abastece merenda escolar no DF

Trinta e nove gêneros alimentícios, convencionais e orgânicos – entre frutas, verduras e legumes – estão no cardápio dos estudantes. **PÁGINA 2**

POLÍTICA

LULA PROPÕE REUNIÃO DOS PODERES PARA COMBATER O FEMINICÍDIO NO PAÍS

PÁGINA 4

ECONOMIA

COMÉRCIO DO DF REDUZ AS EXPECTATIVAS PARA VENDAS NO NATAL

PÁGINA 5

SAÚDE

CRIANÇAS COM DOENÇA CRÔNICA COMPLEXA TEM ACOLHIMENTO NO HRC

PÁGINA 6

CIDADES

Agricultura familiar beneficia produtores rurais e estudantes

Programa do GDF ampara 983 famílias do campo e leva alimentação saudável às escolas públicas do DF

A merenda escolar é um pilar estratégico para o DF porque ela cumpre uma dupla função: garante uma alimentação saudável aos nossos estudantes e movimenta a economia da agricultura familiar no DF.

Até o momento, foram pagos mais de R\$ 22,7 milhões aos grupos formais da agricultura familiar com contratos vigentes, o que corresponde a 42,5% do valor repassado pelo Fundo Nacional de Desenvolvimento da Educação (FNDE). Além disso, a Secretaria de Educação (SEEDF) realizou compras com recursos próprios do Governo do Distrito Federal (GDF), que somam mais de R\$ 8,6 milhões. Atualmente, 18 contratos ativos com cooperativas e associações da agricultura familiar totalizam mais de R\$ 57,2 milhões.

“Ao trazer para as escolas produtos frescos, de qualidade e de alto valor nutricional, nós fortalecemos o produtor rural, criamos oportunidades de renda no campo e contribuímos de forma direta para a segurança alimentar de milhares de famílias. É um ciclo virtuoso que ultrapassa os muros da sala de aula e alcança toda a sociedade brasileira, promovendo inclusão produtiva, sustentabilidade e desenvolvimento



FOTO: JOEL RODRIGUES/AGÊNCIA BRÁSILIA

Adam: “Sempre há bastante variedade. A gente sabe que pode comer bem aqui”

local”, afirma o secretário de Agricultura, Abastecimento e Desenvolvimento Rural, Rafael Bueno.

VARIEDADE

Os alimentos fornecidos incluem 39 gêneros alimentícios convencionais e orgânicos, entre frutas (banana, goiaba, morango, maracujá, tangerina, limão, abacate), verduras e legumes (abóbora, alface, batata, cenoura, couve, tomate, cebola), além de produtos lácteos como queijo, manteiga e iogurte. Em 2026, o mel e o filé de tilápia também serão incorporados aos cardápios. Para garantir a qualidade nutricional, os produtos são colhidos no fim de semana e entregues às escolas na segunda-feira, assegurando frescor, enquanto nutricionistas da Secretaria de Educação realizam visitas periódicas para avaliar os itens recebidos.

“Eu acho a alimentação daqui muito boa, de verdade. Ela é cheia de nutrientes, tem muita salada e as tias cozinham muito bem. Sempre há bastante variedade. A gente sabe que pode comer bem aqui e, assim, se concentrar melhor nos estudos.”

A fala do estudante Adam Brandão, de 17 anos, do Centro de Ensino Médio 1 do Guará, reflete o impacto da agricultura familiar no abastecimento das 697 escolas públicas do Distrito Federal, que recebem gêneros alimentícios frescos e de qualidade, em um esforço que beneficia cerca de 983 famílias fornecedoras do Programa de Alimentação Escolar (PAE-DF).

NOVOS PRODUTOS

A subsecretária de Apoio às Políticas Educacionais da SEEDF, Fernanda Mateus, explica que a

gestão dos alimentos da agricultura familiar na alimentação escolar tem avançado continuamente. Segundo ela, a cada chamamento público, a equipe busca inserir novos produtos, sempre respeitando a sazonalidade. Fernanda destaca que o Distrito Federal é privilegiado por estar cercado por uma região com agricultura muito rica, o que permite ofertar hoje mais de 38 itens da agricultura familiar, entre frutas, verduras e hortaliças, no cardápio das escolas. Neste ano, por exemplo, foram incluídos o tomate-cereja e até o quiabo. “A variedade é muito rica, e a gente prioriza montar um cardápio que garanta frutas e verduras todos os dias, para que o aluno tenha acesso a esses alimentos”, afirma.

Mais de 50% dos gêneros alimentícios utilizados na alimentação escolar são oriundos da agricultura familiar. “Temos um leque de cerca de 90 produtos. Desses, mais de 40 vêm da agricultura. É muita coisa. São 500 mil refeições por dia, é uma estrutura enorme”, destaca Fernanda.

Ela explica que a SEEDF atua em conjunto com a Secretaria de Agricultura, Abastecimento e Desenvolvimento Rural e com a Empresa de Assistência Técnica e Extensão Rural (Emater-DF) por meio de um grupo gestor. É esse grupo que faz estudos técnicos para verificar se há produtores cadastrados, se a produção é suficiente e se o item pode ser inserido no cardápio da rede.

Frutas, legumes e verduras chegam fresquinhos

O Centro de Ensino Médio 1 do Guará, uma das escolas abastecidas pela agricultura familiar, conta com 1.175 estudantes entre 14 e 17 anos, distribuídos do 1º ao 3º anos do ensino médio. A escola funciona na modalidade integral parcial, em que parte dos alunos frequenta a modalidade integral, enquanto a outra parte segue o regime regular.

A diretora da unidade, Cynara Martins, explica que a principal mudança percebida no cardápio foi a variedade. “Hoje você tem opção de salada fria, legumes e frutas. Os alunos têm muita aceitação, eles adoram a merenda. Antes, quando preparávamos uma galinhada, por exemplo, o máximo que conseguíamos era colocar um milho e pronto. Não havia opção de salada, de legumes. Agora tem fruta todo dia, fazemos sucos,



FOTO: JOEL RODRIGUES/AGÊNCIA BRÁSILIA

Cynara: “São muitos itens, e isso é muito importante para a alimentação”

vem batata-doce. São muitos itens, e isso é muito importante para a alimentação”, afirma.

Cynara destaca também o frescor dos alimentos e a organização da logística. “Os produ-

tos chegam toda segunda-feira. A pessoa recebe, dá uma olhadinha, e se tiver alguma coisa com problema eles mesmos já trocam. Eles são muito atenciosos, nunca nos deram qualquer dificuldade.

Acredito que trabalham com prazer”, disse.

A merendeira Elivania Nogueira, de 48 anos, conta que a rotina de trabalho na alimentação escolar é boa, principalmente porque tudo chega muito fresquinho. Ela diz que faz tudo com muito prazer e segue uma orientação recebida: cozinhar como se fosse para os próprios filhos, nunca servindo algo de má qualidade.

FEEDBACK DOS ALUNOS

Para ela, trabalhar com ingredientes frescos é muito gratificante e torna o preparo mais saboroso. Explica que a variedade de produtos facilita o trabalho e permite inovar no cardápio. Sobre o retorno dos alunos, afirma que eles sempre elogiam. “Tia, estava uma delícia o lanche”, escuta quase todos os dias.

EMPREGO

Agências do trabalhador oferecem 753 vagas nesta terça-feira

As agências do trabalhador do Distrito Federal oferecem, nesta terça (9), 753 vagas para quem procura um emprego. As oportunidades contemplam candidaturas de diferentes níveis de escolaridade, com e sem experiência. Os salários chegam a R\$ 3,4 mil.

O posto que oferece a maior remuneração é o de técnico eletrônico, na zona industrial do Guará. São duas vagas com salário

de R\$ 3.481,39. Para se candidatar, o interessado precisa ter ensino médio completo e experiência prévia na função.

Já o cargo com mais oportunidades abertas é o de frentista, em Taguatinga, com 50 vagas. Os candidatos precisam ter o ensino médio completo, mas não há cobrança de experiência. O salário é de R\$ 2.053,75.

Para participar dos processos

seletivos, basta cadastrar o currículo no aplicativo da Carteira de Trabalho Digital (CTPS) ou ir a uma das 16 agências do trabalhador, das 8h às 17h, durante a semana. Mesmo que nenhuma das oportunidades do dia seja atraente ao candidato, o cadastro vale para oportunidades futuras, já que o sistema cruza dados dos concorrentes com o perfil que as empresas procuram.

Empregadores e empreendedores que desejem ofertar vagas ou utilizar o espaço das agências do trabalhador para as entrevistas podem se cadastrar pessoalmente nas unidades ou pelo e-mail gcv@sedet.df.gov.br. Pode ser utilizado, ainda, o Canal do Empregador, no site da Secretaria de Desenvolvimento Econômico, Trabalho e Renda (Sedet).

25 ANOS DA LEI DA APRENDIZAGEM

Ministério do Trabalho realiza evento para celebrar marco histórico

Em 2025, a Lei nº 10.097/2000 – conhecida como Lei da Aprendizagem – completa 25 anos, consolidando-se como a mais importante política pública de inclusão produtiva para adolescentes e jovens no Brasil. Para marcar a data, o Ministério do Trabalho e Emprego (MTE) promoverá, na quarta-feira (10), um grande evento de celebração no estacionamento e auditório do edifício-sede do MTE, em Brasília-DF, das 9h às 18h. A iniciativa é apoiada pelo Centro de Integração Empresa-Escola (CIEE).

O evento reunirá jovens aprendizes, entidades formadoras, empresas, escolas, gestores públicos e parceiros institucionais, em um dia inteiro dedicado à valorização da trajetória da Lei da Aprendizagem – política que mudou a realidade de milhões de jovens ao criar oportunidades de formação, renda e cidadania. A programação do evento inclui:

- **Cadastramento de jovens:** conduzida pela Unidade do CIEE Brasília, a ação facilitará o cadastro de adolescentes e jovens interessados em vagas de aprendizagem

e estágio, aproximando-os de oportunidades reais em empresas e órgãos públicos. No local, será possível receber atendimento especializado, orientações sobre construção de currículo e informações sobre programas de capacitação.

• **Palestra especial:** O evento contará com uma palestra dedicada à reflexão sobre os avanços, desafios e impactos da Lei da Aprendizagem nos últimos 25 anos, destacando seu papel transformador na empregabilidade juvenil e na promoção da inclusão social.

25 ANOS DE IMPACTO E TRANSFORMAÇÃO

Criada no ano 2000, a Lei da Aprendizagem tornou-se referência nacional por garantir formação técnico-profissional, acesso à renda e fortalecimento dos vínculos sociais. Em 25 anos, milhões de jovens tiveram sua trajetória transformada graças à parceria entre entidades formadoras, empresas, escolas e órgãos públicos.

FOTO: DIVULGAÇÃO



A celebração dos 25 anos reforça a importância de ampliar oportunidades e fortalecer políticas públicas que impulsionam a juventude

ESTÁGIO

CIEE projeta mais de 68 mil vagas em todo o Brasil até fevereiro

O final e o início do ano marcam o período sazonal: melhor período do ano para quem busca uma oportunidade de trabalho. Dentro deste cenário, o Centro de Integração Empresa-Escola (CIEE), maior ONG de inclusão social e emprego jovem do Brasil, projeta a abertura de 68,2 mil vagas de estágio e aprendizagem até fevereiro de 2026; sendo 3,4 mil no DF. As oportunidades fazem parte da sazonalidade, momento em que os estudantes concluem os seus estudos, ou em que o contrato de estágio com período máximo de dois anos chega ao fim e surgem novas oportunidades.

A região Centro-Oeste do país concentra, juntamente com o DF, 7,7 mil vagas de estágio e aprendizagem distribuídas entre empresas privadas e órgãos públicos.

Até o mês de novembro de 2025, o CIEE alcançou a marca de 290 mil contratos de estágio e aprendizagem administrados em todo o Brasil (jovens e adolescentes inseridos no mercado de

trabalho). O número representa um aumento percentual de 7% no comparativo com o mesmo período de 2024.

Ismael Ângelo, supervisor do CIEE no DF, destaca que o período sazonal é a melhor janela de oportunidades do ano para os que buscam a primeira oportunidade no mercado de trabalho. Aos que buscam uma vaga é importante sempre manter os dados atualizados no portal CIEE e ficar atento ao celular e e-mail”.

CIEE 61 ANOS

Desde sua fundação, o Centro de Integração Empresa-Escola (CIEE), maior ONG de inclusão social e trabalho jovem da América Latina, se dedica à capacitação profissional de jovens e adolescentes. A instituição, responsável pela inserção de 7 milhões de brasileiros no mundo do trabalho, mantém uma série de ações socioassistenciais voltada à promoção do conhecimento e fortalecimento de vínculos de populações prioritárias.

FOTO: DIVULGAÇÃO



No DF são 3,4 mil oportunidades no período; para se cadastrar basta acessar a vitrine de vagas do Portal CIEE

GDF entrega primeiro Centro de Referência em Autismo do DF

Vice-governadora Celina
Leão também lançou o
Serviço de Assistência
em Saúde Mental (SAMia)

O GDF entregou, nesta terça-feira (9), duas iniciativas inéditas que ampliam e modernizam a rede de atenção psicossocial: o primeiro Centro de Referência Especializado em Transtorno do Espectro Autista (Cretea) do DF e o Serviço de Assistência em Saúde Mental com Uso de Inteligência Artificial (SAMia). Os equipamentos expandem o acolhimento às crianças com transtorno do espectro autista (TEA) e reforçam o atendimento à população em saúde mental.

“Nós teremos três centros aqui no DF, esse foi o primeiro. Faremos um na região Norte e outro na região Sul. Precisávamos melhorar esse atendimento, então esse espaço vem justamente para resolver isso. Hoje também anunciamos um trabalho que será coordenado pela Secretaria de Educação, com criação de locais como esse dentro da pasta. E isso já está virando uma realidade com essas inaugurações de hoje”, defendeu a vice-governadora Celina Leão.

O centro, instalado na Estação 108 Sul do Metrô, contou com o aporte total de R\$ 747.095,61 e foi projetado para oferecer diagnóstico

CARTÃO UNIFORME ESCOLAR

Programa já tem 87 malharias credenciadas

O programa Cartão Uniforme Escolar já conta com 87 malharias credenciadas. O prazo está aberto para empresas interessadas em ingressar no programa. Os credenciados ficarão responsáveis pela confecção e fornecimento dos uniformes escolares para o ciclo regular e deverão ter sede e funcionamento regular no DF.

As empresas devem atender aos critérios do edital e encaminhar a documentação exigida, em remessa única, em formato PDF, para o e-mail credencia.malharias@sedes.df.gov.br. O credenciamento poderá ser realizado ao longo dos próximos 12 meses, durante todo o período de vigência do edital.

“O credenciamento das

Cretea está na Estação 108 Sul do Metrô e vai impactar 34 mil famílias

rápido, atendimento especializado e suporte multidisciplinar a crianças de até 10 anos com TEA. A unidade reúne uma equipe multidisciplinar composta por psiquiatra, neuropediatra, pediatra, psicólogo, fisioterapeuta, assistente social e fonoaudiólogos, além de espaços destinados ao acolhimento e à intervenção, como consultórios, sala multisensorial, ginásio terapêutico, sala de grupos, cozinha terapêutica e ambiente lúdico.

Com recursos do Metrô-DF e de emenda parlamentar do deputado distrital Eduardo Pedrosa, a estrutura foi totalmente reformada e equipada para atender os 34,1 mil autistas diagnosticados no DF,

segundo dados do censo demográfico do BGE.

INTELIGÊNCIA ARTIFICIAL

Na mesma agenda, Celina Leão anunciou a nova plataforma digital pioneira que usa inteligência artificial para triagem e encaminhamento em saúde mental. Chamada de SAMia, a ferramenta, acessível gratuitamente pelo celular, utiliza escalas validadas para avaliar sintomas, identificar riscos e orientar o usuário diretamente ao serviço mais adequado da rede pública. Além disso, oferece conteúdos de autocuidado, como exercícios de respiração, meditação e práticas de bem-estar, e orienta mulheres em situação de vio-

lência sobre onde buscar ajuda.

O secretário de Saúde do DF, Juracy Cavalcante Lacerda Júnior, ressaltou que a inovação vai fortalecer a gestão e reduzir barreiras de acesso. “A ideia é que nós tenhamos também, dentro da plataforma, a parte de gestão, em que vamos monitorar, por meio de painéis de controle, toda essa linha de cuidado do paciente e trabalhar políticas públicas mais assertivas para o contexto de saúde mental”, esclareceu.

PARCERIA

Defensor da causa, o deputado distrital Eduardo Pedrosa pontuou que o Cretea é resultado de um trabalho feito em parceria entre o Legislativo e o Executivo: “Nosso objetivo é garantir que as medidas em prol da saúde e da igualdade sejam plenamente atendidas. É fundamental que levemos este modelo de centro para mais perto das famílias, facilitando o acesso à comunidade, especialmente nas regiões administrativas. Este espaço não é apenas uma construção física, mas um local onde plantamos amor, cuidado e atenção. Nele, as famílias encontrarão terapias, diagnósticos, acompanhamento profissional, orientação familiar e capacitação profissional, entre outros serviços que, tenho certeza, contribuirão para transformar a vida da nossa população”.

entregar a documentação presencialmente na sede da Secretaria de Desenvolvimento Social (SEPN 515, Edifício Espaço 515, mediante agendamento pelo telefone (61) 3773-7354). As credenciadas serão responsáveis por todas as despesas com embalagem, garantia, transporte e confecção.

O uso do Cartão está previsto para iniciar em 15 de janeiro. Cada aluno receberá R\$ 282,99 de crédito. “O auxílio financeiro será pago em parcela única anual. O pagamento às empresas credenciadas será feito diretamente no ato da compra, por meio do cartão magnético ou eletrônico concedido exclusivamente para aquisição do uniforme escolar”, explica a secretária.

<

➤ PLANEJAMENTO

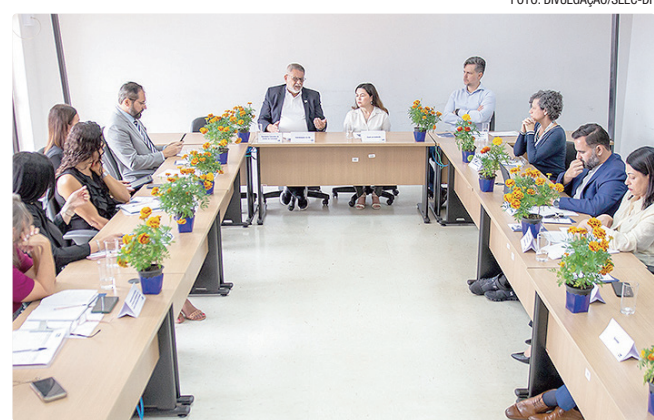

Os resultados foram divulgados em reunião na segunda-feira (8)

Projeto de R\$ 1,5 milhão da Seec-DF já rendeu R\$ 1,2 bilhão de receita

A Secretaria de Economia do DF (Sec-DF) tem 100 iniciativas estratégicas no seu Planejamento Estratégico Institucional (PEI), sendo 11 desistidas no Planejamento Estratégico do DF 2023-2026. “A maioria está em andamento ou foi concluída”, destaca o secretário-executivo de Gestão da Estratégia da Sec-DF, Otávio Veríssimo Sobrinho. “São raros os trabalhos que estejam atrasados ou mesmo paralisados.”

Um deles, por sinal, já deu um retorno financeiro significativo para o Tesouro do Distrito Federal. Trata-se do compartilhamento de informações padronizadas e identificação correta dos fatos geradores do ISS, o imposto sobre serviço, no DF. O valor usado dentro do Programa Nacional de Apoio à Gestão Administrativa dos Municípios Brasileiros, o PNAFM, em sua versão III, foi de apenas R\$ 1,5 milhão.

“Mas a ação deu um retorno de incremento, no primeiro ano, de R\$ 400 milhões – e isso vem se acumulando ano a ano. Assim, já podemos atribuir a esse trabalho específico uma receita extra de R\$ 1,2 bilhão”, ressaltou o secretário-executivo de Fazenda da Secc-DF, Anderson Borges Roepke.

O sistema de monitoramento e gestão do ISS tem como objetivo fortalecer o combate à sonegação e, assim, aumentar a arrecadação. A iniciativa promoveu maior presença do fisco, redução da liti-

giosidade e padronização do tratamento tributário. “Com isso, aprimoramos o controle fiscal, agilizamos os processos, dando segurança jurídica aos dados com certificação digital”, atesta Roekpe.

MODERNIZAÇÃO

As iniciativas de planejamento estratégico têm origem em todas as áreas da Sec. Os recursos do Banco Interamericano de Desenvolvimento (BID) financiam cerca de 50% do PEI e têm como objetivo a modernização e a melhoria da qualidade do gasto. "O Profisco Já já desembolsou com nossos projetos R\$ 59 milhões", esclarece Anna Cristina Cypriano de Oliveira Miguel, subsecretária de Processos e de Projetos Institucionais e Inovação (SPPII) da SGE/Sec-DF. "E a execução total já chegou aos 13%, um percentual maior que a média dos programas no primeiro ano", reforça a gestora.

Ela coordena todo o acompanhamento da inclusão das cláusulas obrigatórias (padrões éticos e práticas proibidas) nos contratos vigentes, monitora ativamente os projetos e contratações e ajusta o orçamento para aquisições próximas. Em termos de investimentos, só em Tecnologia da Informação e Comunicação (TIC) foram comprados 2,5 mil novos computadores e gastos de R\$ 8 milhões na solução de gestão de acessos privilegiados e de programas antispam (R\$ 12 milhões).

GIRAMAIS PARTICIPAÇÕES S.A.

CNPJ/MF nº 18.530.247/0001-85 • NIRE 53.300.015.040 • Companhia Fechada

EDITAL DE CONVOCAÇÃO - ASSEMBLEIA GERAL ORDINÁRIA E EXTRAORDINÁRIA

O Diretor-Presidente, Sr. Carlos Alexandre Vasconcelos Guerra, da GIRAMAIS PARTICIPAÇÕES S.A. ("Companhia"), tem a honra de convidar os Senhores Acionistas da Companhia para se reunirem em Assembleia Geral Ordinária e Extraordinária, a ser realizada às 17:00 horas, em primeira chamada, do dia 17 de dezembro de 2025, a ser realizada de modo exclusivamente on-line na plataforma Microsoft Teams, a fim de deliberarem sobre a seguinte ordem do dia:

a) Assembleia Ordinária:

- (1) Tomar as contas dos administradores, examinar, discutir e votar as Demonstrações Financeiras referentes ao exercício social encerrado em 31 de dezembro de 2024;
- (2) Deliberar sobre a destinação do lucro líquido do exercício social encerrado em 31 de dezembro de 2024 e 2025, bem como deliberar sobre a distribuição de dividendos;
- (3) Fixar a remuneração global dos administradores da Companhia.

b) Assembleia Geral Extraordinária:

- (1) Eleição da Diretoria.
- (2) Alteração do estatuto da companhia: As publicações dos atos societários e editais de convocação de assembleias, serão realizadas por meios eletrônicos, ficando integralmente disponíveis aos seus acionistas, nos termos da legislação aplicável.

Informações Gerais

Os acionistas da Companhia poderão ser representados na Assembleia Geral Ordinária e Extraordinária por si ou seus representantes legais ou procuradores, na forma do artigo 126 da Lei nº 6.404/76).

Encontram-se à disposição dos Senhores Acionistas na sede da Companhia, os documentos a que se refere o artigo 133 da Lei nº 6.404/76, relativos ao exercício social encerrado em 31 de dezembro de 2024.

Brasília, 01 de dezembro de 2025

Carlos Alexandre Vasconcelos Guerra
Diretor-Presidente

GIRA INVEST BRASIL PARTICIPAÇÕES S.A.

CNPJ/MF nº 14.875.622/0001-78 • NIRE 3530041703-8 • Companhia Fechada

EDITAL DE CONVOCAÇÃO - ASSEMBLEIA GERAL ORDINÁRIA E EXTRAORDINÁRIA

O Diretor-Presidente, Sr. Cláudio Luiz Miccieli dos Santos, da GIRA INVEST BRASIL PARTICIPAÇÕES S.A. ("Companhia"), tem a honra de convidar os Senhores Acionistas da Companhia para se reunirem em Assembleia Geral Ordinária e Extraordinária, a ser realizada às 18:00 horas, em primeira chamada, do dia 17 de dezembro de 2025, a ser realizada de modo exclusivamente on-line na plataforma Microsoft Teams, a fim de deliberar sobre a seguinte ordem do dia:

a) Assembleia Ordinária:

I. Exame, discussão e votação das contas dos administradores e das demonstrações financeiras relativas ao exercício social encerrado em 31 de dezembro de 2024;

II. Deliberar sobre a destinação do lucro líquido do exercício social encerrado em 31 de dezembro de 2024 e 2025, bem como deliberar sobre a distribuição de dividendos; e

III. Fixar a remuneração global dos administradores da Companhia.

b) Assembleia Geral Extraordinária:

(1) Eleição da Diretoria;

(2) Alteração do estatuto da companhia: As publicações dos atos societários e editais de convocação de assembleias serão realizadas por meios eletrônicos, ficando integralmente disponíveis aos seus acionistas, nos termos da legislação aplicável.

Informações Gerais

Os acionistas da Companhia poderão ser representados na Assembleia Geral Ordinária e Extraordinária por si ou seus representantes legais ou procuradores, na forma do artigo 126 da Lei nº 6.404/76.

Encontram-se à disposição dos Senhores Acionistas na sede da Companhia, os documentos a que se refere o artigo 133 da Lei nº 6.404/76, relativos ao exercício social encerrado em 31 de dezembro de 2024.

Brasília, 01 de dezembro de 2025

Cláudio Luiz Miccieli dos Santos
Diretor-Presidente

POLÍTICA

Feminicídio: Lula propõe reunião dos Poderes para tratar do tema

Presidente defendeu mutirão educacional contra a violência de gênero, durante a 14ª Conferência do Suas

O presidente Luiz Inácio Lula da Silva anunciou nesta segunda-feira (8) que pretende convocar uma reunião com representantes dos Poderes da República e de segmentos sociais para promover o que chamou de “mutirão educacional” de combate à violência contra as mulheres. Em meio a uma onda de casos de feminicídios que vêm chocando o país, milhares de pessoas em diversas cidades foram às ruas neste fim de semana para denunciar a violência e pedir liberdade, respeito e segurança para as mulheres brasileiras.

“É importante envolver Congresso Nacional – Senado e Câmara –, a Suprema Corte, o Superior Tribunal de Justiça, os tribunais de Justiça dos estados, os sindicalistas, os evangélicos, é preciso todo mundo para gente fazer um mutirão educacional”, afirmou Lula em discurso durante a 14ª Conferência Nacional de Assistência Social, que ocorre em Brasília.

O presidente não especificou uma possível data, mas que tentaria realizar o encontro até o fim deste ano.

“Nós temos que ficar indignados com a violência contra as mulheres”, destacou o presi-



Lula afirmou que o combate ao feminicídio e à violência não é uma tarefa das mulheres, e, sim, dos homens

dente, que voltou a mencionar casos recentes, como o episódio em São Paulo envolvendo Douglas Alves da Silva, de 26 anos de idade, que atropelou e arrastou Tainara Souza Santos, 31 anos de idade. O crime ocorreu no dia 29 de novembro. Ela teve as pernas amputadas após ter sido arrastada embaixo do veículo por cerca de 1 quilômetro, e segue internada em um hospital da cidade.

Lula também citou o caso do homem de 39 anos, preso em flagrante, no Recife, também no fim de novembro, acusado de provocar um incêndio que matou sua esposa, grávida, e os quatro filhos do casal.

“Combater o feminicídio, combater a violência, é uma

tarefa das mulheres? Me perdoem, meus queridos homens, é uma responsabilidade nossa”, disse Lula, que voltou a cobrar engajamento masculino na luta.

“A verdade nua e crua é que a violência só tem um lado. Quem tem que mudar de comportamento não são as mulheres, são os homens”, afirmou.

O presidente disse que fará do combate à violência contra mulher sua luta política a partir de agora. “Aqui no Brasil nós vamos ter que criar um movimento. É um problema eminentemente educacional, vamos ter que aprender na escola, educar nossos filhos”, completou.

Há uma semana, Lula tem abordado o tema da violência de gênero nos eventos oficiais

que participa. Cerca de 3,7 milhões de mulheres brasileiras viveram um ou mais episódios de violência doméstica nos últimos 12 meses, segundo o Mapa Nacional da Violência de Gênero.

Em 2024, 1.459 mulheres foram vítimas de feminicídios. Em média, cerca de quatro mulheres foram assassinadas por dia em 2024 em razão do gênero, em contextos de violência doméstica, familiar ou por menosprezo e discriminação relacionados à condição do sexo feminino.

Este ano, o Brasil já registrou mais de 1.180 feminicídios e quase 3 mil atendimentos diários pelo Ligue 180, segundo o Ministério das Mulheres.

CNH

Governo lança novas regras que podem baratear em até 80% o processo para tirar a habilitação

O presidente Luiz Inácio Lula da Silva (PT) assinou nesta terça (9) a medida provisória que cria a CNH do Brasil, com novas regras para obtenção da Carteira Nacional de Habilitação (CNH). A iniciativa tem como objetivo modernizar e baratear o processo de obtenção da carteira de motorista.

Segundo estimativas do governo, cerca de 20 milhões de brasileiros dirigem sem habilitação atualmente. O principal motivo é o custo elevado, que pode chegar a R\$ 5 mil em alguns municípios, aliado à burocracia para concluir todas as etapas do processo.

A expectativa do Ministério dos Transportes é que o novo modelo lançado nesta terça reduza em até 80% o custo para tirar o documento, além de diminuir os entraves e a demora no processo de renovação da carteira.

A proposta prevê curso teó-

rico gratuito e digital, flexibilização das aulas práticas e possibilidade de acompanhamento por instrutores autônomos

No discurso durante o evento, o ministro dos Transportes, Renan Filho, também destacou que a medida provisória prevê uma redução no preço dos exames médicos necessários para retirar a carteira.

“Vamos abaixar 40% do custo de exames para todo o povo brasileiros, médicos e psicológicos. A média era de 300 reais e vai cair pra no máximo 180 reais”, destacou o ministro. Ele também falou sobre a possibilidade de o motorista adquirir apenas a versão digital do documento, de forma gratuita. “Pode ter apenas a digital e quem quiser a física, vai adquirir. Quem não quiser, vai receber a carteira digital de graça depois que passar na prova”.

MUDANÇAS DA NOVA CNH

Veja as principais mudanças previstas no projeto do governo:

- aulas em autoescola deixam de ser obrigatórias;
- o conteúdo teórico estará disponível no aplicativo do governo, de graça, e não será mais exigida carga horária mínima;
- o aluno poderá usar carro particular e optar por aulas com um instrutor autônomo, credenciado pelo Detran;
- as aulas práticas caem de 20 para 2 horas no mínimo (com um instrutor ou em autoescola);
- as provas práticas continuam sendo presenciais, assim como o exame médico e a coleta biométrica;
- quem reprovar na primeira avaliação poderá fazer o segundo teste de graça;
- não haverá mais prazo para a conclusão do processo de habilitação, que hoje é de um ano.

NOVO APLICATIVO

Na mesma cerimônia no Palácio do Planalto, foi lançada a nova versão do aplicativo da CNH, que deve substituir a Carteira Digital de Trânsito (CDT).

O governo afirma que, ao facilitar o acesso à formação, a medida deve ampliar a segurança no trânsito. O processo é inspirado em modelos adotados em países

como Estados Unidos, Canadá, Inglaterra, Japão e Argentina.

BOM CONDUTOR

A renovação poderá ser automática e gratuita para quem for considerado um “bom condutor” e, para isso, o motorista: não pode ter pontos registrados na CNH; e não pode possuir infrações de trânsito anotadas no documento.

COMUNICADO

Michelle Bolsonaro alega ‘tensões’ e ‘alterações em saúde’, e pede afastamento do comando do PL Mulher

A ex-primeira-dama Michelle Bolsonaro pediu afastamento da presidência do PL Mulher, movimento voltado à participação política feminina na sigla, alegando “tensões” decorrentes da prisão de Jair Bolsonaro e “alterações de saúde”.

Em razão do afastamento, uma agenda de Michelle no Rio de Janeiro prevista para o próximo sábado (13) precisou ser adiada.

De acordo com comunicado divulgado pelo PL Mulher, “Michelle já vinha lidando com algumas alterações em sua saúde

e, nos últimos meses, em especial em consequência das tensões envolvendo a prisão de seu marido e as constantes injustiças feitas contra ela e sua família, a sua imunidade foi atingida e essas alterações foram agravadas”.

Tal quadro tornou necessário, conforme nota divulgada nas redes sociais, o afastamento temporário da ex-primeira-dama das atividades do partido.

Segundo o documento, diante da recomendação médica, Michelle cumprirá o afastamento por um prazo que não informado

pelo partido. “Logo após o término desse período, passará por reavaliação”.

POLÊMICA

Recentemente, a ex-primeira-dama causou polêmica, dentro da sigla presidida por Valdemar Costa Neto, ao criticar articulações político-eleitorais do PL para as eleições de 2026.

Durante evento no Ceará, Michelle condenou publicamente uma articulação do PL com o ex-governador Ciro Gomes (PSDB) para a disputa ao Senado

pelo Ceará em 2026 – movimento conduzido por lideranças do partido no estado, como o deputado André Fernandes (PL-CE).

Após a manifestação, ela foi alvo de críticas dos filhos de Bolsonaro. O senador Flávio Bolsonaro (PL-RJ) entendeu que Michelle atropelou o marido ao se manifestar sobre o caso, e foi endossado por Carlos e Jair Renan. Eduardo Bolsonaro (PL-SP) também entrou na discussão, afirmando que Michelle foi “desrespeitosa”.

Após a repercussão, Michelle disse respeitar a opinião dos

EMENDAS PIX

Dino manda PF investigar novas irregularidades no repasse dos recursos

O ministro Flávio Dino, do Supremo Tribunal Federal (STF), determinou nesta segunda-feira (8) que a Polícia Federal (PF) investigue novas irregularidades no repasse de emendas individuais de parlamentares, conhecidas como “emendas Pix”.

A medida foi determinada após a Controladoria-Geral da União (CGU) enviar ao Supremo um relatório de auditoria solicitado pelo ministro, que é relator da ação que trata da transparência na aplicação de recursos oriundos de emendas.

De acordo com a CGU, foram encontradas novas irregularidades nas emendas enviadas para 20 municípios que mais receberam repasses em 2024. O valor total das emendas é de R\$ 72,3 milhões. Para o ministro, permanecem irregularidades graves no acompanhamento dos recursos, na prestação de contas e na compra de bens e serviços com o dinheiro das emendas.

“Tais auditorias por amostragem parecem indicar a permanência de um quadro generali-

zado de ilegalidades, com grave afronta às decisões do STF em tema tão relevante quanto o uso de dezenas de bilhões de reais do Orçamento da União”, disse Dino.

Na mesma decisão, Flávio Dino também determinou que a CGU deverá apresentar um plano de auditoria de emendas para o ano de 2026. O plano deverá conter o mapeamento das cinco regiões do país e identificar despesas em áreas críticas na ocorrência de desvios, como saúde e asfaltamento.

Após a aposentadoria da ministra Rosa Weber, relatora original do caso, Flávio Dino assumiu a condução do caso.

Em fevereiro deste ano, Dino homologou o plano de trabalho no qual o Congresso se comprometeu a identificar os deputados e senadores responsáveis pelas emendas ao Orçamento e os beneficiários dos repasses.

A decisão do ministro também liberou o pagamento das emendas deste ano e dos anos anteriores que estavam suspensas por decisões da Corte.



Dino mandou investigar irregularidades de R\$ 72,3 milhões em emendas

Deputados do PL acusados de desvios serão julgados em março de 2026

A Primeira Turma do Supremo Tribunal Federal (STF) vai começar a julgar, entre 10 e 11 de março, a ação penal contra deputados do PL acusados de desviar emendas parlamentares.

A Procuradoria-Geral da República (PGR) pediu a condenação dos deputados federais Josimar Maranhãozinho (PL-MA), Pastor Gil (PL-MA) e do suplente Bosco Costa (PL-SE), por corrupção passiva e organização criminosa. Eles são acusados de cobrar propina em troca do repasse e liberação dos recursos.

Na denúncia, a PGR afirma que as provas reunidas ao longo da investigação apontam que o grupo pediu R\$ 1,6 milhão em propina para garantir a liberação de R\$ 6,6 milhões em emendas de saúde destinadas ao município de São José de Ribamar (MA).

O relator do caso é o ministro Cristiano Zanin. O caso será julgado também por Moraes, Cármen Lúcia e Flávio Dino, presidente da Primeira Turma.

RELEMBRE O CASO

A investigação começou em novembro de 2020, quando Eudes Sampaio, então prefeito da cidade maranhense, denunciou o possível esquema de desvio de recursos federais. De acordo com os investigadores, a organização criminosa – que contava com a participação dos deputados do PL, de lobistas e até de um agiota – exigia a devolução de 25% dos valores de emendas destinadas a ações na área de saúde na cidade de São José de Ribamar.

Os envolvidos, inclusive os parlamentares, cobravam irregularmente uma propina de 25% em cima de emendas destinadas aos municípios. Os pagamentos deveriam ser realizados por gestores públicos, como os prefeitos.

O caminho da propina era: agiotas emprestavam dinheiro para parlamentares. Esses parlamentares indicavam emendas para as prefeituras. Os agiotas cobravam o empréstimo dos prefeitos.

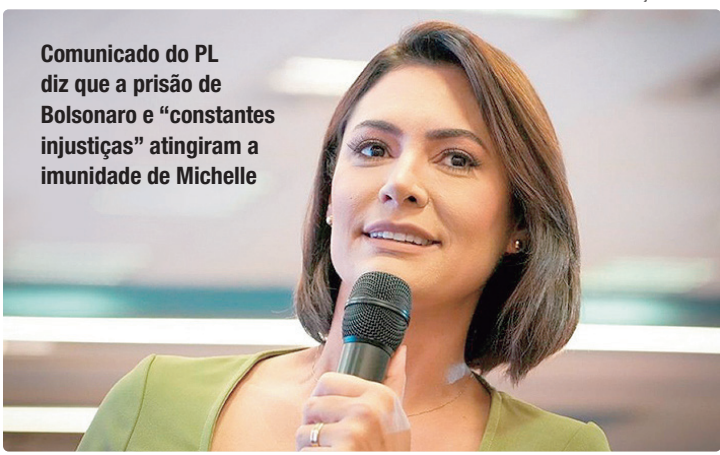

filhos do ex-presidente, mas declarou pensar diferente deles e afirmou que tem o direito de expressar seus “pensamentos com liberdade e sinceridade”.

“Aqueles que defendem essa aliança são livres para continuar com ela, mas não deveriam me criticar por não aceitá-la. Eu tenho o direito de não aceitar isso, ainda que essa fosse a vontade do Jair (ele não me falou se é)”, disse.

ECONOMIA

Fecomércio-DF: expectativa para o Natal tem queda de 1,1%

Números são comparados ao mesmo período do ano passado, aponta levantamento

Pesquisa do Instituto Fecomércio-DF realizada com lojistas e consumidores aponta que a expectativa dos lojistas e consumidores com o Natal deste ano está ligeiramente abaixo da observada em 2024. Embora a maior parte dos comerciantes projete aumento nas vendas, alguns indicadores importantes recuaram, como o ticket médio e a intenção de compra dos consumidores. Nesse contexto, o comércio espera movimentar até R\$ 981 milhões, montante 1,1% inferior ao que foi estimado no ano passado (R\$ 992 milhões).

Entre os empresários consultados, 76,6% esperam um desempenho superior ao de 2024. O percentual é próximo ao registrado na pesquisa anterior, que havia alcançado 77%, mas agora registra um aumento no grupo que projeta estabilidade, que passou de 18,8% para 20,6%. Apenas 2,8% dos entrevistados estimam queda nas vendas. A percepção sobre o ticket médio do lojista revela cautela. A previsão média caiu de R\$ 269 para R\$ 234, o que representa redução de 12,9%.

Do lado dos consumidores, o cenário também aponta retração. A intenção de compras caiu



FOTO: DIVULGAÇÃO/FECOMÉRCIO-DF

Em 2024, estimava-se movimentar R\$ 992 milhões; em 2025, R\$ 981 milhões

8,2%. Em 2024, 85,9% pretendiam presentear. Este ano, o índice ficou em 78,8%. A queda aparece entre homens e mulheres, sendo mais acentuada entre os consumidores do sexo masculino, que registraram recuo de 18,2%. O ticket médio dos consumidores também diminuiu. Caiu 25,8%, passando de R\$ 396 para R\$ 294 por presente.

Segundo o presidente do Sistema Fecomércio-DF, José Aparecido Freire, diversos fatores podem explicar a queda na expectativa para o Natal, entre eles o alto nível de endividamento das famílias, os juros altos, dificuldade de acesso ao crédito e até mesmo o bom desempenho das vendas durante a Black Friday. “Nossa pesquisa sobre a data revelou que, pela primeira vez, a adesão ao período de promoções foi de

100% dos lojistas. Ouvimos muitos relatos positivos das empresas sobre o período promocional. É possível que grande parte dos consumidores tenha aproveitado as ofertas e antecipado as compras de Natal”, avalia.

Aparecido destaca ainda que dados recentes da Confederação Nacional do Comércio de Bens, Serviços e Turismo (CNC) mostram que mais de 76% das famílias do DF – cerca de 820 mil – possuem algum tipo de dívida. Dessas, cerca de 42% (445 mil) estão com pagamentos em atraso e 18% (196 mil) não têm condições de quitar o débito. “Apesar do bom índice de emprego no DF, esses fatores relacionados ao endividamento, somados aos juros altos e inflação acumulada no ano, acima de 4%, podem estar influenciando o desempenho esperado para o Natal”, conclui.

PRESENTES PREFERIDOS

Entre os itens mais procurados estão roupas e acessórios (23,9%), calçados (17,1%), brinquedos (16,5%), cosméticos e perfumes (9,9%), além de eletrônicos e chocolates, ambos com 6,3%. As modalidades de pagamento à vista predominam. Somadas, pix ou transferência (25,2%), débito (19%) e dinheiro (11,5%) representam 55,7% das escolhas. O crédito aparece em 44,2% das intenções.

Quanto à política de preços, 63,9% dos lojistas afirmam que manterão os valores praticados em 2024. Outros 34,1% estimam reajustes, com aumento médio de 10,7%, motivado principalmente pelos repasses de fornecedores (51,1%), elevação de impostos (22,1%) e reajustes anuais (16,3%). Já os 2% que projetam redução esperam queda média de 7,6%, sobretudo para atrair mais consumidores. Cerca de 75% dos empresários pretendem adotar estratégias comerciais para impulsionar as vendas de fim de ano. As ações mais citadas incluem promoções (19,3%), campanhas de divulgação (18,8%) e ampliação da diversidade de produtos (17,7%).

METODOLOGIA

A amostra de consumidores, obtida por abordagem aleatória em diferentes pontos de circulação do DF, contou com 287 entrevistados. Já os lojistas (proprietários e gerentes), totalizou 252 empresas de distintos segmentos do comércio.

TRANSPORTE PÚBLICO

Ministério das Cidades aguarda estudo da Fazenda sobre tarifa zero

Uma das promessas do governo para o próximo ano, a tarifa zero no transporte público, depende da conclusão dos estudos técnicos do Ministério da Fazenda para avançar, informou nesta segunda-feira (8) o ministro das Cidades, Jader Filho. Somente após a apresentação dos números, ressaltou, as duas pastas começarão a construir uma proposta conjunta para um modelo de financiamento.

Em encontro com jornalistas, o ministro evitou dar detalhes sobre a proposta. Apenas defendeu um pacto federativo envolvendo União, estados e municípios. “Todos os entes da Federação precisam estabelecer soluções compartilhadas, com cada um contribuindo”, defende o ministro.

Ele destacou que os próprios municípios têm estabelecido iniciativas de tarifa zero no transporte público em determinados dias da semana e que isso será levado em conta pelo governo federal. Para Jader Filho, o país não pode mais adiar o debate sobre a implementação da tarifa zero. “Estamos che-

gando num processo que o mundo inteiro já está tratando, e o Brasil não vai poder se furtar dessa discussão [sobre a gratuidade do transporte público]”, disse.

CONTRIBUIÇÃO CONJUNTA

O ministro avalia que o modelo atual de financiamento do transporte público “não para em pé” e vem contribuindo para o sucateamento do sistema e a queda do número de usuários. De acordo com o ministro, há um processo rápido de sucateamento que está expulsando o usuário do transporte público. “Esse modelo que está aí não funciona mais”, afirmou.

ORÇAMENTO

Jader Filho também ressaltou que a pasta empenhou quase a totalidade dos R\$ 501,4 milhões liberados pela equipe econômica no fim de novembro. Segundo o ministro, dos cerca de R\$ 15 bilhões do Orçamento da pasta para este ano, apenas R\$ 15 milhões, a milésima parte, não foram empenhados.



FOTO: WILSONDIAS/ABR

Segundo Jader Filho, modelo atual de transporte público está esgotado

ANUNCIE COM A BRASIL MIDIA

FRONTLIGHTS - LEDS - EMPENAS - TRIEDROS
BUSDOORS - TOTENS - CIRCUITO INDOOR

GRUPO BRASIL MÍDIA HÁ MAIS DE 20 ANOS
REVOLUCIONANDO O MERCADO DE MÍDIA DE BRASÍLIA.



(61) 3034-6523

SAÚDE

HRC leva atenção integral a crianças com condições crônicas complexas

Serviço é ofertado desde a saída da UTI, passando por enfermaria de transição, até o cuidado em casa

No Hospital Regional da Ceilândia (HRC), uma equipe multiprofissional tem se dedicado a oferecer cuidado contínuo a crianças com condições crônicas complexas de saúde, seja em casa ou em instituições de acolhimento. No Núcleo de Atenção Domiciliar (Nrad), o atendimento ultrapassa os limites hospitalares e acompanha cada paciente infantil pelo tempo necessário, garantindo suporte integral às famílias.

As crianças com condições crônicas complexas de saúde fazem parte de um conceito relativamente novo na literatura especializada, que inclui meninos e meninas nascidos prematuramente – de forma extrema – ou com malformações congênitas. Devido ao avanço da tecnologia, muitos bebês que antes não sobreviviam alcançam maior sobrevida e chegam à infância, frequentemente com desafios no desenvolvimento e na rotina de cuidados.

Pensando nisso, a equipe do HRC inovou ao estruturar uma trajetória de cuidado completa, integrando desde a saída da Unidade de Terapia Intensiva Neonatal (Utin), passando por uma enfermaria de transição até o acompanhamento domiciliar. A proposta é assegurar que a passagem do ambiente

hospitalar para o lar ocorra de forma segura, planejada e com suporte contínuo.

RECONHECIMENTO

O trabalho desenvolvido pelo Nrad de Ceilândia tem ganhado destaque fora do Distrito Federal. Entre novembro e dezembro, a atuação dos servidores do núcleo foi acompanhada por profissionais do Instituto Nacional de Saúde da Mulher, da Criança e do Adolescente Fernandes Figueira (IFF), da Fiocruz.

Durante a visita, também houve a proposta de elaborar um vídeo mostrando a forma de trabalho, para que ele possa ser anexado ao portal de boas práticas do Instituto Fernandes Figueiredo, uma plataforma que oferece conteúdo e promove troca de experiências para equipes e gestores de saúde de outras localidades.

ACESSO AO SERVIÇO

O acesso ao serviço pode ocorrer de duas formas: durante a internação hospitalar ou por meio do acompanhamento na Atenção Primária. No primeiro caso, a equipe assistencial da unidade de saúde preenche os formulários específicos e encaminha o paciente ao Nrad correspondente ao seu domicílio, para avaliação dos critérios de



Equipe multiprofissional oferece cuidado contínuo a crianças, seja em casa ou em instituições de acolhimento

ingresso no programa.

Já no acompanhamento pela Atenção Primária, o paciente permanece em casa sob responsabilidade da equipe da Unidade Básica de Saúde (UBS) de referência. Nessa situação, o encaminhamento também é realizado mediante o preenchimento dos formulários padronizados.

Após o recebimento da documentação, o Núcleo realiza a avaliação técnica e, havendo critérios para admissão, inclui o paciente no serviço, com a elaboração de um

Plano Terapêutico Singular que contemple as necessidades assistenciais individuais.

COMO FUNCIONA

Os Núcleos Regionais de Atenção Domiciliar são unidades da Secretaria de Saúde (SES-DF) responsáveis pela assistência domiciliar a pacientes que, em razão de restrição ao leito, apresentem indicação para continuidade do cuidado no ambiente doméstico. Esse modelo assistencial é destinado a usuários que necessitam de acompanhamento multipro-

fissional frequente ou fazem uso de equipamentos e procedimentos de maior complexidade, tornando essa abordagem a estratégia mais adequada ao quadro clínico.

As equipes dos núcleos são habilitadas pelo Ministério da Saúde e, em geral, compostas por médicos, enfermeiros, técnicos de enfermagem, fisioterapeutas e assistentes sociais. Também podem integrar outras especialidades, como fonoaudiólogos, nutricionistas, psicólogos, terapeutas ocupacionais e cirurgiões-dentistas.

DIABETES

Programa de Monitorização de Glicose completa 5 anos

Aos 27 anos, Milana da Silva lembra exatamente do dia em que descobriu que tinha a diabetes tipo 1. “Foi em 2018, uma semana depois de eu fazer 20 anos. Eu sentia muita sede, cansaço e dor na barriga. Quando fui ao hospital, veio a confirmação”, conta a fisioterapeuta.

O choque inicial veio com uma rotina nova e difícil. “Eu tinha que furar o dedo toda hora. Teve vezes em que apliquei insulina demais e não comia o suficiente. Eu tive episódios de hipoglicemia de madrugada e meus pais ficavam muito preocupados”, diz.

Segundo ela, a virada veio quando entrou no Programa de Monitorização Contínua de Glicose da Secretaria de Saúde (SES). Milana passou a usar o sensor do programa, um dispositivo fixado no braço que mede a glicemia o tempo todo e compartilha os dados com a SES. “Quando comecei a usar o sensor, achei uma maravilha. É rápido, prático. O gráfico mostra como a glicemia se comporta e dá para ver se apliquei demais ou de menos”, afirma Milana.

Ela diz que o programa tornou um aparelho inacessível em algo possível. “Um sensor custa R\$ 300. Eu preciso de dois por mês, o que dá R\$ 600. Eu não ia conseguir pagar. Ainda bem que

tem esse programa porque o sensor dá autonomia e qualidade de vida”, aponta a fisioterapeuta.

Além dela, outras 846 pes-

soas no DF participam do Programa de Monitorização Contínua de Glicose, criado em dezembro de 2020. Segundo Eliziane Leite, endocrinologista do Centro Especializado em Diabetes, Obesidade e Hipertensão Arterial (Cedor), o DF é referência no tratamento de diabetes no Brasil. “Além do histórico de oferecer as melhores insulinas muito antes de o Ministério da Saúde incorporá-las para pacientes com diabetes tipo 1, também fomos pioneiros no programa de bomba de insulina e no programa de monitorização glicêmica”, destaca a médica.

soas no DF participam do Programa de Monitorização Contínua de Glicose, criado em dezembro de 2020. Segundo Eliziane Leite, endocrinologista do Centro Especializado em Diabetes, Obesidade e Hipertensão Arterial (Cedor), o DF é referência no tratamento de diabetes no Brasil. “Além do histórico de oferecer as melhores insulinas muito antes de o Ministério da Saúde incorporá-las para pacientes com diabetes tipo 1, também fomos pioneiros no programa de bomba de insulina e no programa de monitorização glicêmica”, destaca a médica.

EDUCAÇÃO

Escola do Lago Norte é bronze em concurso de Embaixada

Entre 55 instituições do Brasil e da Guiana Francesa, o Centro Educacional do Lago Norte (Cedlan) foi a única escola pública brasileira a conquistar uma medalha na 5ª edição da FrancEcolab 2025, promovida pela Embaixada da França. Os estudantes garantiram o bronze na categoria ensino médio com um podcast produzido inteiramente em francês.

O projeto premiado, Curupira et Maskilli: Gardiens de la Nature, foi criado pela equipe Baguette Squad, formada pelos alunos Gabriely Dantas, Matheus de Sousa, Rute Ribeiro e Maria Eduarda Bernardes, do terceiro ano. O trabalho destacou-se pela criatividade e forma abordando o tema ambiental proposto pelos organizadores.

Gabriely Dantas representou a equipe na entrega das medalhas. “Destacamos a importância do trabalho coletivo desenvolvido na escola, que torna possível fazer a voz de nossos estudantes ecoar mundo afora”, afirmou a jovem.

Para a professora Verônica Biano, orientadora do grupo, o resultado reflete o compromisso com uma formação integral: “Não estamos apenas ensinando francês. Integramos o idioma ao processo educativo para formar pessoas capazes de transformar o mundo.”

FORMAÇÃO INTEGRAL

Desde 2019, o Cedlan é escola-piloto do Programa de Educação Bilingue Intercultural (Pebi), da Secretaria de Educação (SEEDF), em parceria com a Embaixada da França. Atualmente, quatro escolas da rede pública participam do programa, cada uma com um idioma: francês (Lago Norte), espanhol (Taguatinga), alemão (Gama) e inglês (Centro Educacional do Lago).



Gabriely (C) representou as alunas do Cedlan na premiação

14

DA BLUMHOUSE

FIVE NIGHTS AT FREDDY'S

Hoje Nos Cinemas

COMPRE SEU INGRESSO

CONSPIRAÇÃO, GLOBO FILMES e GLOOB

Rumo a uma Investigação Mágica!

EXCLUSIVO NOS CINEMAS

PARIS FILMES

CONSPIRAÇÃO

Globo Filmes

Cine

BIDU LINE

AL

AL

> ESPORTE

Provas nacionais movimentam o Autódromo pelo 2º fim de semana

Local recebeu o Grand Prix Performante de Ciclismo e a Etapa 8 – Quatro Horas de Brasília do Endurance Brasil

Reaberto na última semana, depois de quase 12 anos, o Autódromo Internacional de Brasília já vem sendo palco de grandes eventos do circuito nacional. A reinauguração foi marcada pela penúltima etapa da Stock Car 2025, vencida por Nelson Piquet Júnior. No último fim de semana, o local recebeu o Grand Prix Performante de Ciclismo e a Etapa 8 – Quatro Horas de Brasília do Endurance Brasil.

“Estamos muito felizes [com os eventos]. Desde quando foi reinaugurado, ele tem demonstrado que é um local onde diversas provas de automobilismo acontecerão. Já temos diversos eventos planejados para o ano que vem. Isso mostra que o autódromo será realmente muito bem utilizado e que Brasília entra em uma rota nacional e internacional, com um diferencial em relação a outros autódromos, que é a questão de estar dentro de uma capital federal”, destacou o secretário de Esporte e Lazer, Renato Junqueira.

A competição ciclística reuniu mais de uma centena de atletas que, mesmo com a chuva que caiu sobre o Distrito Federal, seguiram firmes rumo à linha

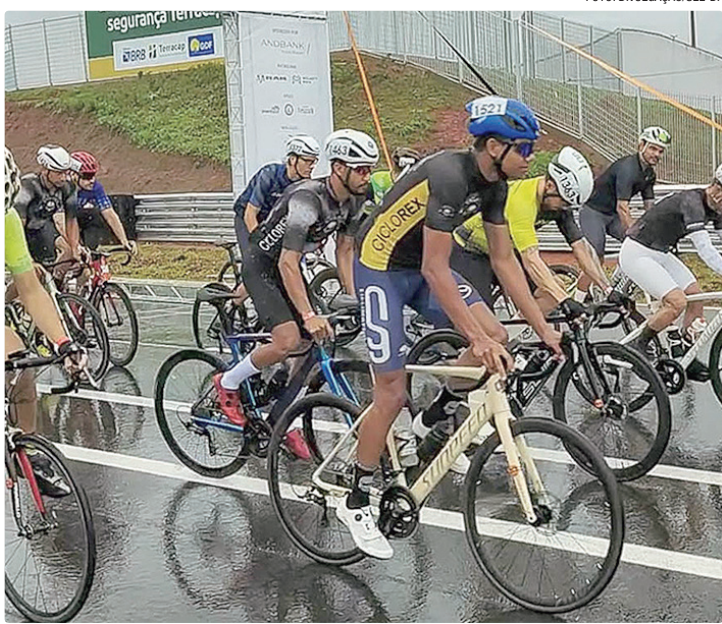

Márcio Arruda Nogueira venceu a prova na categoria Masculina 45-49

de chegada. “Foi minha primeira prova. Adorei a experiência de poder correr em Brasília. A pista está muito boa, foi um desafio grande por causa da chuva, mas foi maravilhoso e ter ganhado o troféu foi melhor ainda”, celebrou Flávia Passos, primeira colocada na categoria feminina 35-39, em entrevista à Federação Metropolitana de Ciclismo do Distrito Federal (FMC-DF).

“Experiência gigantesca, primeira vez dessa prova em Brasília e eu tive a oportunidade de participar. Foi fantástico, organização excelente e, para mim, é um orgulho chegar em primeiro lugar na minha categoria. Muito treino, muito esforço e muita dedicação durante a semana”, emendou

Márcio Arruda Nogueira, líder no masculino 45-49, também em entrevista à FMC-DF.

“A Federação Metropolitana de Ciclismo (FMC-DF) abraçou o Grand Prix Performante desde o primeiro contato da organização, porque entendemos a importância de trazer um evento desse porte para Brasília e, especialmente, para o autódromo. Foi uma prova diferente, inclusiva e muito elogiada, reunindo duplas mistas, atletas PcD, categorias de elite e performance – um equilíbrio que fortalece e valoriza o ciclismo do Distrito Federal. Sem dúvida, foi uma das maiores competições já realizadas na capital”, ressaltou o presidente da FMC-DF, Roberto Menescal.

> PRÊMIO

Arrascaeta (Flamengo) é escolhido craque do Brasileirão 2025; Gabi Zanotti (Corinthians) foi o grande destaque do Feminino



Arrascaeta é o vice-artilheiro do Brasileirão, com 18 gols assinalados

A CBF (Confederação Brasileira de Futebol) realizou na noite desta segunda-feira (8) a cerimônia do Prêmio Brasileirão 2025. E o meio-campista uruguaio Giorgian de Arrascaeta, do Flamengo, foi escolhido como o craque da competição entre os homens. Já na disputa feminina o destaque foi a meia-atacante Gabi Zanotti, do Corinthians.

Arrascaeta teve um ano especial pelo Rubro-Negro. Na campanha que garantiu ao Flamengo o enecampeonato do Brasileiro, o uruguaio colaborou com 18 gols

(garantindo a vice-artilharia, o artilheiro da competição foi Kaio Jorge, que assinalou 21 gols pelo Cruzeiro) e com 14 assistências.

Na festa promovida pela CBF também foi anunciada a seleção do Brasileiro masculino, que foi dominada por atletas do campeão Flamengo e do 3º colocado Cruzeiro: Rossi (Flamengo); Paulo Henrique (Vasco), Léo Pereira (Flamengo), Fabrício Bruno (Cruzeiro) e Reinaldo (Mirasol); Jorginho (Flamengo), Lucas Romero (Cruzeiro), Arrascaeta (Flamengo) e Matheus Pereira

(Cruzeiro); Kaio Jorge (Cruzeiro) e Vitor Roque (Palmeiras).

Outros dois destaques do masculino foram Rafael Gualães, escolhido como melhor técnico após ajudar o Mirassol a alcançar um histórico quarto lugar da classificação. Já o atacante Rayan, que marcou 14 gols defendendo o Vasco, foi escolhido a revelação do Brasileirão.

BRABAS BRILHAM

Já no Feminino a craque foi Gabi Zanotti. A experiente meia-atacante foi peça importante na

temporada que culminou com o hepta do Corinthians na Série A1.

A seleção do Brasileiro Feminino é formada por: Nicole (Corinthians); Isabela (Cruzeiro), Isa Haas (Cruzeiro), Mariza (Corinthians) e Gisseli (Cruzeiro); Brena (Palmeiras), Lorena Bedoya (Cruzeiro), Gabi Zanotti (Corinthians) e Duda Sampaio (Corinthians); Amanda Gutierres (Palmeiras) e Letícia (Cruzeiro). O posto de melhor técnico da competição é de Jonas Urias, do Cruzeiro, enquanto a atacante Jhonson, do Corinthians, é a revelação.



Presente nos oito títulos das Brabas, Gabi marcou oito gols no Brasileiro

JESSE EISENBERGWOODY HARRELSONDAVE FRANCOISLA FISHERJUSTICE SMITHDOMINIC SESSAARIANA GREENBLATTcom ROSAMUND PIKEe MORGAN FREEMAN

TRUQUE DE MESTRE
O 3º ATO

AGORA VOCÊ ME VÊ, AGORA NÃO VÊ MAIS

EXCLUSIVO NOS CINEMAS

12

emma stonejesse plemons
um filme de yorgos lanthimos

BUGONIA

hoje nos cinemasCOMPRE SEU INGRESSO

18

> COPA DO BRASIL

Duelos de ida da semifinal acontecem nesta quarta (10) e quinta-feira (11)

A temporada de 2025 do futebol brasileiro já chegou ao seu fim, mas Copa do Brasil 2025 ainda tem sua fase semifinal por ser decidida. Adiada por mudanças no calendário do ano, o torneio será o último do calendário a ser finalizado, com a partida final agendada apenas para 21 de dezembro.

Com apenas quatro times vivos na disputa, o torneio nacional ainda tem partidas de ida e volta das semis, que vão decidir quais equipes avançam para a grande decisão. Cruzeiro e Corinthians se encaram em um lado da chave, enquanto os rivais Vasco da Gama e Fluminense jogam por outra vaga.

Os jogos de ida das semifinais da Copa do Brasil 2025 acontecem nos dias 10 e 11 de dezembro, quarta e quinta-feira. No final de semana da mesma semana, no domingo, dia 14 de dezembro, serão jogadas as partidas de volta, que encerram a fase das semis.

Confira a agenda completa das semifinais da Copa do Brasil:

AGENDA
JOGOS DE IDA
● Quarta-feira (10/12)
20h: Vasco x Fluminense
● Quinta-feira (11/12)
21h30: Cruzeiro x Corinthians
JOGOS DE VOLTA
● Domingo (14/12)
18h: Corinthians x Cruzeiro
20h30: Fluminense x Vasco

EQUIPES INTERESSADAS NA COPA DO BRASIL

Os torcedores de Botafogo e do São Paulo também vão ficar de olho nos duelos da competição. Isso porque o Fluminense e o Cruzeiro estão classificados para a Libertadores. Então, se um dos dois ganhar a Copa do Brasil, o 8º colocado do Brasileirão – o São Paulo – ganha uma vaga na pré-Libertadores de 2026, e o 6º lugar, do Botafogo, vai valer uma vaga já na fase de grupos da Libertadores.

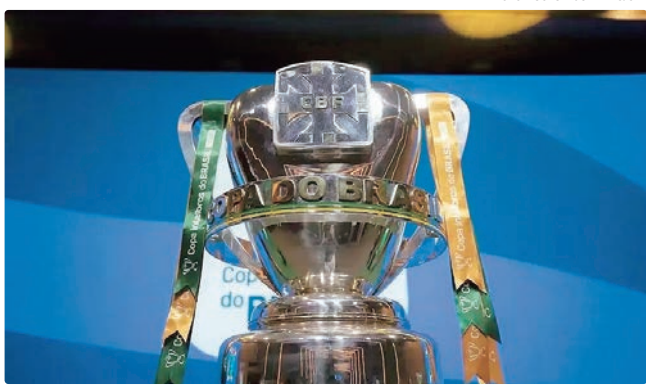

Confrontos da grande final estão marcados para 17 e 21 de dezembro