



WhatsApp



brasiliaoagora



BsBAgora



brasiliao\_agora



www.brasiliaoagora.com.br



bsbagora@gmail.com

## SEGURANÇA

# GDF ACOLHE MAIS DE 172 MIL MULHERES VÍTIMAS DE VIOLÊNCIA

Balanco que evidencia o alcance das políticas públicas executadas ao longo do ano pela Secretaria da Mulher registra 70 mil atendimentos diretos realizados.

PÁGINA 3

### EDUCAÇÃO

**EJA:** INSCRIÇÕES  
ESTARÃO  
ABERTAS ENTRE  
DIAS 5 A 18

Iniciativa é voltada a pessoas  
que não tiveram a oportunidade de  
iniciar ou concluir a educação  
básica na idade regular

PÁGINA 6



FOTO: LUCIO BERNARDO JR./AGÊNCIA BRASILIA

### COLUNA

MARLENE  
GALEAZZI



PÁGINA 7

## ECONOMIA

## CONFIRA COMO FICARÁ A APOSENTADORIA ESTE ANO

PÁGINA 5

### CIDADES

# 400 MIL VIRAM A CHEGADA DE 2026 NA ESPLANADA

Número de brasilienses calculado pela PMDF, para ver as atrações de sucesso do Celebra DF, consolida a capital como referência nacional de grandes eventos. **PÁGINA 2**



FOTO: LUCIO BERNARDO JR./AGÊNCIA BRASILIA

### POLÍTICA

**LULA SANCIONA ORÇAMENTO DE 2026, MAS VETA AUMENTO DO FUNDO PARTIDÁRIO**

PÁGINA 4



FOTO: PAULO PINTO/AGÊNCIA BRASIL

### ESPORTE

**SÃO SILVESTRE**  
TEM BRASIL NO PÓDIO  
COM NÚBIA E JESUS

PÁGINA 8



CIDADES

# Celebra DF 2026 reúne mais de 400 mil pessoas na Esplanada

**Números da PMDF** revelam grande mobilização para ver atrações nacionais em dois dias de evento

O Celebra DF 2026 confirmou sua força como um dos maiores eventos culturais gratuitos do DF ao reunir mais de 400 mil pessoas ao longo de dois dias de programação. A iniciativa consolidou-se como um grande encontro popular de celebração, diversidade e ocupação dos espaços públicos na chegada do novo ano.

No dia 1º, a festa manteve o clima de celebração, reunindo artistas de destaque nacional e regional e um público estimado em 250 mil pessoas. Subiram ao palco Adriana Samartine, Murilo Huff, Ana Castela, Pedro Paulo & Matheus e Belluco, além da consagrada banda Calcinha Preta, embalando o público e marcando o primeiro dia de 2026 com música e alegria.

Com estrutura planejada para receber grandes públicos e programação distribuída para diferentes perfis, o Celebra DF integrou uma agenda cultural ampla, segura e acessível, voltada para toda a família. A iniciativa também dialoga diretamente com o Nosso Natal, fortalecendo uma política pública de eventos que valoriza o encontro, a fraternidade e o



Um grande público notabilizou Brasília como referência nacional em festas de virada de ano, nos dias 31 e 1º

acesso democrático à cultura.

**ECONOMIA CRIATIVA**

Para o secretário de Cultura e Economia Criativa do DF, Cláudio Abrantes, o resultado reflete o compromisso do Governo do Distrito Federal com ações voltadas ao cuidado das pessoas em diversas dimensões. “É um sucesso absoluto, tanto o Nosso Natal quanto o Celebra DF. O que mais deixa a gente feliz é a satisfação da população. O pessoal vem e encontra um clima muito gostoso, de segurança, de família, de fraternidade. Todos os nos-

sos objetivos foram atingidos e mostram um pouco o jeito que o governo gosta de trabalhar, que é cuidando das pessoas. A gente cuida da saúde, da segurança, da educação, mas a cultura também faz bem para o espírito, para a alma e para a dignidade humana”, pontuou.

A segurança do evento também foi destaque positivo. De acordo com a PMDF, não houve registro de ocorrências durante os dias de programação. O planejamento integrado entre os órgãos de segurança garantiu um ambiente tranquilo e organizado, permitindo que

o público aproveitasse as atrações com conforto, segurança e clima familiar do início ao fim do Celebra DF 2026.

**REFERÊNCIA NACIONAL**

Mais do que marcar a virada do ano, o Celebra DF 2026 reafirma Brasília como referência nacional na realização de grandes eventos culturais gratuitos, impulsionando a economia criativa, fortalecendo o uso democrático dos espaços públicos e consolidando a cultura como direito essencial e elemento central da vida na cidade.

LIXO

## Festa da virada no DF teve redução de 34%

O SLU registrou uma redução significativa na quantidade de resíduos durante as festividades de fim de ano. Foram recolhidas 6,2 toneladas de material, contra 9,5 toneladas no ano anterior, uma redução de 34%. Na virada de 2023, esse número foi ainda maior: 12 toneladas.

“Esse é um sinal positivo de que as ações educativas e de limpeza adotadas estão surtindo efeito, além de demonstrar uma maior conscientização da população sobre a importância da gestão adequada de resíduos”,

afirma o diretor-presidente substituto do SLU, Cleilson Gadelha.

“A disposição final adequada dos resíduos é crucial para prevenir problemas de saúde pública e ambientais. Assim, a redução na geração de resíduos representa um passo importante para alcançar esses objetivos”, disse o diretor.

Segundo ele, o trabalho contínuo do SLU e a conscientização da população são fundamentais para manter essa tendência de queda e aprimorar a gestão de resíduos no DF.



SLU vê redução como mudança de conscientização da população do DF

## LUMINOSA FESTA DE REIS: FÉ, TRADIÇÃO E ESPERANÇA

ARTIGO

Há datas que não pertencem apenas ao calendário. Elas pertencem à memória, à cultura e à fé do povo. O dia 6 de janeiro, celebrado como Festa de Reis, é uma dessas datas que atravessam gerações carregando sentidos profundos. Nele, a Igreja contempla a Epifania do Senhor, isto é, a manifestação de Deus que se faz visível, acessível e próxima da humanidade.

Trata-se de um prolongamento do mistério do Natal, quando o nascimento de Jesus deixa de ser apenas um acontecimento íntimo e se revela como dom oferecido a todos. A narrativa bíblica apresenta os Magos como homens atentos aos sinais do céu e dispostos a colocar-se a caminho. Não pertenciam ao povo de Israel, não conheciam a Lei nem os Profetas,

mas carregavam em si uma inquietação sincera diante do mistério da vida.

O evangelista Mateus sintetiza essa busca ao afirmar: “Vimos a sua estrela no Oriente e viemos adorá-lo” (Mt 2,2). A estrela, mais do que um fenômeno extraordinário, torna-se sinal teológico: Deus se comunica por meio de sinais simples, despertando no coração humano o desejo de ir além do que já se conhece. O encontro com o Menino, porém, desconcerta expectativas. Aquele que é reconhecido como Rei não se encontra em palácios nem cercado de poder, mas na fragilidade de uma criança.

A Epifania revela, assim, um traço essencial da fé cristã: Deus se manifesta na simplicidade e escolhe o que é pequeno para revelar o que é grande.

Esse modo divino de se apresentar desloca o olhar humano e convida a reconhecer o sagrado onde, muitas vezes, ele passa despercebido.

No Brasil, a Festa de Reis encontrou terreno fértil na religiosidade popular. Em muitas regiões, sobretudo no interior, essa celebração se consolidou como expressão viva da fé do povo simples. Os ternos de reis, com suas violas, pandeiros, cantos e fitas coloridas, percorriam casas e comunidades anunciando a visita dos Magos. As famílias aguardavam com as portas abertas, preparando café, bolo e acolhida. Não se tratava apenas de um costume cultural, mas de uma experiência comunitária na qual o sagrado visitava o cotidiano. Esses gestos, repetidos ano após ano, constituem uma verdadeira pedagogia da fé. A visita

dos cantadores transformava a casa em espaço de bênção e comunhão. Crianças observavam curiosas, adultos partilhavam histórias, idosos reviviam memórias. Tudo acontecia de modo simples, mas profundamente significativo. A tradição ensinava, sem discursos elaborados, que a fé cristã se constrói no encontro, na hospitalidade e na partilha.

A Igreja reconhece nessas expressões da fé popular um autêntico lugar de evangelização. Longe de serem práticas secundárias, elas manifestam uma teologia vivida, encarnada na cultura e na experiência concreta das pessoas. Gestos como montar o presépio e colocar os Reis apenas no dia 6 de janeiro revelam uma compreensão profunda do mistério cristão, no qual a revelação acontece de modo progressivo. Deus se deixa

encontrar aos poucos, respeitando o tempo humano e educando o olhar para a contemplação. Essa sabedoria simples recorda que a fé não se limita ao campo da razão. Ela envolve memória, afeto, corpo e sensibilidade.

O som das cantorias, o colorido das fitas, o cheiro da comida partilhada e o gesto da bênção falam de Deus tanto quanto as palavras. Celebrar a Festa de Reis é reconhecer que a espiritualidade cristã se enraíza na vida e se expressa nos gestos mais cotidianos. A figura dos Magos também carrega uma forte dimensão humana e filosófica.

**IGOR RIBEIRO**, coordenador de Pastoral no Colégio Marista Champagnat - Taguatinga.

TAXAS

## Confira os novos valores para a limpeza urbana e a iluminação pública

O GDF fixou nesta terça-feira (30) os valores básicos da Taxa de Limpeza Pública (TLP) para 2026. Ela é cobrada junto ao Imposto sobre Propriedade de Imóveis (IPTU). O Decreto nº 48.115 também estabelece valores e regras para cobrança da Contribuição de Iluminação Pública (CIP).

O poder público cobra a TLP para custear serviços de coleta, transporte, tratamento e destinação de resíduos sólidos. Os valores têm duas referências: A e B. A primeira, fixada em R\$ 481,38, é válida para imóveis residenciais; a segunda, de R\$ 962,77, contempla imóveis residenciais com fins comerciais, mistos e não residenciais.

A cobrança da CIP será efetuada na fatura de consumo de

energia elétrica, emitida pela empresa concessionária local de energia elétrica, nos meses de janeiro a dezembro de 2026, na forma do calendário estabelecido pela própria empresa.

**ISENÇÃO**

Consumidores residenciais com faixa de consumo do mês (kWh) de 0 a 80 têm isenção na cobrança de CIP. A partir daí, será cobrado R\$ 4,29 para consumo entre 81-100kWh. Consumidores comerciais pagam R\$ 3,60 na faixa entre 0-30kWh.

Os valores de ambas as taxas foram atualizados pelo Índice Nacional de Preços ao Consumidor (INPC) acumulado nos últimos 12 meses (dezembro de 2024 a novembro de 2025) no percentual de 4,18%.

PONTE JK

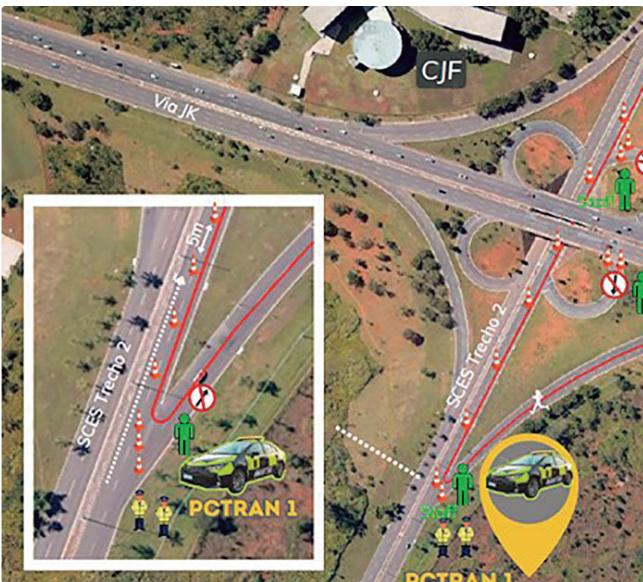

Acesso ao percurso, no Setor de Clubes, será fechado às 6h

## Domingo (4) tem intervenções de trânsito para corrida na orla

O Detran-DF fará intervenções no trânsito nas proximidades da Ponte JK, na manhã deste domingo (4). A medida é necessária para garantir que os atletas que participarão da Corrida Number #1 2026 possam competir em segurança.

O evento, com percurso de 5 quilômetros, tem largada e chegada na orla da Ponte JK, em frente ao Mormaí. Os atletas seguirão pela orla, pegando a contramão da marginal da via JK e passando pela via e parte da ciclovia do SCES Trecho 2.

A largada dos atletas está prevista para as 7h. Por isso, as vias de acesso à corrida deverão ficar totalmente fechadas entre as 6h30 e as 9h, sendo permitido o acesso somente aos participantes do evento e organizadores.

Serão montados dois pontos de controle de trânsito (PCTran): um na altura da alça de acesso à via JK e outro na altura do Clube de Golf. Nesses pontos, os agentes vão atuar no controle de trânsito e fazer as intervenções necessárias.



CIDADES

Programas do GDF impactam mais de 172 mil mulheres

Em 2025, ações contemplaram também homens, crianças e famílias, na ampliação da rede

Cuidar de mulheres é cuidar de vidas, de famílias e de toda a sociedade. Com essa premissa, a secretaria da Mulher (SMDF) encerra 2025 com um balanço que evidencia o alcance das políticas públicas executadas ao longo do ano. Ao todo, mais de 172 mil pessoas foram impactadas, resultado de mais de 70 mil atendimentos diretos realizados pela rede própria da SMDF e de mais de 102 mil mulheres alcançadas por projetos executados por meio de termos de fomento. O desempenho foi alcançado com execução orçamentária superior a 90% e investimentos acima de R\$ 86 milhões.

Os atendimentos contemplaram mulheres em situação de violência, homens autores de violência em processo de responsabilização, dependentes acolhidos e famílias em situação de vulnerabilidade. A política da pasta parte do entendimento de que o enfrentamento à violência exige ações articuladas de prevenção, acolhimento, proteção, empregabilidade e autonomia.

Para a vice-governadora Celina Leão, os resultados demonstram a efetividade das



Ações de enfrentamento à violência da Secretaria da Mulher envolvem prevenção, acolhimento e proteção

ações. “Quando fortalecemos a rede de proteção, cuidamos das mulheres e também de suas famílias. É assim que avançamos no enfrentamento à violência e na construção de um DF mais justo”, afirmou.

CASA DE ABRIGO

A secretaria atua por meio de cinco subsecretarias. A Subsecretaria de Enfrentamento à Violência contra as Mulheres (Subev) assistiu 2.207 mulheres, gerando 16.609 atendimentos, e registrou outros 10.309 atendimentos a 1.649 homens autores de violência nos Espaços Acolher. A Casa Abrigo acolheu 116 mulheres e 105 dependentes, e a Casa da Mulher Brasileira de Ceilândia

recebeu 6.265 mulheres, com mais de 13 mil atendimentos.

A Subsecretaria de Proteção à Mulher (SUBPROTM) realizou 1.719 atendimentos; a Subsecretaria de Ações Temáticas e Participação Política (SUBATPP), 9.700 atendimentos em ações itinerantes; a Subsecretaria de Transformação Tecnológica e Inovação Feminina (Subtinf) alcançou 20.923 pessoas em palestras e promoveu 450 capacitações; e a Subsecretaria de Promoção das Mulheres (SUBPM) certificou 3.255 mulheres e realizou 13.846 atendimentos.

Desde o início da atual gestão, a SMDF também fortalece a empregabilidade feminina por meio de 13 acordos de coo-

peração técnica, que já garantiram emprego formal a 365 mulheres vítimas de violência, acompanhadas por equipes multidisciplinares.

BENEFÍCIOS SOCIAIS

Em 2025, a pasta investiu quase R\$ 4 milhões em termos de fomento e é responsável por benefícios sociais como o Acolher Elas e Elas, com 182 beneficiários; o Aluguel Social, com 676 mulheres atendidas; e o Passe Livre – Transporte Por Elas, com 1.446 concessões.

A secretária da Mulher, Giselle Ferreira, destacou que, em 2026, o desafio será qualificar ainda mais os atendimentos e ampliar a presença da rede de proteção no DF.

TECNOLOGIA

Biotic expande parcerias, IA aplicada ao governo e vira vitrine internacional

Em 2025, o Parque Tecnológico de Brasília (Biotic) consolidou sua posição como território estratégico para inovação no DF, reunindo governo, setor produtivo e academia em uma agenda marcada por atração de instituições, fortalecimento de negócios e avanço de iniciativas em inteligência artificial.

Durante o ano, o Biotic ampliou sua capacidade de conexão com o mercado global ao sediar encontros entre empresas brasileiras de tecnologia e compradores internacionais, reforçando o papel do parque como ponte para novos negócios e parcerias.

No campo do empreendedorismo de base tecnológica, startups residentes também ganharam destaque com soluções de impacto: a Polus avançou com tecnologias voltadas à eficiência energética, e a Peptidus projetou o DF no cenário internacional ao figurar como finalista brasileira em evento europeu, além de acumular premiações ao longo do ano.

ESTRATÉGIAS

Um dos principais marcos de 2025 foi o fortalecimento da agenda de IA no DF. Em maio, o GDF inaugurou o Centro Integrado de Inteligência Artificial (CIIA), iniciativa voltada à pesquisa, ao desenvolvimento de talentos e à criação de soluções em áreas estratégicas como saúde, educação e segurança.

Já em agosto, o Biotic sediou a inauguração do Laboratório Multiusuário de Inteligência Artificial (LIA), estruturado para impulsionar projetos e aplicações de IA direcionadas à modernização de serviços públicos.

a área de ciência, tecnologia e inovação, o parque recebeu ainda a instalação de uma base do Instituto de Pesquisas Tecnológicas (IPT), movimento que amplia a articulação institucional e reforça a vocação do DF para inovação aplicada e políticas públicas de CT&I.

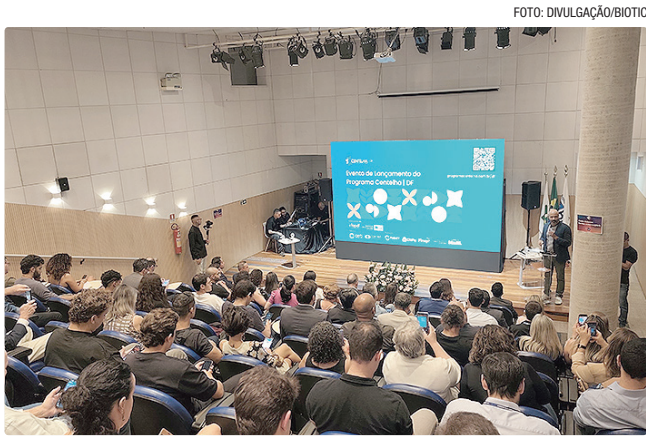

Biotic consolidou posição como território estratégico de inovação

ZOONOSES

Quase mil corpos de animais foram recolhidos em 2025

Até o início deste mês, a Secretaria de Saúde recolheu 770 morcegos (vivos e mortos), 173 macacos e dois gambás. A ação é uma estratégia fundamental para monitoramento de zoonoses, doenças que acometem tanto animais quanto humanos – caso da raiva e da febre amarela.

“Os agentes de vigilância ambiental recolhem os corpos desses animais para saber se os vírus da febre amarela ou da raiva estão circulando”, explica o médico infectologista Victor Bertollo, da Subsecretaria de

Vigilância à Saúde. A ação é preventiva e ajuda a direcionar outros esforços, como reforçar a vacinação contra febre amarela para humanos e contra raiva para cães e gatos.

MORDIDAS

No caso da raiva, o infectologista ressalta a importância de buscar atendimento em casos de mordida ou arranhadura: “Temos protocolos de assistência nesses casos para definir se vai ser feito só monitoramento ou se vai precisar ministrar soro e vacina.”

SEGURANÇA

Aluguel Social atende 676 mulheres vítimas de violência doméstica no Distrito Federal

O GDF criou, em 2024, por meio da Secretaria da Mulher, o programa Aluguel Social para enfrentar uma das maiores angústias vividas por mulheres em situação de violência doméstica: o medo de não ter para onde ir. Em 2025, a iniciativa se consolidou como uma política pública essencial ao oferecer moradia segura, proteção e a oportunidade real de recomeçar longe do agressor

Atualmente, 676 mulheres são atendidas pelo programa,

que assegura o repasse mensal de R\$ 600 para auxiliar no pagamento do aluguel. Apenas em 2025, o GDF destinou cerca de R\$ 3 milhões à iniciativa.

Joane (nome fictício), 33 anos, revela com clareza o impacto transformador do Aluguel Social. Para ela, o benefício representou mais do que um apoio financeiro: significou, sobretudo, a retomada da própria vida. Após anos de medo, Joane encontrou na política pública a primeira noite de

tranquilidade. Mãe, trabalhadora e sobrevivente da violência doméstica, ela enxergou no programa a porta de saída do ciclo que a aprisionava.

“Quando percebi que teria um lugar seguro para mim e para meus filhos, senti que finalmente podia respirar. Foi ali que comeci a acreditar que minha vida podia ser diferente”, relata Joane. Sua vivência traduz o Aluguel Social: a chance concreta de reconstruir uma história com autonomia e segurança.

A vice-governadora Celina Leão reforça que o programa é um compromisso permanente do GDF com a proteção das mulheres. “Nenhuma mulher deve permanecer em situação de violência por falta de alternativas”, disse a vice-governadora Celina Leão.

O impacto da iniciativa, no entanto, vai além da moradia. O programa oferece acompanhamento integrado, ampliando o acesso das beneficiárias a outros programas.

FERIADOS

Definido o calendário 2026 de feriados e pontos facultativos

O GDF divulgou o calendário de feriados e os dias de ponto facultativo previstos para 2026. Segundo o Decreto nº 48.117, o novo ano terá 12 dias de feriados nacionais e locais e nove dias de pontos facultativos.

CONFIRA AS DATAS

- **16 de fevereiro:** Carnaval (ponto facultativo);
- **17 de fevereiro:** Carnaval (ponto facultativo);
- **18 de fevereiro:** Quarta-feira de cinzas (ponto facultativo até as 14h)
- **3 de abril:** Paixão de Cristo (feriado nacional)
- **20 de abril:** ponto facultativo
- **21 de abril:** Aniversário de Brasília (feriado local - art. 1º da Lei nº 72, de 27 de dezembro de 1989) e Tiradentes (feriado nacional)
- **1º de maio:** Dia Mundial do Trabalho (feriado nacional)
- **4 de junho:** Corpus Christi (feriado local - art. 1º, parágrafo único, da Lei nº 72, de dezembro de 1989)
- **5 de junho:** ponto facultativo)
- **7 de setembro:** Independência do Brasil (feriado nacional)
- **12 de outubro:** Nossa Senhora Aparecida (feriado nacional)
- **28 de outubro:** Dia do Servidor Público (ponto facultativo - art. 278 da Lei Complementar nº 840, de 23 de dezembro de 2011)
- **2 de novembro:** Finados (feriado nacional)
- **15 de novembro:** Proclamação da República (feriado nacional)
- **20 de novembro:** Dia Nacional de Zumbi e da Consciência Negra (feriado nacional)
- **30 de novembro:** Dia do Evangélico (feriado local - Lei nº 963, de 4 de dezembro de 1995)
- **24 de dezembro:** Véspera do Natal (ponto facultativo após as 14h)
- **25 de dezembro:** Natal (feriado nacional)
- **31 de dezembro:** Véspera do Ano-Novo (ponto facultativo após as 14h).

# GRÁFICA

## IMPRESSÃO/TERCEIROS

O Brasília Agora oferece ampla opção em serviço gráfico, realizando trabalhos de alta qualidade na impressão de jornal e encarte para supermercados e comércio varejista em papel jornal.



**ENTRE EM CONTATO E SOLICITE UM ORÇAMENTO**

✉ [bsbagora@gmail.com](mailto:bsbagora@gmail.com)

**(61) 3344-9063**  
**3344-9064**



**Brasília Agora**

<https://brasiliaagora.com.br>

Um novo tempo para ser

# +mais feliz



**Vem pra família Sesc-DF você também**

Há mais de 50 anos, a vida acontece e se renova no SESC-DF. De geração em geração, o tempo passa e as melhores lembranças ficam. É esporte, cultura, lazer, saúde, nutrição, educação e muito mais. O tempo todo, para todas as idades.

**Acesse [sescdf.com.br](https://sescdf.com.br) e saiba mais.**





➤ **POLÍTICA**

# Lula sanciona Orçamento para 2026 com veto a reajuste do Fundo Partidário

O limite global de despesas para os Três Poderes foi fixado em aproximadamente R\$ 2,4 trilhões

O presidente Luiz Inácio Lula da Silva sancionou com 26 vetos o Orçamento de 2026, aprovado pelo Congresso Nacional em dezembro. A Lei de Diretrizes Orçamentárias (LDO) foi publicada em edição extra do Diário Oficial da União (DOU) na última quarta-feira, dia (31). O Orçamento total da União para 2026 é de cerca de R\$ 6,5 trilhões. O texto destaca ainda que 28% dos orçamentos fiscal e da seguridade social (OFSS) serão destinado exclusivamente para o pagamento de juros da dívida pública, o que equivale a R\$ 1,82 trilhão. O limite global de despesas para os Três Poderes foi fixado em aproximadamente R\$ 2,4 trilhões. Para 2026, o Orçamento sancionado prevê um superávit primário de R\$ R\$ 34,26 bilhões, podendo chegar a um superávit de até R\$ 68,52 bilhões. Pela legislação do arcabouço fiscal, a meta será cumprida mesmo com resultado zero.

**DÉFICIT PRIMÁRIO**  
A meta fiscal para 2026, fixada na LDO, permite um déficit primário de até R\$ 6,75 bilhões. Não serão con-



Lula autorizou um déficit primário de R\$ 6,75 bilhões no Orçamento

sideradas na meta de déficit primário as despesas de investimento destinadas ao Programa de Aceleração do Crescimento - Novo PAC, limitadas a R\$ 5 bilhões. O texto garante que a revisão anual do valor do salário mínimo definido na lei orçamentária seja compatível com a inflação apurada (variação do Índice de Preços ao Consumidor - INPC) e com a regra de

valorização. No caso de 2026, um salário mínimo equivale R\$ 1.621, a partir de 1º de janeiro. A LDO explicita ainda que está vedado o reajuste, em 2026, dos benefícios de auxílio-alimentação ou refeição e assistência pré-escolar em percentual superior à variação acumulada do Índice de Preços ao Consumidor Amplo (IPCA), desde a última revisão de cada benefício pelos Três Pode-

res, pelo Ministério Público da União e pela Defensoria Pública da União.

**EMENDAS**  
O texto prevê cerca de R\$ 61 bilhões em emendas parlamentares para deputados e senadores destinarem a obras, programas e projetos em seus estados e municípios. Desse total, cerca de R\$ 37,8 bilhões serão destinados a emendas impositivas, de pagamento obrigatório. As emendas individuais, dos deputados e senadores, somam R\$ 26,6 bilhões; as de bancada, destinadas às bancadas estaduais, ficaram com R\$ 11,2 bilhões.

**VETOS DO PRESIDENTE**  
Na quarta-feira, também foi publicado em edição extra do DOU o texto em que o presidente explica juridicamente por que vetou cada um dos 26 trechos do projeto de lei aprovado pelo Congresso Nacional. Na mensagem presidencial, um dos vetos descritos é do trecho que aumenta o valor do Fundo Partidário, usado pelas legendas para financiar campanhas e custear atividades. No despacho, o presidente justifica que a medida reduziria o montante destinado ao pagamento das demais despesas da Justiça Eleitoral e ultrapassaria o limite previsto em lei para as despesas primárias do governo. Outro trecho vetado pelo

governo permitiria o pagamento de emendas mesmo a projetos sem licença ambiental prévia ou sem projeto de engenharia. O Executivo explica que esses procedimentos são requisitos para o início da execução de projetos e que identificação dos impedimentos de ordem técnica ou legal possibilitaria o remanejamento de recursos para outros projetos viáveis.

O presidente também vetou um trecho que permitia ressuscitar emendas não pagas de 2019 a 2023, os chamados “restos a pagar”. O governo entende que os recursos não liberados entre 2019 e 2023 estariam “em desacordo com o prazo de validade dos restos a pagar não liquidados, estabelecido pelo Decreto nº 93.872, de 23 de dezembro de 1986”.

**CONTINGENCIAMENTO**  
Sobre as despesas que não poderiam ser contingenciadas, o despacho lista aquelas decorrentes da fiscalização nas agências reguladoras, os custos com defesa agropecuária, programas para inclusão de mulheres na transição energética e despesas com o apoio à educação de pessoas com altas habilidades. Na mensagem, o mandatário defende que essas despesas que não possam ser contingenciadas por “reduzir a flexibilidade e a liberdade dos órgãos na gestão de suas próprias despesas orçamentárias.”

➤ **8 DE JANEIRO**

## STF terá evento para lembrar 3 anos de atos golpistas

O Supremo Tribunal Federal (STF) promove, no próximo dia 8 de janeiro, em Brasília, evento para relembrar os atos golpistas de três anos atrás, quando alguns milhares de apoiadores do ex-presidente Jair Bolsonaro - exigindo um golpe militar - invadiram e depredaram prédios dos poderes na capital da República. Para marcar a data, a Suprema Corte realiza o evento “Democracia Inabalada: 8 de janeiro – Um dia para não esquecer”. A programação inclui a abertura de uma exposição, a exibição de um documentário, uma roda de conversa com jornalistas e uma mesa de debate.

**EXPOSIÇÃO**  
No início da tarde de 8 de janeiro haverá a abertura da exposição “8 de janeiro: Mãos da Reconstrução”, a ser exibida no Espaço do Servidor, no STF. Em seguida, será exibido o documentário “Democracia Inabalada: Mãos da Reconstrução” no Museu do próprio tribunal. A programação segue com uma



Golpistas destruíram o Congresso, o Palácio do Planal e o Supremo

roda de conversa com profissionais da imprensa sobre o tema, também no Museu do STF, e

finaliza com a mesa-redonda “Um dia para não esquecer”, no salão nobre do Supremo.

**BOLSONARO**

Após investigações sobre esses atos, o STF condenou o ex-presidente Jair Bolsonaro e aliados próximos por tentativa de golpe de Estado e outros delitos, responsabilizando o ex-presidente por uma conspiração contra o resultado eleitoral com objetivo de permanecer no poder após a derrota em 2022. Segundo a condenação, Bolsonaro tentou convencer os comandantes militares a aderir a um golpe de Estado para anular as eleições.

**GOLPE DE ESTADO**  
Ao lembrar os dois anos do 8 de janeiro, neste ano, o presidente do STF, ministro Edson Fachin, afirmou que os atos golpistas foram a “face visível” de um movimento “subterrâneo” que articulava um golpe de Estado. “Relembrar esta data, com a gravidade que o episódio merece, constitui, também, um esforço para virarmos a página, mas sem arrancá-la da história”, frisou Fachin durante cerimônia que lembrou os dois anos do 8 de janeiro.

**ATOS GOLPISTAS**  
Logo após o resultado da eleição ser divulgada em 30 de outubro de 2022, teve iní-

cio um movimento pedindo um golpe militar para impedir que o presidente eleito Luiz Inácio Lula da Silva assumisse o cargo. Houve fechamento de rodovias e acampamentos golpistas foram montados em frente aos quartéis em várias cidades do país.

**BOMBA NO AEROPORTO**  
Marcaram também a escalada de atos golpistas a implantação de uma bomba próxima ao Aeroporto Internacional de Brasília, na véspera do Natal, e a invasão de uma delegacia da Polícia Federal (PF) após a queima de ônibus no dia da diplomação de Lula, também em Brasília.

➤ **CONGRESSO**

## Parlamentares receberam R\$ 31,5 bilhões em emendas

O governo Lula fechou o ano de 2025 com a maior quantia paga em emendas parlamentares em um único ano, na história do Brasil. Ao todo, foram pagos R\$ 31,5 bilhões em emendas impositivas ou discricionárias – quando não há obrigatoriedade de pagamento por parte do governo. Os dados, compreendidos até o dia 31 de dezembro de 2025, foram extraídos pelo g1 do Sistema Integrado de Planejamento e Orçamento (Siop), do Ministério do Planejamento e Orçamento.

**VALOR REDUZIDO**  
Ao todo, foram pagos 67% das emendas empenhadas, R\$ 47 bilhões, que por sua vez, foram empenhados quase na totalidade do que foi autorizado, R\$ 48,5 bilhões. Inicialmente o orçamento da União para 2025 previa R\$ 50 bilhões, mas o valor foi reduzido ao longo do ano.

Entre as emendas pagas, a maior parte delas foram impositivas (83,1%). Foram R\$ 19,9 bilhões para emendas individuais, que levam o selo de classificação de cada um dos parlamentares que fizeram as indicações e outros R\$ 6,3 bilhões em emendas das bancadas estaduais. Outros R\$ 5,3 bilhões foram pagos em emendas não obrigatórias, de poder das comissões temáticas do Congresso.

➤ **FUJÃO**

## PF determina que Eduardo volte ao cargo de escrivão

A Polícia Federal determinou que Eduardo Bolsonaro, filho do ex-presidente Jair Bolsonaro, volte ao cargo de escrivão na corporação. A medida foi publicada no Diário Oficial da União (DOU) desta sexta-feira (2). Eduardo estava afastado de suas funções na PF para cumprir o seu mandato na Câmara dos Deputados. Contudo, teve o mandato cassado em 18 de dezembro por excesso de faltas. A perda do mandato foi declarada com base em uma regra da Constituição que proíbe deputados e senadores de faltar a mais de 1/3 das sessões deliberativas do ano. Eleito por São Paulo, Eduardo Bolsonaro mora nos Estados Unidos desde o início do ano passado. Ele tem afirmado que a mudança ocorreu para evitar uma suposta perseguição política e jurídica no Brasil. Eduardo tentou exercer o mandato à distância e driblar o registro de ausências na Câmara. Não teve sucesso.



Eduardo se afastou da PF para cumprir o mandato na Câmara

➤ **RECUPERAÇÃO**

## Bolsonaro recebe alta hospitalar e volta a cumprir pena na Polícia Federal

O ex-presidente Jair Bolsonaro recebeu alta e deixou o Hospital DF Star no fim da tarde desta quinta-feira (1º). Um comboio formado por bate-dores da Polícia Militar do DF e carros pretos descaracterizados saiu por volta das 18h40 da garagem do hospital, localizado na Asa Sul, região central da capital federal, a poucos quilômetros de distância da Superintendência da Polícia Federal, onde Bolsonaro

está preso desde novembro. Bolsonaro estava internado na unidade desde o último dia 24 e foi submetido a uma cirurgia de hérnia inguinal bilateral. **OUTROS PROCEDIMENTOS** Em seguida, a equipe médica avaliou a necessidade de realizar outros procedimentos para conter o quadro de soluços. Ontem (31), o ex-presidente passou por uma endoscopia, quando os médi-

cos constataram a persistência de esofagite e gastrite. Médicos que acompanham o ex-presidente informaram na quarta (31) melhora da crise de soluços e já haviam programado a alta para hoje (1º) caso não houvesse nenhum novo problema de saúde. Com a liberação hospitalar, Bolsonaro retorna à Superintendência da Polícia Federal, em Brasília, onde está preso desde novembro após condenação de 27 anos

e 3 meses pela trama golpista. Na manhã desta quinta-feira, o ministro do Supremo Tribunal Federal (STF) Alexandre de Moraes negou pedido feito pela defesa do ex-presidente que solicitava prisão domiciliar de natureza humanitária após a alta. **FATOS SUPERVENIENTES** Na decisão, Moraes avalia que a defesa de Bolsonaro não apresentou “fatos super-

venientes que pudessem afastar os motivos determinantes da decisão de indeferimento do pedido de prisão domiciliar humanitária proferida no dia 19 de dezembro de 2025”. O documento reforça que permanece autorizado acesso integral dos médicos de Bolsonaro, com os medicamentos necessários, incluindo um fisioterapeuta, “e a entrega de comida produzida por seus familiares”.



ECONOMIA

Entenda como vai ficar a aposentadoria em 2026

Reforma da Previdência estabelece regras automáticas de transição que mudam a concessão de benefícios

Quem está prestes a se aposentar precisa estar atento. A reforma da Previdência, promulgada em 2019, estabeleceu regras automáticas de transição, que mudam a concessão de benefícios a cada ano. A pontuação por tempo de contribuição e por idade sofreu alterações.



Todo ano haverá acdrescimo no cálculo do benefício, até 2031

aos 59 anos e meio. A idade é acrescida seis meses a cada ano até atingir o limite de 57 anos para mulheres e 60 anos para homens, em 2031. O tempo de contribuição mínimo para obter a aposentadoria como professor corresponde a 25 anos para as mulheres e a 30 para homens. A regra vale para os professores da iniciativa privada, instituições federais de ensino e pequenos municípios. Os professores estaduais e de grandes municípios obedecem às regras dos regimes próprios.

**TEMPO DE CONTRIBUIÇÃO**  
A reforma da Previdência estabeleceu quatro regras de transição, das quais duas previram modificações na virada de 2025 para 2026. Na primeira regra, que estabelece um cronograma de transição para a regra 86/96, a pontuação composta pela soma da idade e dos anos de contribuição subiu em janeiro: para 93 pontos (mulheres) e 103 pontos (homens). Os servidores públicos estão submetidos à mesma regra de pontuação, com a diferença de que é necessário ter

62 anos de idade e 35 anos de contribuição (homens), 57 anos de idade e 30 anos (mulheres). Para ambos os sexos, é necessário ter 20 anos no serviço público e cinco anos no cargo. Na segunda regra, que prevê idade mínima mais baixa para quem tem longo tempo de contribuição, a idade mínima para requerer o benefício passou para 59 anos e meio (mulheres) e 64 anos e meio (homens). A reforma da Previdência acrescenta seis meses às idades mínimas a cada ano até

atingirem 62 anos (mulheres) e 65 anos (homens) em 2031. Nos dois casos, o tempo mínimo de contribuição exigido é de 30 anos para as mulheres e 35 anos para homens.  
**PROFESSORES**  
Em relação aos professores, que obedecem a uma regra de transição com base no tempo de contribuição na função de magistério combinada com a idade mínima, as mulheres passam a se aposentar aos 54 anos e meio, e os homens,

**POR IDADE**  
Desde 2023, está plenamente em vigor a regra para a aposentadoria por idade, destinada a trabalhadores de baixa renda que contribuíram pouco para a Previdência Social e se aposentariam por idade na regra antiga. Para homens, a idade mínima está fixada em 65 anos desde 2019. Para as mulheres, a idade de transição está em 62 anos desde 2023. Para ambos os sexos, o tempo mínimo de contribuição exigido para se aposentar por idade está em 15 anos.

CONFIRA AS SIMULAÇÕES

O Instituto Nacional do Seguro Social (INSS) permite simulações da aposentadoria no computador e no celular.

**SIMULAÇÃO NO COMPUTADOR**

- Entre no site meu.inss.gov.br e digite seu CPF e senha. Caso não tenha senha, cadastre uma;
- Vá em “Serviços” e clique em “Simular Aposentadoria”;
- Confira as informações que aparecerão na tela. O site vai mostrar sua idade, sexo e tempo de contribuição, além de quanto tempo falta para aposentadoria, segundo cada uma das regras em vigor.

**SIMULAÇÃO NO CELULAR**

- Baixe o aplicativo Meu INSS (disponível para Android e iOS);
- Se necessário, clique no botão “Entrar com gov.br” e digite seu CPF e senha. Caso não tenha senha, cadastre uma;
- Abra o menu lateral (na parte superior esquerda) e clique em “Simular Aposentadoria”;
- Cheque as informações que aparecerão na tela. O site vai mostrar sua idade, sexo e tempo de contribuição, além de quanto tempo falta para a aposentadoria, conforme as regras em vigor;
- Caso precise corrigir algum dado pessoal basta clicar no ícone de lápis (à direita).
- O segurado pode salvar o documento com todos os dados das simulações. Basta clicar em “Baixar PDF”.

**Regras de transição já cumpridas**

Por já ter sido cumprida, a regra do pedágio de 100% sobre o tempo de contribuição não mudará no setor privado. Quem tem mais de 57 anos de idade e 30 anos de contribuição (mulheres) ou 60 anos de idade e 35 anos de contribuição (homens) pode se aposentar. A regra estabelece que o segurado tinha de cumprir o dobro do período que faltava para se aposentar na promulgação da reforma, em 2019.

No serviço público, o pedágio também foi cumprido. Além da idade e do tempo de contribuição mínimos exigidos dos trabalhadores da iniciativa privada, é necessário ter 20 anos de serviço público e cinco no cargo. A reforma tinha outra regra de pedágio, desta vez para o setor privado. Quem estava a até dois anos da aposentadoria em 2019 tinha de cumprir 50% a mais em relação ao

tempo que faltava para se aposentar. No entanto, essa regra de transição foi integralmente cumprida e não beneficiará mais ninguém em 2026.

No cenário mais abrangente, quem trabalharia por mais dois anos em 2019 teve de trabalhar um ano extra, totalizando três anos. No fim de 2022, todos os que estavam enquadrados na regra do pedágio de 50% já se aposentaram.

SALÁRIO MÍNIMO

Novo valor de R\$ 1.621 já está valendo nesse mês de janeiro

O novo salário mínimo, no valor de R\$ 1.621, passou a valer a partir desta quinta-feira (1º). O reajuste, de 6,79% ou R\$ 103, foi confirmado pelo Ministério do Planejamento e Orçamento no último dia 10. O anterior era de R\$ 1.518. O novo valor foi informado após a divulgação do Índice Nacional de Preços ao Consumidor INPC, utilizado no cálculo do reajuste anual do salário mínimo. O indicador registrou 0,03% em novembro e acumula 4,18% em 12 meses. Pela estimativa do Departamento Intersindi-

cal de Estatística e Estudos Socioeconômicos (DIEESE), o novo salário mínimo injetará R\$ 81,7 bilhões na economia. O cálculo considera os efeitos sobre a renda, o consumo e a arrecadação, ainda que em um cenário de restrições fiscais mais rígidas.  
**ENTENDA**  
A regra do reajuste do salário mínimo determina que o valor tenha duas correções: uma pelo INPC de 12 meses acumulado até novembro do ano anterior, ou seja, 4,18%, e outra pelo crescimento da economia de dois anos. No dia 4 de dezembro, o

Instituto Brasileiro de Geografia e Estatística (IBGE) revisou os dados do Produto Interno Bruto (PIB), soma dos bens e serviços produzidos no país) de 2024, confirmando expansão em 3,4%. No entanto, o arcabouço fiscal, mecanismo que controla a evolução dos gastos públicos, determina que o ganho acima da inflação seja limitado a um intervalo de 0,6% a 2,5%. Pela regra, o salário mínimo de 2026 seria R\$ 1.620,99 e, com o arredondamento previsto em lei, passa para R\$ 1.621, reajuste de 6,79%.

APOSTAS



Mega da Virada premia 6 apostas; cada uma vai receber R\$ 181,8 bilhão

Seis apostas vão dividir o prêmio bilionário da Mega da Virada, sorteado nesta quinta-feira (1º), no valor total de R\$ 1.091.357.286,52. Em nota, a Caixa informou que cada aposta vencedora levará para casa R\$ 181.892.881,09. Os números sorteados no Concurso 2.955 foram 09 - 13 - 21 - 32 - 33 - 59. Das apostas ganhadoras, três foram feitas em lotéricas de João Pessoa, Ponta Porã (MS) e Franco da Rocha (SP). As outras três apostas foram feitas por meio de canal eletrônico. Duas das seis apostas ganhadoras foram bolões: a de Ponta Porã, com dez cotas; e a de Franco da Rocha, com 18. De acordo com a Caixa, para os 3.921 jogos que acer-

taram a quina (cinco números), a bolada em dinheiro será de R\$ 11.931,42 para cada. Por fim, a quadra, que premia quem acerta quatro números, vai pagar R\$ 216,76 para cada uma das 308.315 ganhadores.  
**NOTA OFICIAL**  
Por nota, a Caixa Econômica Federal disse que a “17ª edição da Mega da Virada registrou mais de R\$ 3 bilhões em arrecadação, o que representa 22,6% a mais do arrecadado em 2024”. A Caixa Econômica Federal realizou nesta manhã o sorteio da Mega da Virada 2025. O sorteio previsto para quarta-feira (31) à noite foi adiado para quinta-feira (1º) devido a problemas operacionais.

**Brasília Agora**  
bsbagora@gmail.com

**GRÁFICA E EDITORA**  
O Brasília Agora oferece serviço gráfico, realizando trabalhos de alta qualidade na impressão em papel jornal.

**PUBLIQUE SEUS EDITAIS**  
Anúncie o balanço anual da sua empresa

**brasilia\_agora**  
**brasiliaagora**  
**bsbagora**

[www.brasiliaagora.com.br](http://www.brasiliaagora.com.br)



EDUCAÇÃO

Educação de Jovens e Adultos abre inscrições de 5 a 16 deste mês

Cadastro pode ser feito pelo telefone 156 ou pelo site da Secretaria de Educação

A Secretaria de Educação (SEEDF) abre, de 5 a 16 de janeiro, as inscrições para a Educação de Jovens e Adultos (EJA). A iniciativa é voltada a pessoas que não tiveram a oportunidade de iniciar ou concluir a educação básica na idade regular e reforça a política de ampliação do acesso à escolarização em todo o Distrito Federal. A EJA atende jovens, adultos e idosos e é considerada uma ferramenta estratégica para a inclusão educacional e social. Segundo a SEEDF, a modalidade tem papel fundamental na trajetória de milhares de estudantes que buscam novas oportunidades pessoais e profissionais por meio da educação.

**OPORTUNIDADE**  
“A EJA representa uma oportunidade de transformação social para milhares de pessoas que, por diversos motivos, não puderam iniciar ou concluir seus estudos”, afirma a diretora da Educação de Jovens e Adultos, Lilian Sena. “Nosso compromisso é garantir não apenas o acesso, mas a permanência e a inserção desses estudantes no mundo do trabalho.”  
O fortalecimento da EJA contribuiu diretamente para os



Iniciativa reforça o Distrito Federal como a unidade da Federação com a menor taxa de analfabetismo do Brasil

avanços educacionais do Distrito Federal nos últimos anos. Entre 2021 e 2024, a taxa de analfabetismo caiu de 4,2% para 1,5%, de acordo com a Pesquisa Distrital por Amostra de Domicílios (Pdad). Com esse índice, o DF passou a registrar o menor percentual de analfabetismo entre todas as unidades da Federação.

**POLÍTICAS E AÇÕES ESTRUTURANTES**  
Entre as ações desenvolvidas pela SEEDF para ampliar o acesso e garantir a permanência dos estudantes na EJA estão

programas como o DF Alfabetizado, que mantém turmas de alfabetização em comunidades urbanas e rurais, assentamentos e espaços de acolhimento, e o ProfsEJA, voltado à formação continuada dos profissionais que atuam na modalidade. A secretaria também mantém a oferta de educação nas unidades prisionais do DF e a Política de Remição de Pena pela Leitura, iniciativas que ampliam o alcance da EJA e reforçam o papel da educação como instrumento de cidadania e reinserção social. “Essas políticas demonstram que é possível

transformar vidas por meio da educação; alfabetizando adultos, formando professores ou levando educação a diferentes contextos, estamos construindo um Distrito Federal mais justo e inclusivo”, enfatiza Lilian Sena.  
**COMO SE INSCREVER**  
As inscrições para a Educação de Jovens e Adultos devem ser feitas entre 5 e 16 de janeiro pelo telefone 156, opção 2, ou pelo site da Secretaria de Educação. Outras informações podem ser obtidas junto à Diretoria de Educação de Jovens e Adultos (Dieja), pelo telefone 3318-2913.

SAÚDE

Ministério renova contrato com Rede Sarah por R\$ 7,5 bilhões

O Ministério da Saúde e a Rede Hospitalar Sarah Kubitschek, que congrega hospitais de reabilitação em sete estados e no Distrito Federal, renovaram o contrato de gestão por mais cinco anos, no valor de R\$ 7,5 bilhões. Os recursos serão empregados na oferta de consultas, exames e tratamentos especializados para pacientes do Sistema Único de Saúde (SUS), principalmente nas áreas de neurologia, ortopedia, fisioterapia e outras, os principais focos de atuação da rede Sarah. A medida integra ações do programa Agora Tem Especialistas, lançado este ano e que pretende expandir atendimento médico em áreas especializadas, reduzindo a fila de espera por cirurgias eletivas, exames e outros procedimentos mais complexos. O ministro da Saúde, Alexandre Padilha, visitou a unidade principal da rede, em Brasília, na manhã desta quarta-feira (31), para assinar o contrato. “Investimentos vão apoiar a Rede Sarah para fazer cada vez mais cuidados integrados a quem precisa de reabilitação, sobretudo na área de neurologia, de ortope-

dia. Vão ajudar os hospitais da rede a fazer mais cirurgias, mais consultas especializadas. São 2,1 milhões pessoas atendidas, um grande volume”. Para 2026, segundo a pasta, estão previstos 1,7 milhão de exames e terapias, além de 515,4 mil consultas para a rede pública. A renovação da parceria com a Rede Sarah deve assegurar atendimento gratuito e de excelência pelas unidades da Rede Sarah, localizadas nos estados do Pará, Minas Gerais, Ceará, Amapá, Rio de Janeiro, Bahia, Maranhão, além do Distrito Federal. Reconhecida nacional e internacionalmente como referência em reabilitação de alta complexidade, a Rede Sarah atua de forma integrada ao SUS há 25 anos. Ao longo desse período, o governo federal investiu mais de R\$ 11,8 bilhões na parceria. Em 2025, os hospitais da Rede Sarah realizaram, para o SUS, mais de 512 mil consultas; 3,6 milhões de procedimentos, consultas e ações de reabilitação de profissionais de nível superior; 1,6 milhão de serviços auxiliares de diagnóstico e terapia; 22,9 mil internações; e 20,7 mil procedimentos cirúrgicos.



FOTO: FABIO RODRIGUES/POZDEM/ABR

Medida garante tratamento para mais de 2 milhões de pacientes do SUS

Contrato está valendo desde 1º de janeiro

O contrato, que conta com as participações dos Ministérios da Fazenda e da Gestão e da Inovação em Serviços Públicos, começa a valer a partir desta quinta-feira (1). Também estão previstas ações para a qualificação do atendimento e o desenvolvimento de pesquisas. Durante a visita à Rede Sarah, o ministro da Saúde fez um balanço positivo da implementação do programa Agora Tem Especialistas. Segundo ele, o ano de 2025 vai terminar com recorde de realização de procedimentos médicos. “Vamos ultrapassar 14,2 milhões cirurgias realizadas em 2025. Esse era um dos grandes esses gargalos, ainda é, é algo que a gente precisa continuar enfrentando e ampliando cada vez

mais. É um dos principais motivos das pessoas estarem esperando tanto nas filas dos municípios, dos estados, nas filas do SUS”, disse. Segundo o ministro, o ano vai terminar com mais de 4 milhões exames feitos pelo SUS e um recorde de quimioterapia realizadas também pelo sistema público. “O ano vai terminar com a realização dos maiores mutirões nacionais que o SUS já fez em sua história, nos envolvimento com os hospitais universitários de todo o Brasil, o envolvimento que fizemos com hospitais filantrópicos e centros de radioterapia expandidos em todo o Brasil. Nossa meta para 2026 é garantir que todo estado brasileiro tenha um centro atualizado de tratamento de radioterapia para o câncer”.

MATRÍCULAS 2026

Rede pública de ensino do DF divulga resultados para novas inscrições e também remanejamento

A Secretaria de Educação (SEEDF) divulgou os resultados das inscrições para novas matrículas e para o remanejamento de estudantes da rede pública de ensino para o ano letivo de 2026. Também foram publicados os resultados da modalidade Educação Profissional e Tecnológica (EPT). Veja aqui os resultados das vagas. A lista informa a unidade escolar para a qual o estudante foi direcionado, de acordo com os critérios estabelecidos no processo de inscrição. A orien-

tação é que pais, responsáveis e estudantes confirmem atentemente o resultado para dar andamento à matrícula dentro do prazo definido.  
**PERÍODO DE CONFIRMAÇÃO**  
A matrícula para confirmação da vaga deverá ser feita diretamente na secretaria da unidade escolar indicada no resultado da inscrição entre 5 e 9 de janeiro. O não comparecimento dentro do período estabelecido pode acarretar a perda da vaga.

**DOCUMENTAÇÃO OBRIGATÓRIA**  
Para fazer a matrícula, o estudante deverá apresentar RG, Certidão de Nascimento ou documento oficial com foto, além do CPF. No caso de alunos com necessidades educacionais especiais, é obrigatória a apresentação de laudo médico no ato da matrícula. O responsável legal deverá apresentar RG ou CNH, CPF e a Declaração Provisória de Matrícula (Deprov) ou histórico escolar do estudante.

Também são exigidos comprovante de residência e/ou do local de trabalho informado na inscrição, duas fotos 3x4, comprovante de tipagem sanguínea e fator RH, conforme a Lei Distrital nº 4.379/2009, e carteira de vacinação, nos termos da Lei nº 6.345/2019, além do Número de Inscrição Social (NIS) do estudante. A SEEDF reforça que a apresentação completa da documentação dentro do prazo é essencial para a garantia da vaga.

Bob Esponja

EM BUSCA DA CALÇA QUADRADA

L

25 DE DEZEMBRO NOS CINEMAS

VOCÊ CONSEGUE GUARDAR UM SEGREDO?

SYDNEY SWEENEY

AMANDA SEYFRIED

A EMPREGADA

EXCLUSIVO NOS CINEMAS

16





A LINDA E COMPETENTE advogada Carolina Adler Cendron passou a entrada do ano novo na residência da família, no Park Way

# SALVE 2026

## MAIS UM ANO SE PASSOU.

Mais um ano novo chegou renovando as esperanças, os sonhos e os desejos. Como os caminhos do Universo são infinitos, nesta data, a coluna deseja a seus amados leitores que todos eles percorram a nova estrada com alegria, com o coração repleto de sonhos e a alma iluminada pelas bênçãos. Só assim a caminhada será leve e os empecilhos vencidos. Feliz 2026!



Com parte da família: Renato, Héctor, Gabriela, Viviane, Simone, Tatiane, Valmir e Rafael, em Barcelona, visitando a Casa Batlló, projeto de Gaudi

# RÉVEILLON NA EUROPA

**A EX-PRIMEIRA-DAMA DE BRASÍLIA**  
Maria Helena Gomide, que entrou para a história por ser a anfitriã da saudosa Rainha Elizabeth, escolheu a Europa como cenário da virada do ano.



Em Andorra, com os netos Héctor e Gabi



# MARLENE GALEAZZI

marlenegaleazzi@gmail.com  
 marlenegaleazzi

A notícia como deve ser dada. Seja qual for o segmento. Sociedade, política, curiosidades e gossip.



EM BRASÍLIA, Ana Paula Franco, Rubens Brandão, Graci Franco e Karley Rodrigues brindando à despedida do ano na aconchegante casa de Santa Scardua Rodrigues



O chef e dono da Trattoria, Rosário Tessier, na companhia de sua equipe

# RÉVEILLON EM RESTAURANTE

Famílias brasileiras escolheram um cardápio italiano para se despedir de 2025 e saudar o ano de 2026.



O casal André Gustavo com os filhos



Melissa Gontijo com sua família no jantar da noite de 31

## PALAVRAS CRUZADAS DIRETAS

www.coquetel.com.br © Revistas COQUETEL

Artistas como Ingrid Silva	▼	Estruturas capazes de suportar o impacto de bombas e, com isso, Inclina (o barco)	▼	Phnom Penh (Geog.) Extensão de arquivo compacta- do (Inform.)	▼	Animal como o guepardo (Zool.)	▼	Roberta (?), cantora
Rogério Duprat, maestro	→							
Seguidor de uma doutrina	→	"Garota de (?)", clássico da MPB	→					
	→			"(?) It Be", álbum dos Beatles	→	Mariano (?) escritor mexicano		Suplique à divindade
Grande, em inglês	→			(?) de onça: mau hábito	→			
	→							
Estar em desacordo		Objeto usado para puxar água		Tecido de algodão muito fino	→			
Julga os crimes contra a vida		Córregos; arroios	→			Chamariz, em inglês		Estirpe; linhagem
	→							
101, em romanos	→	Abiu-do-mato	→			Órgão do futebol argentino (sigla)	→	
Los Angeles (sigla)	→	Silencia	→			Apêndice dos insetos Ingeri		
	→							
Adivinhação pela invocação dos mortos				Banda no- rruquesa Distante, em inglês	→	Translorno mental Carentes de roupas		Sua Alteza Real (abrev.)
Letra grega correspondente ao "R"	→	Unidades sonoras de um idioma	→					
	→							
Evento turístico de Caruaru (PE)		Combustível de churras- queiras	→				Ou, em inglês	→

BANCO 2/or. 3/aca — far — let. 4/lure. 5/great. 6/azuela. 39

#FaçaCoquetel

Assine e receba no conforto da sua casa!

www.assinecoquetel.com.br

Acesso nosso site!

COQUE TEL

@coquetel @editoraCoquetel

Solução

H	O	V	S	V	H	B	S
V	N	I	N	O	F	V	J
S	V	W	E	N	O	J	O
C	O	L	B	V	H	V	
V	I	C	N	W	O	V	E
C	H	V	V	V	V	C	I
V	V	I	P	O	D	I	N
H	V	I	N	I	I	N	I
O	E	O	O	O	N		
E	H	N	I	T	V	S	
H	E	Z	I	O	V	H	N
O	J	V	B	I	V	E	B
I	V	H	I	T	E	I	I
V	W	E	N	V	I	O	H
S	V	N	I	H	V	I	V
W		C				V	

# HORÓSCOPO

### ÁRIES 21/03 A 20/04

Hoje seu bom humor e comunicação contagiam os amigos, animando encontros. Mercúrio em Capricórnio aumenta sua popularidade, então capriche na aparência e no diálogo com pessoas mais velhas. No amor, mantenha o clima leve e mostre seu charme para conquistar. Cor: VERMELHO Palpite: 52, 09, 10.

### TOURO 21/04 A 20/05

O ano começa com boas energias para suas finanças, com chance de encher o bolso. Cuidado com possíveis tensões nas amizades pela manhã, mantenha a calma. À noite, o amor ganha destaque com novidades e bom humor nos romances. Aproveite o dia! Cor: MARROM Palpite: 42, 08, 51.

### GÊMEOS 21/05 A 21/06

Comece o ano com confiança para buscar seus interesses, mas cuidado com cobranças e críticas nos relacionamentos pela manhã. À noite, Mercúrio em Capricórnio traz determinação para transformar sua vida. Sua sensualidade fica em alta, garantindo sucesso na conquista e no amor. Cor: AZUL Palpite: 52, 16, 47.

### CÂNCER 21/06 A 20/07

Hoje, cuide do seu bem-estar e evite excessos, especialmente após as celebrações. Confie na intuição para enfrentar desafios e proteger seu equilíbrio. Com Mercúrio em Capricórnio, os relacionamentos ficam mais estáveis e promissores, incentivando momentos leves ao lado de quem você ama. Cor: AMARELO Palpite: 03, 30, 21.

### LEÃO 22/07 A 22/08

Hoje é um excelente dia para valorizar as amizades e aproveitar boas vibrações da Lua. Aproveite o feriado para se reconectar, rir e matar a saudade. Com Mercúrio em Capricórnio, é oportunidade para cuidar melhor da saúde. Melhor evitar discussões no amor, mantenha a calma. Cor: PRETO Palpite: 18, 54, 16.

### VIRGEM 21/08 A 22/09

O primeiro dia do ano pode começar com alguns desafios em casa, mas a noite traz boas energias. Aproveite para apostar no seu charme e fortalecer relacionamentos, sinal de oportunidades no amor. Mantenha o equilíbrio e celebre as boas surpresas que estão por vir. Cor: LILÁS Palpite: 49, 50, 04.

### LIBRA 23/09 A 22/10

O ano começa com a chegada de Mercúrio em Capricórnio, trazendo diversão em casa. Para o amor, um romance à distância pode ser perfeito, enquanto um ex pode reaparecer e agitar seu coração. Aproveite o dia com bom humor e leveza. Cor: AMARELO-OURO Palpite: 39, 55, 48.

### ESCORPIÃO 23/10 A 21/11

Comece o ano com atenção às finanças para evitar gastos impulsivos que podem causar prejuízo. Reserve tempo para refletir e fechar ciclos, iniciando 2026 com energia renovada. O amor está em alta, com paixão e boas conversas que despertam o desejo. Aproveite! Cor: AZUL-ROYAL Palpite: 43, 61, 25.

### SAGITÁRIO 22/11 A 21/12

O ano começa com boas energias: cuidado com a tensão inicial, mas a partir da noite Mercúrio ajuda suas finanças a prosperarem. Relacionamentos estão favoráveis, com possibilidades de novidades amorosas ou momentos de diversão a dois. Aproveite o dia para cultivar alegria. Cor: BRANCO Palpite: 11, 54, 38.

### CAPRICÓRNIO 22/12 A 21/01

Hoje, a comunicação exige atenção para evitar mal-entendidos. À noite, a energia melhora com Mercúrio em seu signo, favorecendo conversas e conexões. Tire um tempo para cuidar do seu bem-estar e, no amor, as novidades acontecem no período noturno, deixando tudo mais animado. Cor: VERDE Palpite: 40, 32, 06.

### AQUÁRIO 21/01 A 19/02

O ano começa pedindo atenção às finanças. Evite misturar amigos e dinheiro. Aproveite o feriado e deixe sua intuição afiada com a entrada de Mercúrio em Capricórnio. No amor, seu charme está em alta e declarações apaixonadas podem surpreender, mas cuidado com paixões proibidas. Cor: VERDE-ESMERALDA Palpite: 51, 42, 22.

### PEIXES 20/02 A 20/03

Hoje, evite críticas e cobranças para manter boas relações e aproveite o tempo com a família. Aposte em um programa caseiro com quem ama, e os amigos podem ajudar na sua conquista. Aproveite o dia para fortalecer laços e cultivar momentos de paz. Cor: VIOLETA Palpite: 13, 04, 05.



ESPORTE

# São Silvestre 2025: Etíope e tanzaniana vencem a corrida

**Brasileiros melhores** colocados foram Fábio de Jesus e Nubia de Oliveira, ambos fecharam em 3º

Com uma arrancada nos minutos finais, o etíope Muse Gisachew ultrapassou o queniano Jonathan Kipkoech Kamosong e venceu hoje (31) a centésima edição da Corrida Internacional de São Silvestre. Kamosong vinha liderando a prova com folga, mas foi ultrapassado por Gisachew já próximo da linha de chegada, na Avenida Paulista. Kamosong terminou a corrida com o tempo de 44 minutos e 32 segundos, apenas quatro segundos a mais que o vencedor da prova, que fez o tempo de 44 minutos e 28 segundos. O brasileiro Fábio de Jesus Correia foi o terceiro colocado, fazendo o tempo de 45 minutos e 6 segundos. Na quarta posição chegou



Muse Gisachew fechou a prova com 44 minutos e 28 segundos; Fábio chegou em 3º com 45 minutos e 6 segundos

o queniano William Kibor, com o tempo de 45 minutos e 28 segundos. Já o também queniano Reuben Logonsiwa

Poguisho fechou o pódio, na quinta posição, com 45 minutos e 46 segundos. A última vez que o Brasil

conquistou a São Silvestre no masculino foi em 2010, com a vitória de Marilson Gomes dos Santos.

## Feminino: Sisilia Ginoka fez o tempo de 51 minutos

Repetindo o resultado do ano passado, a atleta brasileira Nubia de Oliveira novamente alcançou o pódio da Corrida Internacional de São Silvestre, ficando na terceira colocação. Ela completou a prova com o tempo de 52 minutos e 42 segundos.

A corrida foi vencida pela atleta da Tanzânia, Sisilia Ginoka Panga, que fez o tempo de 51 minutos e 09 segundos. Esta foi a primeira participação de Sisilia na São Silvestre, que liderou toda a prova, mantendo um ritmo forte e grande distân-

cia das demais atletas. A queniana Cynthia Chemweno chegou na segunda colocação, também repetindo a mesma posição do ano passado. Ela completou a prova fazendo o tempo de 52 minutos e 30 segundos. O 4º lugar é da peruana

Gladys Tejeda Pucuhuaranga. Já a 5ª posição foi da queniana Vivian Jęftanui Kiplagati. Há quase 20 anos, o Brasil não sobe ao topo do pódio da São Silvestre. A última brasileira a vencer a corrida foi Lucélia Peres, em 2006.

## Ainda quero ser campeã da São Silvestre, diz Núbia de Oliveira após chegar em 3º lugar

Após chegar novamente em terceiro lugar na Corrida Internacional de São Silvestre, repetindo feito do ano passado, a atleta brasileira Nubia de Oliveira afirmou que pretende vir mais forte no próximo ano e que seu objetivo ainda é ser campeã da prova. “Meu sonho é me tornar campeã da São Silvestre e eu vou lutar por isso até o fim. Tenho 23 anos de idade. Eu acredito que tenho ainda um longo caminho para percorrer. Estou ganhando muita experiência até chegar no lugar mais alto do pódio”, disse Núbia, que já está em sua quarta participação na prova. Na quarta-feira (31), Nubia



A brasileira Núbia de Oliveira tem apenas 23 anos e sonha ser campeã

melhorou o tempo do ano passando, fechando a corrida com 52 minutos e 42 segundos, a melhor atleta brasileira na prova. No ano passado, ela também chegou na terceira posição, mas com o tempo de 53 minutos e 24 segundos. “Esse resultado, eu tenho certeza que inspira e impulsiona mais mulheres a participar do esporte. Tenho certeza que sou referência para muitas mulheres. Fico muito feliz em estar no pódio e representar a força da mulher, da mulher nordestina. Estou muito feliz em estar mais uma vez participando e vendo o crescimento das mulheres na corrida de rua”.

### SUPERCOPA REI

## Título será decidido em 1º de fevereiro na Arena BRB Mané Garrincha

A Confederação Brasileira de Futebol (CBF) informou nesta quarta-feira (31), via rede social, que a Supercopa Rei de 2026 ocorrerá no dia 1º de fevereiro, em Brasília. A entidade confirmou a cidade novamente como palco da primeira grande decisão da temporada de 2026. A disputa ocorre em jogo único na Arena BRB Mané Garrincha, no centro da capital federal.

A partida será entre Flamengo, campeão do Campeonato Brasileiro de 2025, e Corinthians, campeão da Copa do Brasil, neste ano. A partida abre a temporada de bola de 2026. Ainda segundo a CBF, o estádio estará dividido 50% para cada torcida. Inicialmente, o confronto estava previsto para 24 de janeiro. Geralmente, a Supercopa Rei é disputada em estádios de campo neutro na tentativa de garantir a imparcialidade.

### ÚLTIMOS CAMPEÕES

O Rubro-Negro é o atual campeão da competição. No início de 2025, a equipe dirigida por Filipe Luís venceu o Botafogo por 3 a 1. Os campeões anteriores foram São Paulo, em 2024; Palmeiras, 2023; e Atlético Mineiro (2022). O Flamengo ainda foi campeão em 2020 e 2021.

### SUPERCOPA REI

Não disputada entre 1992 e 2019, a Supercopa do Brasil foi reativada pela CBF em 2020. Em 2024, a CBF rebatizou a competição para Supercopa Rei em homenagem a Pelé, o Rei do Futebol, falecido em dezembro de 2022. A ideia é que o troféu represente a coroa do futebol nacional, sendo disputado pelos dois clubes que dominaram o cenário futebolístico no ano anterior.



Flamengo e Corinthians disputam o 1º título da temporada de 2026

### RANKING

## Gabi Guimarães é segunda melhor jogadora de vôlei do mundo em 2025

Capitã da seleção brasileira de vôlei, Gabi Guimarães foi escolhida a segunda melhor jogadora de 2025 pela Federação Internacional (Volleyball World). Atualmente no clube italiano Conegliano, a ponteira foi anunciada nesta terça-feira (30), três dias após a entidade eleger a compatriota Julia Kudieš, central da seleção, a quinta melhor atleta do mundo. A lista será concluída na quarta (31) com o anúncio da número 1 da temporada. Em postagem nas redes sociais, a Volleyball World resalta a excelência de Gabi nas competições, tanto pelo clube

quanto na Amarelinha. “Adorada pelos fãs, respeitada pelas adversárias e referência para todas as companheiras de equipe, Gabi personifica a ponteira moderna. Passando, defendendo, atacando, liderando, a Miss Tudo faz tudo. A filha do deus do vôlei”, diz a nota. A ponteira é enaltecida por sua liderança, equilíbrio, inteligência e consistência em quadra. A entidade também destaca o desempenho de Gabi em competições internacionais: “seu impacto foi igualmente constante, ancorando sua seleção com postura, versatilidade e garra”.

PAUL RUDD JACK BLACK STEVE ZAHN THANDIWE NEWTON SELTON MELLO

VOCÊ NUNCA SE DIVERTIU COM ALGO TÃO GRANDE

ANACONDA

14

EXCLUSIVAMENTE NOS CINEMAS HOJE

VERIFIQUE A CLASSIFICAÇÃO INDICATIVA. ACESSIBILIDADE DISPONÍVEL.

amazon prime

prime original

PERRENGUE FASHION

NOVO FILME | ASSISTA AGORA

A14

Só 12x R\$ 13,90

Inclui: filmes, séries originais e frete grátis