



ASSISTÊNCIA SOCIAL

CARTÃO GÁS DO GDF BENEFICIA 1,6 MILHÃO DE PESSOAS

Auxílio que ajuda famílias de baixa renda no DF já recebeu investimentos de mais de R\$ 167 milhões, desde que foi criado pelo governador Ibaneis Rocha, em 2021

PÁGINA 3

ECONOMIA

MERCADO APOSTA EM INFLAÇÃO ABAIXO DE 4%

Boletim Focus do Banco Central desta segunda-feira mostra que as principais empresas do mercado financeiro operam com expectativa de um índice menor para 2026 e aguardam queda na taxa de juros.

PÁGINA 5

SAÚDE

PAINEL DE MONITORAMENTO AUXILIA SAÚDE DO TRABALHADOR

Ferramenta permite monitorar, de forma clara e acessível, os principais indicadores de agravos relacionados à saúde da população trabalhadora do Distrito Federal.

PÁGINA 6



FOTO: VÍRI FREITAS/AGÊNCIA SAÚDE-DF

CIDADES



FOTO: RENATO ALVES/AGÊNCIA BRASIL

IBANEIS ENTREGA CASA PRÓPRIA PARA 320 PESSOAS

São 80 apartamentos no Residencial Anna Maria, da QS 12 do Riacho Fundo, com investimento de R\$ 13 milhões. PÁGINA 2

POLÍTICA

CONGRESSO INICIA 2026 MAIS TENSO COM CPIS, VETOS E ELEIÇÕES

PÁGINA 4

CULTURA

BLOCO DAS MONTADAS CONTA SUA HISTÓRIA NO CARNAVAL DO DF

PÁGINA 7

ESPORTE

CORINTHIANS DERROTA O FLAMENGO E É BICAMPEÃO DA SUPERCOPA

PÁGINA 8

CIDADES

Mais de 320 pessoas conquistam sonho da casa própria no Riacho II

Residencial Anna Maria recebeu investimento de R\$ 13 milhões e beneficia famílias do programa Morar Bem

A Neste sábado (31), mais de 320 pessoas realizaram o sonho da casa própria no Riacho Fundo II, com a entrega das chaves do Residencial Anna Maria pelo governador Ibaneis Rocha, por meio da Companhia de Desenvolvimento Habitacional do Distrito Federal (Codhab). Localizado na QS 12, Conjunto 3, o empreendimento com 80 apartamentos foi construído pela Concreto, em parceria com a Associação dos Moradores e Inquilinos Sem Teto (Amisteto-DF), com investimento de cerca de R\$ 13 milhões.

Durante a entrega, o governador Ibaneis Rocha lembrou que, quando assumiu o governo, em 2019, a questão da moradia era um problema gravíssimo na capital. “Desde o período da transição, comecei a trabalhar para garantir moradias para a nossa população”, disse.

Segundo Ibaneis Rocha, o contrato do Itapoã Parque, que prevê 12.122 unidades habitacionais, só foi assinado porque, ainda antes de tomar posse, ajudou a construtora a resolver pendências junto à Caixa Econômica Federal. “Nós conse-



FOTO: LUCIO BERNARDO JR. AGENCIA BRASILIA

Desde 2019, foram entregues 11.335 unidades habitacionais, que beneficiaram mais de 36 mil pessoas no DF

guimos aplicar todos os recursos e, até o final do ano, essas 12 mil moradias já estarão entregues. Estamos falando de uma cidade com 12 mil famílias criada dentro de um único governo”, destacou.

O governador ressaltou o trabalho conjunto com a Codhab para estruturar políticas habitacionais efetivas. “Naquela época, não havia sequer projetos. Já entregamos aproximadamente 40 mil moradias no DF e devemos iniciar, em 2026, mais 60 mil unidades, fechando a minha meta de 100 mil novas moradias.”

Ele acrescentou que os projetos foram conduzidos com transparência, sem furar filas

e priorizando quem realmente precisa. “Tratamos as pessoas com dignidade, porque é isso que mais importa para um governante. Assim, conquistamos o respeito da população.”

As famílias contempladas no empreendimento do Riacho Fundo II fazem parte da lista do programa habitacional Morar Bem e possuem renda de até 12 salários-mínimos. O investimento é oriundo do programa Minha Casa Minha Vida-FGTS, do Governo Federal. O empreendimento conta com apartamentos de dois quartos, sala, sacada, cozinha/área de serviço e banheiro. O prédio dispõe de elevadores, portaria, parques infantis,

bicicletário, vagas de garagem e lojas comerciais. As unidades residenciais têm metragens que variam de 48,34 m² a 68,35 m².

POPULAÇÃO COMEMORA

Somente no Riacho Fundo II, a Codhab já entregou mais de 200 unidades habitacionais; cerca de 800 pessoas foram beneficiadas com a moradia própria. “É um sonho realizado. Estou no Brasil desde os seis anos de idade, hoje tenho 63. Esperei 60 anos para ter uma casa do jeitinho que sempre quis. contou a moradora Núbia Braga, que vai se mudar para o novo apartamento com a filha de 27 anos.

> LIMPEZA URBANA

Em um dia, quase mil toneladas de descarte irregular de resíduos são retiradas das ruas

O SLU realiza mais uma edição do Mutirão com as RAs, com ações intensificadas de limpeza nas regiões administrativas Ceilândia e Núcleo Bandeirante. De quinta-feira (29) a (31), as equipes atuam no recolhimento de resíduos descartados irregularmente e, apenas no primeiro dia, retiraram quase mil toneladas de materiais de áreas públicas.

Em Ceilândia, o balanço inicial aponta a retirada de mais de 637 toneladas de entulhos e inservíveis. Para a operação, foram mobilizados 21 caminhões basculantes, distribuídos em pontos estratégicos como a Praça da Bíblia, Praça dos Eucaliptos, quadras QNM 17 a 21, Avenida do Hospi-



FOTO: DIVULGAÇÃO/SLU

A limpeza diária nas regiões administrativas é reforçada com o projeto

tal Regional Av. Hélio Prates, Expansão do Setor O e outras localidades de Ceilândia Sul.

A ação contou com a participação de mais de 40 trabalhadores da limpeza urbana, entre

garis, motoristas e fiscais.

Segundo o diretor-presidente do SLU, Luiz Felipe Carvalho, o mutirão complementa o trabalho rotineiro realizado diariamente em todas as regiões do Distrito Federal.

NÚCLEO BANDEIRANTE

No Núcleo Bandeirante, a operação exigiu 26 viagens realizadas por 16 caminhões, que recolheram 270 toneladas de descarte irregular em locais como a Rua Triângulo, Av. Contorno, 3ª Avenida, Divinéia, Av. Central, Setor de Indústrias Bernardo Sayão e quadras do Setor de Mansões Park Way. Ao todo, 36 trabalhadores da limpeza urbana participaram da ação na região.

> NOVA CNH

Mais de 3 mil exames teóricos já foram realizados no DF

O Detran-DF aplicou, no período de 12 a 29 deste mês, 3.032 exames teóricos no modelo do novo processo para obter a Carteira Nacional de Habilitação (CNH), conforme estabelecido pela Resolução nº 1.020, de 1º de dezembro de 2025, do Conselho Nacional de Trânsito (Contran).

De acordo com a legislação, antes de realizar a prova, é necessário fazer o curso teórico, que pode ser feito por meio do aplicativo CNH do Brasil, em autoescolas, escolas públicas de trânsito (EPTs), instituições de ensino de trânsito (IETs) ou em órgãos integrantes do Sistema Nacional de

Trânsito.

O exame teórico é composto por questões de múltipla escolha, com quatro alternativas de resposta e apenas uma correta. A prova contém 30 proposições que são extraídas do Banco Nacional de Questões, organizado e mantido pela Secretaria Nacional de

Trânsito (Senatran). A duração do exame é de 80 minutos, com tempo dobrado para candidatos com dislexia, transtorno do déficit de atenção com hiperatividade (TDAH) ou transtorno do espectro autista (TEA). Para a aprovação, o candidato deverá alcançar, no mínimo, vinte acertos.

> EMPREGO

Semana começa com 380 vagas e salário de R\$ 4,5 mil nas agências

As agências do trabalhador do Distrito Federal abrem a semana, nesta segunda-feira (2), com 380 vagas disponíveis a quem procura um emprego. As oportunidades contemplam candidatos de diferentes níveis de escolaridade, com e sem experiência. Os salários chegam a R\$ 4,5 mil.

O posto com maior remuneração é o de mecânico de veículos automotores a diesel (exceto tratores), em Vicente Pires. São duas vagas abertas para pessoas com experiência prévia na função. Não há exigência de escolaridade mínima.

Já o cargo com mais oportunidades disponíveis é o de auxiliar de logística. Ao todo, são 100 vagas, sendo 50 em Ceilândia Norte e 50 em Santa Maria. É preciso ter ensino fundamental completo, mas não há cobrança de experiência. O salário é de R\$ 1.621.

Para participar dos proces-

sos seletivos, basta cadastrar o currículo no aplicativo da Carteira de Trabalho Digital (CTPS) ou ir a uma das 16 agências do trabalhador, das 8h às 17h, durante a semana. Mesmo que nenhuma das oportunidades do dia seja atraente ao candidato, o cadastro vale para oportunidades futuras, já que o sistema cruza dados dos concorrentes com o perfil que as empresas procuram.

ESPAÇO NAS AGÊNCIAS

Empregadores e empreendedores que desejem ofertar vagas ou utilizar o espaço das agências do trabalhador para as entrevistas podem se cadastrar pessoalmente nas unidades ou pelo e-mail gcv@sedet.df.gov.br. Pode ser utilizado, ainda, o Canal do Empregador, no site da Secretaria de Desenvolvimento Econômico, Trabalho e Renda (Sedet-DF).



FOTO: DIVULGAÇÃO/CHIFFRON

Maior salário é para mecânico de veículos automotores a diesel

> PROJETO PROFISSIONALIZA

GDF abre 75 vagas para cursos gratuitos de qualificação

O Governo do Distrito Federal (GDF), por meio da Secretaria de Desenvolvimento Econômico, Trabalho e Renda do Distrito Federal (Sedet-DF), lançou chamamento público para o preenchimento de 75 vagas em cursos gratuitos de qualificação profissional do projeto Profissionaliza. A iniciativa integra as políticas públicas do GDF voltadas à ampliação da empregabilidade e ao fortalecimento da formação profissional da população.

As inscrições estarão abertas entre os dias 5 e 12 deste mês e devem ser realizadas exclusivamente de forma eletrônica, no portal da Sedet/DF, mediante o preenchimento do formulário eletrônico específico do Profissionaliza. O processo seletivo corresponde ao primeiro ciclo do projeto.

Nesta etapa, são ofertados cinco cursos de qualificação profissional, todos com 15 vagas cada. As oportunidades contemplam as áreas de fiscal de loja, cuidador de idosos, informática profissional, operador de caixa e repositor de mercadorias, formações alinhadas às demandas do mercado de trabalho e com potencial de rápida inserção profissional.

VÁRIAS REGIÕES

Os cursos do Profissionaliza serão ministrados em várias regiões administrativas do Distrito Federal, ampliando o acesso da população às ações de qualificação profissional promovidas pelo GDF. A definição dos locais busca facilitar a participação dos alunos e fortalecer o desenvolvimento econômico local.



FOTO: DIVULGAÇÃO/UNB

As inscrições estarão abertas entre os dias 5 e 12 deste mês

CIDADES

GDF investe R\$ 167 milhões no Cartão Gás e beneficia 1,6 milhão

Programa, criado em situação emergencial durante a pandemia de covid-19, se consolidou como política pública

Quando o crédito do Cartão Gás é liberado, Maria do Socorro de Lima respira aliviada. O benefício de R\$ 100 a cada dois meses permite que ela, o marido e a filha Ana Clara, de 19 anos, mantenham o sustento da casa sem precisar escolher entre o gás e outras despesas básicas.

“Eu recebo o benefício desde 2022, e o dinheiro do gás ajuda muito. A renda da nossa família vem do meu esposo, que trabalha com bicos de ajudante de pedreiro, e da Clarinha, que tem autismo e recebe o BPC”, explica a dona de casa. A moradora da Vila Buritis, em Planaltina, diz preparar refeições simples, mas cheias de amor. “No café da manhã, faço cuscuz; no almoço, arroz, feijão e carne ou ovo; no jantar, a Ana Clara gosta muito de macarrão com molho de cenoura. Antes de receber o Cartão Gás, a gente tinha que economizar de todo jeito para juntar o dinheiro, porque sem gás ninguém vive”, lembra Maria.

SEGURANÇA ALIMENTAR
O Cartão Gás, que ajuda famílias como a de Maria do Socorro, já recebeu investimentos de mais de R\$ 167 milhões



Maria: “Antes do Cartão, a gente economizava para juntar o dinheiro”

desde 2021. O programa foi criado como uma medida emergencial para enfrentar as consequências sociais e econômicas da pandemia de covid-19, mas logo se tornou uma política contínua para apoiar famílias em situação de vulnerabilidade. “O auxílio financeiro surgiu em uma situação emergencial, quando muitas famílias se queimavam ao cozinhar com lenha e carvão. Com o gás, as pessoas conseguem preparar seus alimentos de forma segura, saudável e digna. O Cartão Gás

atua tanto no combate à pobreza quanto no enfrentamento da fome”, explica a secretária de Desenvolvimento Social, Ana Paula Marra. Desde agosto de 2021, o programa ajudou 1.672.923 famílias em todo o Distrito Federal, oferecendo um crédito bimestral de R\$ 100 para a compra do gás de cozinha (gás liquefeito de petróleo, em embalagem de 13 kg). “Para as famílias que têm uma situação grave de vulnerabilidade social esse benefício

é muito importante, porque ele assegura o acesso a esse bem de consumo que é o gás e complementa [o orçamento doméstico] com outros programas de transferência de renda do Distrito Federal”, afirma a secretária.

COMO FUNCIONA
Hoje, o programa Cartão Gás é gerido pela Secretaria de Desenvolvimento Social (Sedes-DF), pasta responsável por selecionar os beneficiários e credenciar as empresas que participam do programa. A concessão do Programa Cartão Gás é feita de forma automática, com base nos dados informados pela família no Cadastro Único. Não é necessário fazer solicitação. Basta que a família esteja cadastrada no Cadastro Único do DF e cumpra os demais critérios do programa.

CRITÉRIOS PARA OBTER

- Estar inscrito no Cadastro Único para Programas Sociais do Governo Federal;
- Possuir renda familiar per capita de até meio salário mínimo;
- Ter declarado comprometimento de renda com aquisição de GLP no respectivo registro do CadÚnico para Programas Sociais do GDF;
- Morar no Distrito Federal;
- Não se encontrar em situação de rua ou acolhimento institucional coletivo;
- Ter idade igual ou superior a 16 anos.

MAIS PERTO DO CIDADÃO

Distribuidora é interditada em Ceilândia

Após explosão de botijões de gás na noite de terça-feira (27), em uma residência no Sol Nascente, que resultou em incêndio e deixou quatro pessoas feridas, a Administração Regional de Ceilândia solicitou o reforço de fiscalização em distribuidoras e comércios de gás na região. No sábado (31), foi realizada uma ação da DF Legal e o 10º Batalhão da PM, em fiscalização de rotina. Na operação, uma distribuidora de gás foi interditada por pendências no Registro e Licenciamento de Empresas (RLE). Diante do risco à segurança pública, a DF Legal informou



DF Legal intensificará as ações de fiscalização desse tipo de abastecimento

que irá intensificar as ações de fiscalização desse tipo de estabelecimento, com o objetivo de assegurar a regularidade das atividades e proteger a população, especialmente no que se

refere ao armazenamento de botijões de gás. “A fiscalização de estabelecimentos que comercializam gás GLP é fundamental para a proteção da vida, da segurança

pública e do patrimônio da população. Manejos inadequados de GLP podem resultar em explosões, incêndios de grandes proporções e vazamentos com elevado potencial de danos humanos”, afirma Rafael Barbosa, diretor de Operações Especiais da da DF Legal. Segundo o administrador regional de Ceilândia, Dilson Resende, a iniciativa busca prevenir novos acidentes. “Solicitamos o reforço imediato das fiscalizações para evitar que situações semelhantes voltem a acontecer. Nosso compromisso é com a segurança da população”.

VULNERÁVEIS

Auxílios oferecem apoio a famílias em situações críticas

Além dos benefícios continuados de assistência social, o GDF, por meio da Secretaria de Desenvolvimento Social do DF, oferece suporte financeiro para as famílias em vulnerabilidade temporária ou afetadas por emergências, com os auxílios Vulnerabilidade e Excepcional. Tratam-se de benefícios eventuais voltados a ajudar a população de baixa renda – com renda per capita igual ou inferior a meio salário mínimo –, residente do DF e cadastrada no CadÚnico, no enfrentamento a situações críticas. “Esses benefícios integram o conjunto de ações nas intervenções de política de assistência. São auxílios eventuais que são concedidos apenas em alguma situação de perda, risco ou dano, no caso do Vulnerabilidade, e do Excepcional em alguma situação de desabrigo temporário”, explica Raqueline Neves, da Subsecretaria de Assistência Social. O Auxílio Vulnerabilidade

é voltado às famílias de baixa renda que estejam passando por alguma situação crítica que agrave a situação de vulnerabilidade social. O benefício pode ser concedido em duas modalidades: pecúnia, no valor de R\$ 408, em até seis parcelas por ano; e passagem interestadual – sendo uma no período de 12 meses –, para o retorno à cidade de origem ou eventual mudança em situação de risco ou violência. “É um apoio suplementar e provisório para que a família possa enfrentar a vulnerabilidade”, revela Raqueline. Já o Auxílio Excepcional é um benefício destinado a famílias ou pessoas que foram privadas de moradia em razão de catástrofes, desastres ou calamidades públicas; risco geológico ou salubridade; desocupação de áreas ambientais; realocações e assentamentos; e situação de rua ou risco pessoal excepcional. O valor é de até R\$ 600 por mês, prorrogado por igual período.



GDF tem benefícios voltados a ajudar a população de baixa renda

MAIS PERTO DO CIDADÃO

Mais de 6 mil pessoas participam do projeto no Recanto das Emas

O casal Lucélia de Oliveira, 43 anos, e Jackson Pereira, 36, chegou cedo ao GDF Mais Perto do Cidadão no Recanto das Emas para garantir a inscrição na primeira edição do Casamento Comunitário de 2026, marcada para 22 de março. “A gente sempre quis casar, mas era algo distante. Hoje vimos que vai ser possível viver tudo isso”, contou Lucélia. A oportunidade surgiu durante a 68ª edição do programa GDF Mais Perto do Cidadão, da Sejus, no fim de semana, no Recanto das Emas, na Quadra 206. Em dois dias,

mais de seis mil pessoas passaram pelo local em busca de serviços públicos gratuitos de cidadania, assistência, capacitação e cuidado. **500 MIL PESSOAS** Em 23 edições realizadas no ano passado, o programa somou mais de 160 mil atendimentos em diferentes regiões administrativas. Desde sua criação, em fevereiro de 2023, o GDF Mais Perto do Cidadão já ultrapassa 500 mil atendimentos em todo o DF, aproximando o governo da população e transformando realidades.

HUGH JACKMAN KATE HUDSON

Song Sung Blue

Um Sonho a Dois

HOJE NOS CINEMAS

COMPRE SEU INGRESSO

14

VERIFIQUE A CLASSIFICAÇÃO INDICATIVA. VERBES ACESSES RESPONSÁVEL. CONSULTE O SITE PARA MAIS INFORMAÇÕES.

JESSIE BUCKLEY PAUL MESCAL

Dirigido por CHLOÉ ZHAO

HAMNET

a vida antes de Hamlet

mantenha seu coração aberto

HOJE NOS CINEMAS

COMPRE SEU INGRESSO

VENCEDOR TORONTO INTERNATIONAL FILM FESTIVAL PEOPLE'S CHOICE AWARD

FOCUS

VERIFIQUE A CLASSIFICAÇÃO INDICATIVA. VERBES ACESSES RESPONSÁVEL. CONSULTE O SITE PARA MAIS INFORMAÇÕES.

14

➤ **POLÍTICA**

Eleições, CPIs e vetos deixarão o clima tenso no Congresso em 2026

Com pouco tempo para votar, deputados e senadores devem priorizar pautas de apelo eleitoral

O Congresso Nacional retoma oficialmente os trabalhos nesta segunda-feira (2) sob um cenário que costuma travar a produção legislativa: ano eleitoral, calendário encurtado e ambiente político altamente polarizado. Deputados e senadores entram em 2026 com poucos meses efetivos de trabalho em Brasília antes de mergulhar nas campanhas, o que tende a transformar o ano em um período de votações pontuais, disputas políti-



Câmara dos Deputados e Senado abrem o calendário legislativo nesta segunda

cas intensas e risco permanente de crise institucional. A grande maioria dos parlamentares deve disputar a reeleição ou outros cargos em outubro, o que reduz drasticamente

a presença no plenário e nas comissões. Já a partir do primeiro trimestre, compromissos nas bases eleitorais, articulações regionais e campanha aberta passam a dominar a agenda,

esvaziando o Congresso e dificultando votações que exigem negociação prolongada. Na prática, o espaço para decisões relevantes se concentra no primeiro semestre. Depois disso, o Legislativo tende a operar em ritmo mínimo, priorizando matérias obrigatórias e disputas de alto valor simbólico, especialmente aquelas capazes de gerar repercussão política e eleitoral. O Congresso de 2026 tende, assim, a ser mais político do que legislativo. Reformas estruturais e mudanças profundas devem ficar fora do radar. O que deve avançar são projetos de consenso, propostas de apelo direto ao eleitor e matérias impostas pelo calendário institucional.

Agenda social do governo e vetos presidenciais sensíveis

A liderança do governo Lula na Câmara definiu para 2026 uma agenda legislativa ambiciosa, organizada em oito frentes, que combinam demandas sociais históricas, endurecimento no combate ao crime organizado e a tentativa de atualizar o marco regulatório diante das transformações digitais. Parte dessa agenda já está em tramitação, como a redução da jornada de trabalho, a regulamentação do trabalho por aplicativos, a lei antifalácias e os projetos de regulação da inteligência artificial e das big techs. Outras propostas enfrentam obstáculos

estruturais, sobretudo no financiamento, caso da tarifa zero no transporte público, ou resistências corporativas e federativas, como a PEC da Segurança Pública. Para o Planalto, 2026 é uma janela curta, mas decisiva. O desafio será avançar em pautas de apelo social sem abrir flancos que possam ser explorados eleitoralmente pela oposição ou resultar em derrotas públicas em um Congresso fragmentado e sensível ao custo político de cada votação. Além da agenda legislativa, o Congresso será pressionado a decidir sobre vetos presidenciais

sensíveis, com alto potencial de tensão política e institucional. O principal deles é o veto de Lula ao projeto conhecido como PL da dosimetria, aprovado pelo Congresso no fim de 2025. A proposta previa a redução de penas de condenados pelos atos antidemocráticos de 8 de janeiro de 2023 e pela tentativa de golpe, entre eles o ex-presidente Jair Bolsonaro. O presidente vetou o texto sob a alegação de inconstitucionalidade. Para o governo, a derrubada do veto significaria um recuo grave no processo de responsabi-

lização, com impacto direto sobre decisões em curso no Judiciário e sobre a relação entre os Poderes. A oposição, por sua vez, trata o tema como bandeira política e eleitoral, apostando no desgaste do Executivo e no tensionamento com o Supremo Tribunal Federal. A eventual análise do veto em sessão conjunta é vista como um dos momentos mais explosivos do ano legislativo. Caso o Congresso derrube o veto, a tendência é que o governo leve o caso ao STF, transferindo ao Judiciário a palavra final e aprofundando o conflito institucional em pleno ano eleitoral.

Indicação ao STF e pauta financeira podem acirrar os ânimos

O ambiente de tensão entre Congresso e Judiciário deve se agravar com a análise da indicação de Jorge Messias, advogado-geral da União, para o Supremo Tribunal Federal. A sabatina no Senado enfrenta resistência significativa, sobretudo na Comissão de Constituição e Justiça (CCJ), onde o processo tende a ser usado como palco de críticas à atuação do STF. Em ano eleitoral, senadores se mostram ainda menos dispostos a assumir o ônus político de aprovar nomes associados ao governo ou ao Judiciário. Diante da ameaça de rejeição da indicação no ano passado, capitaneada pelo presidente do Senado, Davi Alcolumbre (União-AP), Lula optou por segurar o envio da mensagem presidencial, empurrando a votação para 2026.



soas físicas de baixa renda, além de corrigir regras sobre remessa de lucros ao exterior. Também estão no radar propostas de modernização do sistema tributário e da execução fiscal, como a nova Lei de Execução Fiscal e a consolidação das normas que regem a relação entre contribuintes e o fisco, além de projetos de incentivo fiscal e regulatório — isenções para infraestrutura de internet no campo, estímulos à contratação de aposentados, inclusão de empresas de nanotecnologia no Simples Nacional e medidas de fomento à ciência, tecnologia e inovação, incluindo facilidades para centros privados de pesquisa e para a Financiadora de Estudos e Projetos (Finep).

TRIBUTAÇÃO E MERCADO FINANCEIRO
O Senado deve concentrar a pauta inicial em temas econômicos, fiscais e regulatórios, com destaque para o projeto que aumenta a tributação de bets e fintechs, eleva gradualmente a CSLL de setores do mercado financeiro entre 2026 e 2028 e cria um programa de regularização tributária para pes-

MASTER: EIXO CENTRAL DA ESTRATÉGIA DA OPOSIÇÃO
Se há um tema com poten-

cial de atravessar todo o ano legislativo, esse tema é o caso Banco Master-BRB. A investigação sobre fraudes financeiras, concessão irregular de créditos e tentativas de compra do banco público do Distrito Federal tornou-se uma das principais apostas da oposição para desgastar o governo Lula e, ao mesmo tempo, tensionar o STF. Parlamentares da oposição e da base governista já apresentaram quatro requerimentos para a criação de uma CPI ou CPMI do Banco Master, com foco nas relações do banqueiro Daniel Vorcato com autoridades públicas, órgãos reguladores e integrantes do sistema político. Mesmo que a comissão não seja instalada, a estratégia é manter o tema em evidência, por meio de requerimentos, discursos e pressão política permanente. Apesar da ofensiva, há forte resistência dentro do Congresso à abertura da CPI ou CPMI. Presidentes das Casas e líderes partidários avaliam que a investigação pode sair do controle e atingir não apenas o Executivo, mas também parlamentares, governos estaduais e interesses econômicos sensíveis. Nos bastidores, há receio de

que uma CPI escancare relações financeiras, emendas, contratos e operações envolvendo políticos, o que ajuda a explicar a cautela — e, em alguns casos, o silêncio — de setores do centrão e até da oposição mais pragmática. Esse risco de efeito bumerangue faz com que a CPI seja, ao mesmo tempo, instrumento de pressão e ameaça latente para o próprio Congresso.

CPMI DO INSS AMPLIA FRENTE DE ATAQUE AO GOVERNO
Paralelamente, a CPI Mista do INSS deve ganhar novo fôlego em 2026. A comissão pretende ouvir Fábio Luís Lula da Silva, filho do presidente, após a divulgação de informações sobre supostos repasses financeiros feitos por empresários investigados no esquema de fraudes contra aposentados e pensionistas. A oposição aposta na CPI do INSS como uma frente capaz de atingir diretamente o núcleo político do presidente Lula, reforçando a narrativa de desgaste ético e administrativo do governo. Mesmo sem provas conclusivas, o simples avanço da investigação e a convocação de familiares do presidente têm alto impacto simbólico e eleitoral.

➤ **RELAÇÕES EXTERIORES**

Mauro Vieira e Marco Rubio tratam de encontro entre Donald Trump e Lula

O ministro das Relações Exteriores, Mauro Vieira, conversou no sábado (31), por telefone, com o secretário de Estado dos Estados Unidos, Marco Rubio. Segundo nota do Itamaraty, os dois falaram sobre comércio exterior e a cooperação na área de segurança. Sem entrar em detalhes, o Itamaraty informou ainda que os dois chanceleres trataram de detalhes sobre a visita a Washington, em março, do presidente Luiz Inácio Lula da Silva, anunciada na semana passada. A data ainda não foi divulgada. O contato direto entre chanceleres ocorre também na esteira do desconforto causado pelo chamado Conselho da Paz, colegiado idealizado, criado e presidido pelo presidente estadunidense para gerir o futuro da Faixa de Gaza e outros territórios. Ao mesmo tempo em que busca uma aproximação com Trump, sobretudo no que diz respeito ao comércio bilateral e mundial, Lula tem sustentado a posição histórica do Brasil de defender a Organização das Nações Unidas (ONU) como principal órgão de política multilateral. Lula foi um dos líderes con-

vidados a ocupar um assento no conselho, mas ainda não respondeu ao convite. Na semana passada, em evento em Salvador, ele chegou a criticar a proposta de criação do Conselho da Paz. A ligação entre chanceleres ocorre também pouco depois de Lula e Trump terem conversado por telefone, na última segunda-feira (26). Segundo o Palácio do Planalto, o presidente defendeu uma reforma no Conselho de Segurança da ONU, pauta histórica do Brasil. Outro assunto debatido pelos mandatários foi a Venezuela. De acordo com o divulgado pelo Planalto, Lula expressou a Trump a necessidade de se manter a paz na região. Os dois também desejam avançar na cooperação no combate ao crime organizado transnacional. A segurança na região é um tema caro a Trump, sobretudo o combate ao narcotráfico. Desde que entrou no poder, o presidente norte-americano aumentou significativamente a presença militar na região, o que culminou com o sequestro, em 3 de janeiro, do então presidente venezuelano, Nicolás Maduro, por tropas dos EUA.



Vieira e Rubio conversam sobre comércio, segurança e alinham detalhes da viagem de Lula aos EUA, em março

➤ **AGENDA ELEITORAL**

Lula vai priorizar compromissos de lançamentos e inaugurações

O presidente Luiz Inácio Lula da Silva (PT) terá uma agenda de inaugurações e lançamentos em todo o país no primeiro semestre deste ano. A relação de compromissos tem sido preparada pela Casa Civil, com a contribuição de todas as pastas da Esplanada dos Ministérios. O objetivo é que o petista participe do máximo de cerimônias antes da vedação eleitoral, a partir de julho, quando o agente público não pode marcar presença. A ideia é priorizar eventos no Sudeste e no Nordeste, considerados cruciais na estratégia eleitoral do presidente. O primeiro reúne os três maiores colégios eleitorais do país, onde direita e esquerda disputam preferência no processo eleitoral. O segundo costuma garantir vantagem à esquerda, nos últimos processos eleitorais, para compensar vantagem da direita no Sul e no Centro-Oeste. As últimas pesquisas eleitorais mostraram que o senador Flávio Bolsonaro (PL-RJ) tem melhorado seu desempenho no Sudeste. Por isso, Lula tem se dedicado nas últimas semanas a definir palanques



Lula terá vários compromissos presenciais até o final de junho
estaduais tanto em São Paulo como em Minas Gerais.

ANO JUDICIÁRIO
O Supremo Tribunal Federal (STF) volta às atividades em 2026 com uma sessão solene nesta segunda-feira (3). A cerimônia deverá ter a presença de autoridades dos Três Poderes, além de representantes da Procuradoria-Geral da República e da Ordem dos Advogados do Brasil. A Corte volta aos julgamentos nas sessões de quarta (4) e quinta-feira (5). Entre os destaques da pauta da semana estão as ações que discutem o uso de redes sociais por magistrados.

FEDERAÇÃO DE HANDEBOL DO DISTRITO FEDERAL

De acordo com o Estatuto Social da Federação de Handebol do Distrito Federal, Capítulo VIII – Dos Poderes da FHDF/FBH, Art. 16, Inciso II Alínea A e N, Parágrafo Único, convocamos todos os clubes filiados para participarem da Assembleia Geral Ordinária, que se realizará no dia 7 de fevereiro de 2026, na Associação Portuguesa de Brasília (QS 5, lote 14, Taguatinga Sul. CEP: 71.964-099), às 14h, em primeira chamada, caso haja quórum; ou às 14h30, em segunda chamada, com qualquer número de presentes, para deliberarem sobre a seguinte pauta:

1) Apresentação da nova diretoria;

2) Confecção do calendário esportivo para 2026;

3) Taxa de filiação para atletas;

4) Taxa de filiação dos clubes; e

5) Outros assuntos.

Brasília-DF, 30 de janeiro de 2026

CLAUDETE RODRIGUES MARTINS

PRESIDENTE

IMÓVEIS À VENDA - CORUMBÁ/GO

Localiza do no Alto de Corumbá tendo vista para o parque dos Pirineus

• Murado com 2 portões de acesso

• Calçada em pedras Pirenópolis.

• Terreno de esquina Nivelado

• Escritura pronta para transferência

• Sol nascente

• Próximo ao trevo de saída para Pirenópolis

Creci-33032

(62) 982751215

Wesley Oliveira

ECONOMIA

Mercado passa a prever inflação para este ano abaixo de 4%

Projeções fazem parte do boletim ‘Focus’, divulgado nesta segunda pelo Banco Central

Os economistas do mercado financeiro reduziram de 4% para 3,99% sua estimativa de inflação para o ano de 2026. Essa é a primeira vez, desde dezembro de 2024, que o mercado projeta um IPCA abaixo de 4% para este ano. A estimativa faz parte do boletim Focus, divulgado nesta segunda-feira (2) pelo Banco Central (BC), com base em pesquisa realizada na última semana com mais de 100 instituições financeiras.

Se confirmada a projeção, o Índice Nacional de Preços ao Consumidor Amplo (IPCA) ficará abaixo do registrado no último ano – quando somou 4,26%. Para 2027, a expectativa permaneceu estável em 3,80%; Para 2028, a previsão foi mantida em 3,50%; Para 2029, a estimativa continuou em 3,50%. Desde o início de 2025, com a adoção do sistema de meta contínua, o objetivo é manter a inflação em 3%, sendo considerada dentro da meta se variar entre 1,50% e 4,50%.

Quanto maior a inflação, menor é o poder de compra da população – especialmente entre quem recebe salários mais baixos. Isso ocorre porque os preços sobem, enquanto



Dados constantes no Boletim Focus são da pesquisa semanal do Banco Central com mais de 100 instituições financeiras

os salários não acompanham esse aumento.

TAXA DE JUROS

Após a taxa básica da economia ter sido mantida 15% ao ano na semana passada — o maior nível em quase 20 anos —, o mercado financeiro segue acreditando que os juros vão recuar neste ano.

Para o fim de 2026, a projeção foi mantida em 12,25% ao ano. Ou seja, o mercado projeta uma queda de 2,25 pontos percentuais na Selic neste ano.

Para o fechamento de 2027, a projeção do mercado foi mantida em 10,50% ao ano.

Para o fim de 2028, a estimativa dos analistas subiu de 9,88% para 10% ao ano.

DESACELERAÇÃO DA ATIVIDADE

Para o crescimento do PIB de 2026, a estimativa do mercado foi mantida em alta de 1,80% na semana passada, abaixo dos cerca de 2,25% projetados para o ano de 2025. O resultado oficial do PIB do ano passado ainda não foi divulgado pelo IBGE.

O Produto Interno Bruto (PIB) é a soma de todos os bens e serviços produzidos no país e serve para medir o desempenho da economia. Para 2027, a projeção de crescimento do PIB foi mantida também em 1,80%.

TAXA DE CÂMBIO ESTÁVEL

O mercado financeiro projetou relativa estabilidade na taxa

de câmbio neste ano, apesar do período eleitoral — que costuma pressionar o dólar para cima.

Após a moeda norte-americana ter recuado mais de 11% no ano passado, resultado também dos juros altos no Brasil, e fechado 2025 em R\$ 5,4887, os economistas dos bancos projetam que a taxa terminará 2026 em R\$ 5,50. Para o fim de 2026, a estimativa do mercado para o dólar permaneceu também em R\$ 5,50.

O desempenho do dólar em 2025 foi o pior em quase uma década. A trajetória reflete apostas em novos cortes de juros pelo Federal Reserve, o banco central dos EUA, além de preocupações com o déficit das contas públicas e com a condução da economia pelo presidente Donald Trump.

REAJUSTE

Salário mínimo de R\$ 1.621 começa a ser pago nesta segunda

O novo salário mínimo de R\$ 1.621 começa a ser pago nesta segunda-feira (2) aos trabalhadores. O valor pode ser conferido no contracheque referente a janeiro.

O reajuste de 6,79%, equivalente a R\$ 103, foi oficializado pelo Decreto 12.797/2025. O aumento segue a política de valorização do salário mínimo, que combina inflação (INPC) e crescimento do Produto Interno Bruto (PIB), respeitando os limites do arcabouço fiscal, que restringe o reajuste a 2,5% acima da inflação do ano anterior.

Os aposentados e pensionistas do Instituto Nacional do Seguro Social (INSS) começaram a receber o novo salário mínimo no último dia 26. O pagamento segue até sexta-feira (6), conforme o número final do cartão, sem considerar o dígito verificador.

- Diário: R\$ 54,04;
- Hora: R\$ 7,37.

COMO FOI CALCULADO

- Inflação pelo INPC: 4,18%;
- Somada ao crescimento real do PIB: 3,4%;
- Adicional de 3,4% limitado a 2,5% pelo arcabouço fiscal;
- Reajuste total: 6,79%.

IMPACTOS

Segundo o Departamento Intersindical de Estatística e Estudos Socioeconômicos (Dieese), o novo salário mínimo impacta 61,9 milhões de brasileiros. O aumento deve injetar R\$ 81,7 bilhões na economia em 2026.

O reajuste tem efeitos amplos tanto sobre a renda das famílias quanto sobre as contas públicas. O governo estima impacto combinado de R\$ 110 bilhões na economia, ao considerar o reajuste e a isenção do IR. No entanto, haverá custo adicional para a Previdência Social estimado em R\$ 39,1 bilhões.

QUANTO VALE O MÍNIMO EM 2026

- Mensal: R\$ 1.621;



INSS, seguro-desemprego e contribuições têm novos valores

Como ficam os benefícios e as contribuições atreladas ao mínimo

Além de afetar diretamente trabalhadores que recebem o piso nacional, o novo valor serve como referência para uma série de bene-

fícios previdenciários, assistenciais e trabalhistas, como aposentadorias do INSS, pensões, seguro-desemprego e salário-família.

BENEFÍCIOS ATRELADOS AO SM

INSS	
• Benefícios no piso (1 salário mínimo)	reajuste integral de 6,79%, para R\$ 1.621
• Acima do piso	reajuste de 3,90% (INPC de 2025)
• Teto do INSS	R\$ 8.475,55
CONTRIBUIÇÕES AO INSS (CLT)	
• Até R\$ 1.621	7,5%
• De R\$ 1.621,01 a R\$ 2.902,84	9%
• De R\$ 2.902,85 a R\$ 4.354,27	12%
• De R\$ 4.354,28 a R\$ 8.475,55	14%
AUTÔNOMOS, FACULTATIVOS E MEI	
• Plano normal (20%)	R\$ 324,20
• Plano simplificado (11%)	R\$ 178,31
• Baixa renda (5%)	R\$ 81,05
• MEI (5%)	R\$ 81,05
SEGURO-DESEMPREGO	
• Reajustado pelo INPC (3,90%), com vigência desde 11 de janeiro	
• Parcela mínima	R\$ 1.621
• Parcela máxima	R\$ 2.518,65
• Valor varia conforme salário médio dos últimos meses.	
SALÁRIO-FAMÍLIA	
• Salário-família	R\$ 67,54 por dependente
• Pago a quem recebe até R\$ 1.980,38 mensais	

JOVEM EMPREENDEDOR

Governo lança manual que reúne informações para microempreendedor individual (MEI)

Guia lançado pelo Ministério do Empreendedorismo, da Microempresa e da Empresa de Pequeno Porte reúne informações essenciais para quem quer empreender como Microempreendedor Individual (MEI). O chamado Manual do Jovem Empreendedor reúne informações sobre como funciona a formalização, a organização do negócio e o aproveitamento das oportunidades disponíveis no país. O Manual do Jovem Empreendedor está disponível no site www.gov.br/empresas-e-negocios/pt-br/empreendedor/manual-do-jovem-empreendedor-1/20251128-jovem-empreendedor.pdf.

Além de explicar as regras e custos envolvidos, o manual destaca caminhos para o crescimento do negócio, apresentando iniciativas de capacitação, programas de crédito e oportunidades de contratação pública. A intenção, de acordo com o Ministério é que o guia se consolide como uma porta de entrada para

o empreendedorismo jovem, oferecendo conhecimento prático para planejar, formalizar e desenvolver um negócio com mais confiança.

QUEM PODE SE FORMALIZAR

- Pessoa física com mais de 18 anos;
- Jovens de 16 a 18 anos podem ser MEI, desde que emancipados;
- Que não participe como sócio ou titular de outra empresa;
- Que exerça uma das atividades econômicas permitidas para MEI (atualmente, são mais de 467).

O primeiro passo digital é se formalizar como MEI. A formalização é feita totalmente online e gratuita no Portal do Empreendedor. Acesse: gov.br/mei

NO PORTAL, VOCÊ PODE:

- Fazer o cadastro como MEI;
- Emitir seu CNPJ e Certificado na hora;

- Consultar as atividades permitidas;
- Acompanhar obrigações,
- Emitir boletos (DAS), fazer alterações e dar baixa.

QUAIS AS VANTAGENS

- CNPJ e certificado gratuitos na hora da formalização;
- Direito à aposentadoria, auxílio-doença, salário-maternidade e outros benefícios (com contribuição em dia);
- Emissão de nota fiscal;
- Acesso facilitado a crédito bancário;
- Participação em licitações públicas;
- Contribuição mensal fixa e reduzida.

QUAIS AS ATIVIDADES SÃO PERMITIDAS PARA MEI?

O MEI pode atuar em mais de 467 ocupações diferentes, divididas em segmentos como:

- Comércio (vendas de roupas, cosméticos, alimentos etc.)
- Reparos e Manutenção (encanador, eletricista, pintor)
- Beleza e Bem-estar (manicure, cabeleireiro, depilador)
- Cultura e Artesanato (músico, artesão, fotógrafo)
- Educação (professor particular, instrutor esportivo)
- Comunicação e Tecnologia (digitador, suporte técnico)
- Transporte (cargas com veículo próprio – MEI Caminhoneiro)

CAPACITAÇÃO

- Cursos online e presencial em temas como:
- Empreendedorismo e Inovação;
- Finanças e Planejamento;
- Vendas e Marketing;
- Gestão de Pessoas;
- Legislação e obrigações do MEI Ideal para quem está começando e quer se preparar para crescer com segurança.



GOVERNO QUE FEZ GOVERNO QUE FAZ

Desbloqueie o seu cartão no aplicativo BRB Social e confira as malhas credenciadas.

Em caso de dúvidas procure a regional de ensino do seu filho.



Dara Yanni Martins
CEF 04 do Gama

Cartão Uniforme Escolar.
Feito na medida certa
para 442 mil estudantes
das escolas públicas.

Educação

SAÚDE

Saúde do trabalhador: painel permite acesso à população

Disponível no Portal InfoSaúde, ferramenta reúne indicadores de agravos no Distrito Federal

A Secretaria de Saúde (SES-DF) deu um novo passo para fortalecer a vigilância e a transparência das informações com a publicação do Painel de Agravos em Saúde do Trabalhador, no Portal InfoSaúde, disponibilizado ao público no último dia 20.

Elaborada pela Diretoria de Saúde do Trabalhador (Disat) em parceria com a Subsecretaria de Tecnologia da Informação em Saúde (Setis), a ferramenta permite monitorar, de forma clara e acessível, os principais indicadores de agravos relacionados à saúde da população trabalhadora do Distrito Federal. Ao acessar o InfoSaúde, basta selecionar no menu a opção Sala de Situação, no submenu Vigilância em Saúde e, por último, Doenças e Agravos.

“Ao visualizar os dados de forma clara, as pessoas passam a reconhecer os problemas da própria região e podem colaborar com a notificação”, afirma a diretora de Saúde do Trabalhador da SES-DF, Elaine Morelo. “Isso fortalece a vigilância e amplia o impacto das informações que já eram divulgadas em boletins, agora com uma apresentação mais acessível.”



Elaine Morelo: “O objetivo não é apenas coletar dados, mas agir para diminuir efetivamente os agravos”

NOTIFICAÇÃO COMPULSÓRIA

Alimentado com dados do Sistema de Informação de Agravos de Notificação (Sinan) do Ministério da Saúde, o painel reúne informações sobre agravos relacionados ao trabalho que são de notificação compulsória e monitoramento pela pasta federal, como acidentes de trabalho típicos e de trajeto, intoxicação exógena, exposição a material biológico, perda auditiva (PAIR), pneumoconioses, dermatoses, câncer e transtornos mentais.

Cada agravo pode ser analisado a partir de diferentes recortes, como faixa etária, raça e cor, região de notificação

e evolução dos casos. Esses filtros permitem observar tendências, comparar períodos e identificar grupos mais expostos aos riscos. “O objetivo não é apenas coletar dados, mas agir para diminuir efetivamente os agravos, com base em informações precisas e relevantes”, ressalta Elaine Morelo.

RESULTADOS NA PRÁTICA

O fortalecimento da vigilância por meio do painel reforça o trabalho já desenvolvido pela Disat e pelas unidades do Centro de Referência em Saúde do Trabalhador (Cerest) ao longo de 2025. No período, foram registrados milhares de atendimentos e intervenções

voltados à prevenção de doenças e à promoção de ambientes de trabalho mais seguros.

Entre os destaques estão mais de 2 mil registros de busca ativa, com identificação de casos suspeitos de acidentes e doenças relacionadas ao trabalho em hospitais e bases de dados não notificados oficialmente aos sistemas de informação em saúde, além de mais de mil ações de vigilância da situação de saúde, que permitiram mapear os setores produtivos mais afetados. Também foram feitas mais de mil investigações de óbitos relacionados ao trabalho, contribuindo para a prevenção de novos acidentes no mesmo ambiente laboral.

ATIVIDADES FÍSICAS

Sedentarismo é um dos principais fatores de risco para doenças crônicas não transmissíveis

Tendo como foco que o estilo de vida tem impactos importantes nos fatores de risco para doenças crônicas não transmissíveis – como hipertensão, diabetes e cânceres –, a Secretaria de Saúde oferece atividades e orientações para quem quer reconhecer hábitos nocivos e tirar a meta do papel. Nas UBSs, é possível encontrar ações que estimulam a atividade física. Nesses locais, há profissionais que lideram grupos de caminhada, ginástica coletiva, cir-



Atividades como yoga e tai chi chuan são oferecidas gratuitamente nas UBSs

cuito multissensorial e práticas corporais (yoga, tai chi chuan).

Tabagismo, consumo excessivo de álcool e alimentação imprópria, a inatividade física é um dos principais fatores de risco para o adoecimento. A OMS sugere para adultos (18 a 64 anos) ao menos 150 minutos de atividade física de intensidade moderada ao longo da semana. A fisioterapeuta Helga Lins, alerta que o sedentarismo não é definido apenas pela falta de exercícios, mas pelo excesso de tempo parado.

EDUCAÇÃO

Inep oferece declaração que permite matrícula na educação superior

O Inep já está disponibilizando a declaração de conclusão do ensino médio para aqueles candidatos do Exame Nacional do Ensino Médio (Enem) 2025 que buscaram a certificação desta etapa de ensino e alcançaram a pontuação mínima exigida no edital. O documento está publicado na Página do Participante do Enem, no portal do Inep.

Para obter a certificação de conclusão do ensino médio pelo Enem, é preciso ter mais de 18 anos na data da prova e ter alcançado, no mínimo, 450 pontos em cada área do conhecimento, bem como obter, pelo menos, 500 pontos na redação.

PARA QUE SERVE

A declaração autenticada pelo Inep permitirá a pré-matrícula em instituições de educação superior. Pela primeira vez, a certificação do ensino médio, obtida pela participação no Enem 2025, poderá ser usada no mesmo ano para os

interessados em participar das edições de 2026 dos processos seletivos do Ministério da Educação (MEC):

- no Sistema de Seleção Unificada (Sisu), que teve o resultado individual divulgado nesta quinta-feira;
- o Programa Universidade para Todos (Prouni), com inscrições abertas até 29 de janeiro;
- e o Fundo de Financiamento Estudantil (Fies), que abrirá inscrições entre 3 e 6 de fevereiro.

DECLARAÇÃO AUTENTICADA

A declaração autenticada, emitida a partir desta sexta-feira, chega antes do certificado oficial de conclusão do ensino médio. A certificação digital definitiva somente sairá a partir de 2 de março. A grande vantagem é que agora tudo será digital e feito por cinco Institutos Federais. Um em cada região do país.

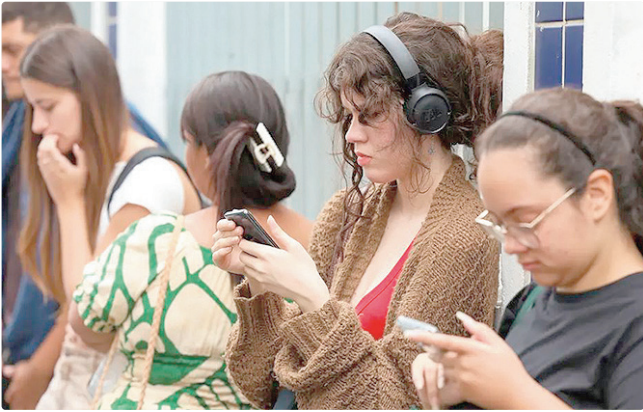

Candidatos podem adquirir a declaração na página do participante

CUIDODETAS

Governo e Sesi ampliam oferta de a crianças pra mães trabalharem

Um Acordo de Cooperação Técnica entre o governo federal e o Sesi amplia a oferta de cuidotecas em todo o país. A iniciativa, que integra o Plano Nacional de Cuidados, busca garantir aos familiares, especialmente as mulheres, um lugar seguro para deixar as crianças enquanto estudam e se qualificam profissionalmente.

A parceria tem como foco principal a implantação de cuidotecas em espaços educacionais e de qualificação do Sistema Indústria. Muitas mulheres não ocupam vagas

em setores como a indústria porque não têm onde deixar as crianças. “A parceria garante essa condição para que aquela criança de até 12 anos possa ser bem cuidada”, afirma Wellington Dias, ministro de Desenvolvimento Social.

“As cuidotecas são espaços de acolhida para crianças com objetivo de permitir que as mães possam se qualificar, aumentar escolaridade e trabalhar no período exatamente que exceda a jornada escolar”, explica a secretária nacional de Cuidados e Família, do MDS, Laís Abramo.

PAUL RUDD JACK BLACK STEVE ZAHN THANDIWE NEWTON SELTON MELLO

VOCÊ NUNCA SE DIVERTIU COM ALGO TÃO GRANDE

ANACONDA

EXCLUSIVAMENTE NOS CINEMAS HOJE

14

VERIFIQUE A CLASSIFICAÇÃO INDICATIVA

ACESSE A CLASSIFICAÇÃO INDICATIVA

BOB ESPONJA

EM BUSCA DA CALÇA QUADRADA

L

VERIFIQUE A CLASSIFICAÇÃO INDICATIVA

ESPORTE



Mais de 71 mil torcedores estiveram presentes na Arena BRB Mané Garrincha para assistir à partida

Corinthians vence o Flamengo e é bicampeão da Supercopa do Brasil

Gabriel Paulista e Yuri Alberto marcaram os gols do título, em duelo na Arena BRB, em Brasília

Em atuação segura, o Corinthians venceu o Flamengo por 2 a 0 e se tornou o campeão da Supercopa do Brasil 2026, neste domingo (1), na Arena BRB Mané Garrincha. O estádio em Brasília recebeu uma grande festa, com direito a show do cantor João Gomes antes de a bola rolar, torcida dividida e recorde de público no local: 71.244 torcedores presentes.

O duelo entre os atuais vencedores do Brasileirão e da Copa do Brasil foi decidido por um gol do zagueiro Gabriel Pau-

lista e outro de Yuri Alberto, já nos acréscimos, com direito a chapéu em Rossi.

CARRASCAL EXPULSO, E PAQUETÁ ESTREIA PERDENDO CHANCE CLARA

A partida foi marcada também por uma expulsão inusitada. Carrascal, do Flamengo, recebeu o cartão vermelho antes de a bola rolar para a etapa final, por uma cotovelada que acertou em Breno Bidon nos acréscimos do primeiro tempo. Com um a menos, o Flamengo ainda assustou com uma cabeçada de Pulgar no travessão. Yuri Alberto também acertou a trave na chance mais clara do Corinthians no segundo tempo até o gol nos acréscimos. Maior contratação da histó-

ria do futebol brasileiro, Lucas Paquetá fez sua estreia no segundo tempo, entrando aos 13 minutos, e desperdiçou a chance mais clara para o empate, nos acréscimos, quando isolou uma finalização na pequena área.

COMO FORAM OS GOLS

Reforço corintiano para a temporada, Gabriel Paulista marcou pela primeira vez com a camisa do time do coração e se emocionou na comemoração. Aos 25 minutos de jogo, Matheuzinho cruzou da intermediária, Gustavo Henrique ajeitou de cabeça e Gabriel Paulista encheu o pé esquerdo; a bola ainda desviou em Léo Pereira antes de entrar. Já nos acréscimos, aos 51 minutos, quando o Flamengo ten-

tava pressionar, o estreante Kaio César aproveitou cabeçada de Gustavo Henrique e ajeitou para dar a assistência a Yuri Alberto. O atacante recebeu em velocidade, deu um lençol com o goleiro Rossi e cabeceou com o gol aberto. A princípio, o lance foi anulado por impedimento, mas o árbitro Rafael Rodrigo Klein confirmou o gol após análise do VAR.

RECORDE DE PÚBLICO

A decisão da Supercopa do Brasil entre Flamengo e Corinthians quebrou o recorde de público do Estádio Mané Garrincha, em Brasília. Ao todo, 71.244 pessoas lotaram as arquibancadas divididas pelas duas maiores torcidas do país. A renda do jogo foi de R\$ 12,7 milhões.

CARIOCA

Fluminense vence Botafogo por 1 x 0 e garante classificação antecipada às quartas de final

O Fluminense venceu o Botafogo por 1 a 0 na noite deste domingo (1º), no Estádio Nilton Santos, no Rio de Janeiro. A partida foi válida pela quinta rodada do Campeonato Carioca.

John Kennedy marcou o gol da vitória do Tricolor, que chegou aos 12 pontos, garantiu vaga nas quartas de final e segue líder do Grupo A da competição.

O duelo foi marcado por forte chuva, que afetou diretamente no desempenho das equipes. O temporal na capital fluminense chegou a interromper o jogo no primeiro tempo. Os dois clubes chegaram ao confronto como líderes de seus respectivos grupos no Carioca, com campanhas idênticas — nove pontos, com três vitórias e uma derrota.

Após o duelo, o Botafogo permanece na liderança do Grupo B, mas viu a sua distância



Com a vitória, Fluminense soma 12 pontos e se classifica para o mata-mata

cia para o vice-líder, Boavista, diminuir para dois pontos. A equipe empatou com o Sampaio Corrêa na rodada por 1 a 1.

CLASSIFICAÇÃO ANTECIPADA

Com a vitória, Fluminense garantiu a classificação para o mata-mata da competição.

Com 12 pontos somados, o Flu não pode mais ser alcançado pelo Sampaio Corrêa-RJ, quinto colocado do Grupo A que soma sete pontos.

Na última rodada da 1ª fase, o Botafogo visita o Vasco, no domingo (8), às 18h30 (de Brasília). No mesmo dia, o Fluminense recebe o Maricá, às 20h.

PAULISTA

São Paulo derrota o Santos por 2 x 0

O São Paulo venceu o Santos no sábado (31), por 2 a 0, no Morumbis, em jogo válido pela 6ª rodada da primeira fase do Campeonato Paulista. Os gols da partida foram marcados por Gonzalo Tapia e Luciano, ambos no segundo tempo. Gabriel Menino, expulso na primeira etapa, foi outro protagonista. Com o resultado, o Tricolor alcança os 7 pontos, assumindo provisoriamente a 11ª posição - ainda fora da zona de classificação ao mata-mata. Do outro lado, o Peixe de Juan Pablo

Vojvoda estaciona nos 6 pontos, caindo para a 12ª colocação.

BOTAFOGO 1 X 0 PALMEIRAS

O Palmeiras perdeu para o Botafogo-SP neste domingo (1), por 1 a 0, na Arena Nicnet, em jogo válido pela 6ª rodada do Campeonato Paulista. Leandro Maciel marcou o único gol da partida. O Verdão de Abel Ferreira atuou com um jogador a mais a partir dos 18 minutos do segundo tempo, quando Vilar foi expulso.

6ª RODADA	
QUINTA (5/2)	
20h30	Corinthians x Capivariano Neo Química Arena
RESULTADOS	
Guarani	1 x 0 Ponte Preta
São Paulo	2 x 0 Santos
Primavera-SP	1 x 2 Portuguesa
Bragantino	1 x 1 São Bernardo
Noroeste	2 x 0 Velo Clube
Mirassol	0 x 1 Novorizontino
Botafogo-SP	1 x 0 Palmeiras

CLASSIFICAÇÃO	
POSICÃO	P J V E D GP GC SG
1	Novorizontino 15 6 5 0 1 14 5 9
2	Palmeiras 12 6 4 0 2 6 6 0
3	Bragantino 12 6 3 3 0 10 1 9
4	Guarani 11 6 3 2 1 5 4 1
5	Portuguesa 9 6 3 0 3 7 6 1
6	Corinthians 8 5 2 2 1 6 5 1
7	São Bernardo 8 6 2 2 2 7 7 0
8	Botafogo-SP 8 6 2 2 2 3 8 -5
9	Mirassol 7 6 2 1 3 8 5 3
10	Primavera-SP 7 6 2 1 3 10 10 0
11	Capivariano 7 5 2 1 2 5 7 -2
12	São Paulo 7 6 2 1 3 7 10 -3
13	Noroeste 7 6 1 4 1 7 6 1
14	Santos 6 6 1 3 2 4 6 -2
15	Velo Clube 4 6 1 1 4 1 6 -5
16	Ponte Preta 1 6 0 1 5 2 10 -8

FUTEBOL FEMININO

Arsenal bate ‘As Brabas’ na prorrogação e fatura o Mundial de Clubes

O Corinthians Feminino bem que tentou. As Brabas lutaram muito. Fizeram jus à história. Mas a maior qualidade e investimento do Arsenal acabou pesando. As inglesas ganharam por 3 a 2 na prorrogação e faturaram a Copa dos Campeões, o primeiro título mundial da modalidade organizado pela Fifa. A decisão ocorreu na tarde deste domingo (1º de fevereiro) no Emirates Stadium, em Londres.

O placar foi aberto pelas europeias. Logo aos 14 minutos, depois da falha da zaga corintiana, Lelê salvou o chute de Russo. Mas Smith, no rebote, mandou para as redes. A vantagem inglesa durou pouco. Aos 20, Andressa Alves cobrou escanteio, e Gabi Zanotti concluiu de cabeça para o gol. A goleira do Arsenal defendeu, mas a bola cruzou a linha antes mesmo de Belén Aquino completar. Depois de várias chances de lado a lado, o primeiro tempo encerrou-se com o placar igual: 1 X 1.

Na etapa final do tempo regulamentar, o cenário de maior posse de bola do Arsenal e mais chances de gol das inglesas não se alterou. Aos 12 minutos, Wubben-Moy mandou para as redes de cabeça e colocou o time europeu na frente mais uma vez: 2 a 1.

Mantendo a tradição de muita luta e muita superação, as Brabas do Timão resistiram a pressão adversária e conseguiram um pênalti nos acréscimos após revisão do VAR. Vic Albuquerque cobrou e igualou aos 50 minutos: 2 x 2.

Na prorrogação, a decisão da final. Após Duda Sampaio perder uma bola no meio de campo, Foord aproveitou um rápido contra-ataque e chutou para definir o placar: 3 a 2.

Além da taça, o Arsenal ganhou 2,3 milhões de dólares (cerca de R\$ 11,9 milhões na cotação atual). O Corinthians ficou com 1 milhão de dólares (cerca de R\$ 5,2 milhões). Valores que representam um recorde para a modalidade.



Gabi Zanotti e Vic Albuquerque marcaram os tentos do Corinthians

BRASILEIRÃO

CLASSIFICAÇÃO	
POSICÃO	P J V E D GP GC SG
1	Botafogo 3 1 1 0 0 4 0 4
2	Chapecoense 3 1 1 0 0 4 2 2
3	Vitória 3 1 1 0 0 2 0 2
4	São Paulo 3 1 1 0 0 2 1 1
5	Fluminense 3 1 1 0 0 2 1 1
6	Mirassol 3 1 1 0 0 2 1 1
7	Bahia 3 1 1 0 0 2 1 1
8	Athletico-PR 3 1 1 0 0 1 0 1
9	Bragantino 3 1 1 0 0 1 0 1
10	Palmeiras 1 1 0 1 0 2 2 0
11	Atlético-MG 1 1 0 1 0 2 2 0
12	Vasco 0 1 0 0 1 1 2 -1
13	Grêmio 0 1 0 0 1 1 2 -1
14	Corinthians 0 1 0 0 1 1 2 -1
15	Flamengo 0 1 0 0 1 1 2 -1
16	Internacional 0 1 0 0 1 0 1 -1
17	Coritiba 0 1 0 0 1 0 1 -1
18	Santos 0 1 0 0 1 2 4 -2
19	Remo 0 1 0 0 1 0 2 -2
20	Cruzeiro 0 1 0 0 1 0 4 -4

2ª RODADA	
QUARTA (4)	
19h	Flamengo x Internacional (Maracanã)
19h	Bragantino x Atlético-MG (Cicero de Souza Marques)
20h	Santos x São Paulo (Vila Belmiro)
20h	Remo x Mirassol (Mangueirão)
21h30	Palmeiras x Vitória (Arena Barueri)
21h30	Grêmio x Botafogo (Arena do Grêmio)
QUINTA (5)	
19h	Bahia x Fluminense (Arena Fonte Nova)
20h	Vasco x Chapecoense (São Januário)
21h30	Cruzeiro x Coritiba (Mineirão)
QUARTA (18)	
19h30	Athletico-PR x Corinthians (Arena da Baixada)

BASQUETE

Minas vence o Pinheiros por 85 x 62 é bicampeão da Copa Super 8

O Minas é bicampeão da Copa Super 8. A conquista foi confirmada com a vitória sobre o Pinheiros por 85 a 62, neste sábado (31), no Ginásio Henrique Villaboim, em São Paulo (SP). O ala-armador Danilo Fuzaro foi eleito o melhor jogador do torneio (MVP).

A oitava edição da Copa Super 8 teve uma final inédita. O torneio reúne os oito melhores times do primeiro turno do NBB e classifica o campeão para a Champions League das Américas de Basquete (BCLA).

“São sete anos que estamos sempre brigando, batemos algumas na trave. Conquistamos hoje o segundo título de nível nacional para a instituição, algo que nos enche de orgulho. Quero destacar o comprometimento dos atletas e de toda a minha comissão. Só tenho de agradecer por ter a oportu-

nidade de estar junto com esses caras diariamente construindo isso”, disse o técnico Léo Costa. “É motivo de muito orgulho. O KTO Minas foi o clube que me criou, foi onde eu me profissionalizei e o título do jeito que foi, com o prêmio de MVP, é um motivo de muita alegria”, afirmou o ala-armador Fuzaro, MVP do torneio. No primeiro turno do NBB (Liga Nacional da modalidade), o Pinheiros finalizou a etapa na liderança (17 vitórias e duas derrotas). O Minas foi o terceiro (16 vitórias e três derrotas). Na Copa Super 8, Pinheiros superou o Paulistano nas quartas de final por 114 a 108 e o Franca por 82 a 79 na semifinal. O Minas passou pelo Corinthians por 87 a 79, em Belo Horizonte, pelas quartas de final. Na semifinal, bateu o Flamengo por 93 a 80 no Maracanãzinho.