



DIGNIDADE

QUASE 250 FAMÍLIAS SÃO BENEFICIADAS COM O CARTÃO MATERIAL DE CONSTRUÇÃO

Desde a criação, em maio de 2025, até o momento, 249 cidadãos receberam o benefício, dos quais 197 são do Residencial Tamanduá, no Recanto das Emas, e 52 da comunidade Santa Luzia.

PÁGINA 3

POLÍTICA

DESFILE NA SAPUCAÍ EM HOMENAGEM A LULA PODE VIRAR UM GRANDE PROBLEMA

Após desfile da Acadêmicos de Niterói, domingo (15), o Novo anunciou nesta segunda que pedirá a inelegibilidade do presidente assim que ocorrer o registro formal de candidatura. **PÁGINA 4**

SAÚDE

FEVEREIRO ROXO: CAMPANHA CHAMA ATENÇÃO PARA AS DOENÇAS CRÔNICAS

PÁGINA 6

DF FOLIA



FOTO: VALTER CAMPANATO/AGÊNCIA BRASIL

BLOCOS ANIMAM VÁRIAS REGIÕES NESTA SEGUNDA E TERÇA-FEIRA (17)

Com investimento de R\$ 10 milhões, GDF leva a folia a várias cidade, como Taguatinga, Ceilândia, Sobradinho, dentre outras.

PÁGINA 7

ESPORTE



FOTO: GILMARDISOUZA/FLAMENGO

CARIOCA FLAMENGO VENCE O BOTAFOGO E VAI ÀS SEMIFINAIS

Paquetá marca o 1º gol dele no Rubro-Negro após o retorno. Flu x Bangu disputam última vaga nesta segunda.

PÁGINA 8

CIDADES



FOTO: JUEL RODRIGUES/ASSIS

SERVIÇOS SÃO AMPLIADOS A OUTRAS CIDADES DO DF

A expansão envolve mobilidade urbana, segurança pública e sinalização viária – com impacto direto no número de usuários e na rotina da população. **PÁGINA 2**

CIDADES

GDF leva serviços diversos para as regiões administrativas do DF

Expansão iniciada em 2019 levou mobilidade e segurança a cidades fora do Plano Piloto, ampliando acesso e número de usuários no DF

Desde 2019, o Governo do Distrito Federal (GDF) vem ampliando serviços que, historicamente, haviam ficado concentrados no Plano Piloto. A expansão alcança hoje diversas regiões administrativas e envolve mobilidade urbana, segurança pública e sinalização viária — com impacto direto no número de usuários, no investimento público e na rotina da população.

Quatro frentes ajudam a ilustrar esse movimento: o transporte de vizinhança (Zebrinha), as placas de endereçamento histórico, a instalação de delegacias especializadas fora da área central e a ampliação do sistema de patinetes elétricos compartilhados.

ZEBRINHA LEVA TRANSPORTE LOCAL A 17 REGIÕES

Antes restrito ao Plano Piloto, o Zebrinha hoje atende 17 regiões administrativas e transporta cerca de 20,7 mil pessoas por dia. O serviço opera com 68 veículos e funciona como ligação interna nos bairros e integração com linhas de ônibus e do metrô.

A usuária Ábia Eloína, telefonista, destaca a praticidade: “É uma ligação rápida. Facilita, tem valor acessível, R\$ 2,70. A gente economiza”. Segundo a Semob-



Os zebrinhas circulam em 17 regiões administrativas e atendem quase 21 mil pessoas por dia no Distrito Federal

-DF, a demanda pelo transporte de vizinhança cresceu 26% nos últimos meses, acompanhando a recuperação do transporte público no DF.

PLACAS HISTÓRICAS EM TODAS AS RAS

Com investimento de R\$ 70 milhões, o GDF levou às 35 regiões administrativas o modelo de placas de endereçamento que é símbolo de Brasília. Já são cerca de 50 mil placas instaladas em cidades como Taguatinga, Ceilândia, Sobradinho, Guará e Samambaia.

Criadas pelo arquiteto e designer Danilo Barbosa, as placas são produzidas pelo DER-DF, com média mensal de 250 unidades de endereçamento e

até 600 peças rodoviárias. O projeto integra, desde 2012, o acervo permanente de arquitetura e design do MoMA, em Nova York.

Moradora de Taguatinga, Laís Pereira avalia que a sinalização ajuda quem circula pela região: “Para quem não mora aqui, serve como orientação. Eu cheguei recentemente e uma placa dessa ajuda bastante”. Para Danilo Barbosa, autor do projeto, a ampliação reforça a identidade urbana em todo o DF: “Desde o início, o sistema foi pensado para todo o Distrito Federal”.

DELEGACIA DA MULHER II EM CEILÂNDIA

A segunda Delegacia de Atendimento Especial à Mulher

(Deam II) foi instalada em Ceilândia, a região mais populosa do DF, com funcionamento 24 horas. A unidade conta com seções especializadas, posto descentralizado do Instituto Médico Legal (IML) e atendimento a mulheres, crianças e adolescentes.

Para a servidora pública Rosa Nilda de Fasco Araújo, a instalação da Deam em Ceilândia representa um avanço na proteção às mulheres da região. “É importante para garantir a segurança da mulher. O atendimento é diferenciado”, afirma. Segundo ela, a existência de uma unidade especializada contribui para que as vítimas saibam onde buscar ajuda e encontrem um ambiente mais adequado para relatar situações de violência.

Patinetes elétricos chegam a outras cidades

O sistema de patinetes elétricos compartilhados conta atualmente com 2.700 veículos distribuídos por oito regiões, como Plano Piloto, Guará, Águas Claras, Gama e Taguatinga. Até dezembro de 2025, foram registradas mais de 1,1 milhão de viagens, com cerca de 264 mil usuários cadastrados.

A expansão do serviço ocorreu em julho de 2025, com o credenciamento da operadora JET, após fase experimental restrita a áreas centrais. Morador do Guará, o analista Kalyu Monteiro, de 26 anos, relata que os patinetes elétricos passaram a fazer parte da rotina dele e do companheiro. Segundo ele, a alternativa tem sido usada principalmente em deslocamentos curtos dentro da própria região administrativa.



Para usuários, os patinetes ampliam opções de deslocamento em outras RAs

“Mudou a minha rotina e a do meu parceiro também. De vez em quando ele vai trabalhar de patinete, porque é perto do serviço, ele trabalha numa imobiliária no Guará”, conta.

Na avaliação de Kalyu, o uso do patinete facilita o dia a dia e contribui para reduzir o fluxo de veículos nas ruas. “Fica mais tranquilo, porque o trânsito diminui. Para trajetos curtos, é

mais prático para quem está a pé e mais rápido também”, afirma. Na avaliação dele, a expansão do serviço para outras regiões administrativas amplia as opções de deslocamento e incentiva alternativas ao uso do carro.

EXPANSÃO

A presença desses serviços fora do Plano Piloto reflete uma mudança no desenho das políticas públicas do Distrito Federal, com foco na descentralização e na ampliação do acesso. A expansão elevou o número de usuários, exigiu novos investimentos e passou a integrar o cotidiano de moradores de diferentes regiões administrativas, que hoje contam, mais perto de casa, com estruturas antes concentradas na área central da capital.

SEM FOLGA

Novacap segue com serviços de manutenção no feriadão

Enquanto milhares de brasilienses se preparam para cair na folia, a Companhia Urbanizadora da Nova Capital do Brasil (Novacap) mantém equipes de serviços essenciais nas ruas. Durante o Carnaval, frentes de trabalho seguem atuando para assegurar a conservação da cidade, com manutenção asfáltica, funcionamento da usina de asfalto e dos laboratórios, além de equipes mobilizadas para atendimentos emergenciais,

como quedas de árvores e limpeza de bocas de lobo. Os reparos no asfalto contarão com equipes em atividade em horário normal no primeiro dia do feriado.

Nos demais dias, os profissionais permanecem de prontidão e podem ser acionados pelos grupos de trabalho do Governo do Distrito Federal (GDF), conforme a necessidade. A usina de asfalto e os laboratórios da companhia também funcionam normalmente, garantindo o suporte

técnico para os serviços. Na área de manutenção arbórea, as equipes atuarão diariamente no horário comercial.

Fora desse período, em caso de quedas de árvores ou galhos, o cidadão pode acionar o Corpo de Bombeiros, que faz o primeiro atendimento e encaminha a demanda para a companhia. Após o horário comercial, os bombeiros seguem responsáveis pelo atendimento inicial, mantendo a integração entre

os órgãos. A limpeza de bocas de lobo também permanece no radar durante o feriado. A Novacap reforça que a colaboração da população é fundamental para evitar entupimentos, alagamentos e transtornos. “O nosso compromisso é com a cidade e com as pessoas. Mesmo em período de festa, seguimos trabalhando para garantir segurança, mobilidade e bem-estar à população”, destaca o presidente da Novacap, Fernando Leite.

DF FOLIA

Revistas pessoais reforçam segurança e evitam entrada com objetos proibidos

A atuação preventiva das forças de segurança, especialmente por meio das linhas de revista presentes nos acessos aos blocos, tem sido fundamental para impedir a entrada de objetos proibidos e reduzir riscos em meio às multidões.

Durante as revistas feitas no sábado (14), foram apreendidas 119 armas brancas por policiais militares. Também foram retiradas de circulação substâncias ilícitas, entre elas porções de maconha, cocaína, além de um spray de pimenta. As apreensões demonstram a importância da triagem preventiva nos pontos de acesso aos eventos, contribuindo diretamente para a preservação de vidas e para a segurança dos foliões no Distrito Federal.

A Polícia Militar do Distrito Federal (PMDF) reforça que a revista tem caráter preventivo e visa exclusivamente à proteção dos foliões. Não é permitida a entrada com armas e drogas ilícitas, garrafas ou copos de vidro, perfumes em recipientes de vidro, desodorantes aeros-

sóis — sendo autorizados apenas produtos em creme ou roll-on —, substâncias inflamáveis, isqueiros, objetos perfurocortantes como facas, estiletes e tesouras, independentemente do tamanho, além de guarda-chuvas com haste metálica, que podem causar ferimentos — aconselha-se o uso de capas de chuva. Bandejas com mastros ou estruturas rígidas também são vetadas por razões de segurança.

Os militares recuperaram 12 aparelhos celulares. “É importante redobrar o cuidado com o celular durante o Carnaval”, alertou o porta-voz da PMDF, major Raphael Brooke. “Quadrilhas especializadas aproveitam momentos de distração e o excesso de consumo de álcool para agir. Mantenha o aparelho em local seguro, nunca em bolsos traseiros ou de fácil acesso. Deixe o celular bem protegido, use apenas quando for realmente necessário e, de preferência, fora de áreas de grande aglomeração”.



FOTO: DILACIÃO/SE-DF

Ações de fiscalização visam à garantia de que todos possam brincar o Carnaval no DF sem problemas

Identificação de crianças agiliza a localização em caso de desencontro

Mais de 300 crianças receberam pulseirinhas de identificação, medida simples, mas essencial para agilizar a localização em caso de desencontro. Em casos de crianças perdidas ou situações envolvendo menores, haverá acolhimento imediato, com acionamento do Conselho Tutelar e da Vara da Infância e da Juventude, por meio do Centro Integrado de Operações de Brasília (Ciob), pelo telefone 125.

BOMBEIROS

O Corpo de Bombeiros Militar do Distrito Federal empregou, para a operação deste sábado, o efetivo de 263 militares e 20 viaturas, que trabalharam principalmente em ações de atendimento pré-hospitalar. Durante os eventos, equipes especializadas circularam entre os foliões e garantiram uma resposta rápida para as emergências. Ao todo, foram atendidas 37 pessoas. Do total de ocorrências, a maior parte — 23 — estava associada ao consumo excessivo de bebidas alcoólicas. Três pes-

soas precisaram de transporte ao hospital, e as demais foram atendidas nos postos médicos dos eventos ou no próprio local.

Além dos atendimentos emergenciais, o CBMDF vistoriou 18 eventos, avaliando as condições contra incêndio e pânico de cada estrutura, com a finalidade de prevenir incidentes nos locais de festa. “O planejamento, a integração entre os órgãos de segurança pública e o empenho dos militares escalados é fundamental para garantir um carnaval mais seguro para todos”, reforçou o comandante-geral da CBMDF, coronel Alexandre Barcelos.

TRÂNSITO

O policiamento tem sido feito de forma ostensiva e integrada nas áreas de maior concentração de público, estacionamentos, vias adjacentes e pontos de dispersão, com emprego de efetivo reforçado e tropas especializadas. No sábado, houve 1.176 abordagens veiculares e 484 autos de infração lavrados.



FOTO: DILACIÃO/SE-DF

Bloco do Carnaval Educativo marcou as ações do Detran entre foliões

CIDADES

Cartão Material de Construção já foi entregue a 249 famílias

Contempladas com R\$ 15 mil são do Recanto das Emas e Santa Luzia, na Estrutural

Antes era de madeira, com telhas improvisadas e sem esquadrias. Hoje, de alvenaria, com cômodos separados, portas, janelas, caixa-d'água e telhado parafusado. Estamos falando da casa da cozinheira Adriana Ribeiro, 34 anos, moradora do bairro Santa Luzia, na Estrutural. Ela foi uma das beneficiadas com o Cartão Material de Construção, que, criado pelo Governo do Distrito Federal (GDF) no ano passado, oferece R\$ 15 mil para famílias em situação de vulnerabilidade social reconstruírem ou reformarem suas residências.

“Coloquei portas, terminei meu banheiro e coloquei uma pia e cerâmica lá. Também colocamos o portão, porque antes era tudo em madeirite. Estamos melhorando a cada dia”, conta Adriana, que mora com a filha e o esposo. A família também comemora a chegada da infraestrutura urbana à porta de casa. “Antes era só lama, buraco, muito ruim mesmo. Mas arrumaram a rua, colocaram os postes de energia e os hidrômetros de água. Eu tinha que ligar a bomba para ter água em casa, e hoje não tem isso. Posso levantar a qualquer hora para tomar banho, lavar roupa, beber água



A moradora de Santa Luzia Regiane Braga é uma das beneficiadas com CMC

de qualidade. Estamos vendo progresso aqui na Santa Luzia.” As obras que mudaram o dia a dia de Adriana fazem parte da implantação de saneamento integrado no bairro, autorizada pelo governador Ibaneis Rocha em novembro de 2025. O investimento é de mais de R\$ 92 milhões para a construção de redes de água e de esgoto, galerias pluviais, bacias de retenção e outras intervenções, que vão beneficiar mais de 20 mil pessoas. Também serão instalados 683 postes e 30 km de rede elétrica pela Neoenergia Brasília, com aporte de R\$ 9 milhões. Os serviços já foram executados na Rua 64 e seguem em andamento para contemplar

toda a comunidade. O administrador regional da Estrutural, Alceu Prestes de Mattos, destaca que o Cartão Material de Construção e as obras de saneamento caminham juntos para a transformação da comunidade, considerada uma das mais vulneráveis do DF. “A maioria das casas são barracos de madeira, papelão, muitas vezes sem teto. Com o cartão, possibilitamos estrutura para que possam ter mais dignidade, enquanto, com as obras, atendemos a uma demanda histórica da população”, salienta. O Cartão Material de Construção é gerido pela Companhia de Desenvolvimento Habitacio-

nal (Codhab) e é destinado a pessoas desalojadas, desabrigadas em situação de emergência ou que estejam passando por estado de calamidade. Desde a criação, em maio de 2025, até o momento, 249 cidadãos receberam o benefício, dos quais 197 são do Residencial Tamanduá, no Recanto das Emas, e 52 da comunidade Santa Luzia. O total empenhado pelo programa é de R\$ 3.735.000.

POLÍTICA EFICAZ

O diretor-presidente da Codhab, Marcelo Fagundes, resalta o impacto da iniciativa para a população. “Antes, pessoas que tinham suas casas perdidas por conta de eventos naturais, catástrofes ou realocações por conta de segurança ficavam largadas ao relento, sem expectativa alguma e sem ter para onde ir”, destaca. “Com o cartão, essa realidade mudou, eles têm um conforto e um recomeço. É política eficaz, efetiva e que muda a vida de quem está no desespero.”

Uma das histórias que ganharam um novo capítulo após a entrega do Cartão Material de Construção foi a da dona de casa Regiane Braga, 39. Moradora de Santa Luzia há mais de uma década, ela e os cinco filhos conviviam com mofo e infiltrações, que poderiam causar danos à saúde. Os insumos para a reforma já foram adquiridos e, em breve, as questões serão resolvidas, proporcionando mais bem-estar e conforto à família.

> SEGURANÇA PÚBLICA

Com instalação de câmeras em Água Quente, todas as RAs do DF passam a ser monitoradas

A Região Administrativa de Água Quente é a 35ª a receber o Programa de Videomonitoramento Urbano e Rural (PVU/PVR), da Secretaria de Segurança Pública do DF (SSP-DF), consolidando, assim, a presença da tecnologia em todas as regiões administrativas do Distrito Federal. Com a instalação das novas câmeras, o sistema passa a contar com 1.350 equipamentos distribuídos estrategicamente em todo o território do DF, fortalecendo o monitoramento integrado e ampliando a capacidade de prevenção e resposta das forças de segurança. A região recebeu a placa de monitoramento nesta sexta-feira (13). Criado em 2013, o PVU/PVR é uma das principais estratégias estruturantes da SSP-DF para o fortalecimento da política de Segurança Integral. O programa tem como foco a construção de ambientes mais seguros, pro-



Videomonitoramento visa à construção de ambientes mais seguros

movendo o exercício das liberdades individuais e coletivas, o controle de desordens e o fortalecimento da coesão social.

INTEGRAÇÃO EM TEMPO REAL

O monitoramento é realizado de forma integrada entre as forças de segurança e mais 31 órgãos, instituições e agências

do governo local e federal, com objetivos que vão desde a prevenção de crimes e contravenções penais até o apoio a investigações, controle do tráfego urbano, atendimento a emergências e ações de defesa civil. Para o secretário de Segurança Pública, Sandro Avelar, a extensão do sistema representa um avanço histórico na política

de segurança do DF. “Com Água Quente integrada ao sistema, alcançamos um marco importante: todas as regiões administrativas do Distrito Federal passam a contar com videomonitoramento. O uso estratégico das imagens contribui para o encurtamento do tempo de investigação, para a responsabilização mais célere dos infratores e para um policiamento cada vez mais inteligente, preventivo e efetivo. É motivo de muito orgulho termos dobrado no número dessas câmeras em nossa gestão”, destaca.

A administradora de Água Quente, Lúcia Gomes, agradeceu a instalação dos equipamentos na região. “Quero agradecer ao Governo do Distrito Federal pelo compromisso com uma Água Quente mais segura. A instalação dessas câmeras representa um avanço significativo para o monitoramento e para a proteção da nossa população”.

Colocação dos equipamentos segue critérios técnicos

A definição dos pontos de instalação segue critérios técnicos rigorosos. O principal parâmetro são os relatórios de análise produzidos pela Subsecretaria de Gestão da Informação (SGI), que identificam as chamadas “manchas criminais” – locais, dias e horários com maior incidência de ocorrências. Também são consideradas a relevância estratégica das áreas, a viabilidade técnica e as contribuições das autoridades policiais, como comandantes da Polícia Militar e delegados da Polícia Civil, além de demandas apresentadas pela comunidade, por meio dos Con-

selhos Comunitários de Segurança (Consegs). Segundo o subsecretário de Modernização Tecnológica, Gustavo Tarragô, a expansão do sistema reforça o compromisso com a inovação aplicada à segurança pública. “Este é um programa estruturado com base em inteligência de dados e integração tecnológica. As câmeras, de alta resolução e com transmissão em tempo real para o Centro Integrado de Operações de Brasília, permitem atuação mais rápida das forças de segurança, melhor direcionamento de recursos e apoio qualificado

às investigações e aos serviços de emergência”, afirma. As imagens captadas são transmitidas em tempo real para o Centro Integrado de Operações de Brasília (Ciob) e distribuídas às centrais de monitoramento remoto instaladas em unidades da Polícia Militar. O sistema também auxilia a Polícia Civil e os órgãos do Judiciário na produção de provas e na elucidação de crimes, contribuindo para maior efetividade nas investigações. Por questões de segurança, os pontos exatos de instalação não são divulgados. A amplia-

ção do programa segue em andamento, com previsão de novas expansões, incluindo o reforço de áreas já monitoradas e a instalação de novos equipamentos. “Com a cobertura das 35 regiões administrativas, o Distrito Federal consolida um modelo de segurança pública baseado em tecnologia, integração institucional e planejamento orientado por dados, reafirmando o compromisso do Governo do Distrito Federal com a proteção da população e a modernização permanente das políticas de prevenção e enfrentamento à criminalidade”, conclui Avelar.

> POPULAÇÃO EM SITUAÇÃO DE RUA

Acolhimento a vulneráveis ocorre no Plano Piloto nesta terça (17) e quarta (18)

O Governo do Distrito Federal (GDF) fará a oferta de acolhimento e assistência social a pessoas que estão instaladas em 17 endereços distintos do Plano Piloto. A ação está prevista para ter início às 9h desta terça-feira (17), é coordenada pela Casa Civil e envolve as secretarias de Desenvolvimento Social (Sedes-DF), de Saúde (SES-DF), de Educação (SEE-DF), de Desenvolvimento Econômico, Trabalho e Renda (Sedet-DF), de Segurança Pública (SSP-DF), de Proteção da Ordem Urbanística (DF Legal) e de Justiça e Cidadania (Sejus-DF), o Serviço de Limpeza Urbana (SLU), a Novacap, a Codhab, o Detran-DF, a Polícia Militar, a Polícia Civil, o Corpo de Bombeiros Militar e o Conselho Tutelar.

As pessoas em situação de rua receberão a oferta de diversos serviços em áreas como saúde, educação e assistência social, além de orientação sobre cuidados com animais domés-

ticos e benefícios como deslocamento interestadual. Também será oferecido um auxílio excepcional de R\$ 600 para aqueles sem condições de pagar aluguel. Vagas em abrigos, programas de qualificação profissional, como o RenovaDF, e o cadastro para unidades habitacionais também estarão disponíveis.

DESMONTE

Após todo o atendimento, a DF Legal fará o desmonte das estruturas das pessoas em situação de rua e o transporte dos pertences ao local regular indicado pelo ocupante. Em último caso, o governo levará os objetos pessoais ao depósito da pasta, no SIA Trecho 04, Lotes 1380/1420, para retirada em até 60 dias, sem qualquer custo para o responsável. No decorrer de toda a semana, as secretarias realizaram abordagens sociais e atendimentos prévios nos locais, mapeando o público que será atendido e suas demandas.



Abordagem está prevista para passar por 17 pontos do Plano Piloto

PONTOS DE AÇÃO NO PLANO PILOTO

- Via de acesso à quadra 908/909 Norte, do balão à via W5;
- SGAN 909 a 910, entre a quadra e o Parque Burle Marx;
- SGAN 913, entre o colégio Anjo da Guarda e a mesquita;
- SGAN 915, ao lado da escola Sagrada Família Menino Deus;
- SHCGN 716, entre os blocos G e H;
- SHCN EQN 315/316, na Igreja Messiânica do Brasil;
- SCLN 115, entre o bloco A e o parque próximo ao bloco C;
- Quadra 313/314 Norte, fundos da Primeira Igreja Batista;
- Área verde entre a 311/312 Norte, fundos da Capela da Divina Misericórdia;
- Setor Comercial Sul;
- Buraco do Rato;
- Centro POP;
- Área verde entre o colégio Serios e o aeroclube; SGAS 902, nas proximidades da Faculdade Mackenzie;
- SGAS 904, atrás da UDF;
- SHIGS 703/704, praça Galdino Jesus dos Santos;
- Via W5 e W4, extensão da 903 a 905 e da 702 a 705 Sul.

www.brasiliaagora.com.br

PUBLIQUE SEUS EDITAIS

Anúncie o balanço anual da sua empresa

brasilia_agorabsbagorabrasiliaagora

Jornal Brasília Agora

GRÁFICA E EDITORA

O Brasília Agora oferece ampla opção em serviço gráfico no Distrito Federal, realizando trabalhos de alta qualidade na impressão de jornais em vários formatos.

ENTRE EM CONTATO E SOLICITE UM ORÇAMENTO

(61) 3344-9063

3344-9064

✉ bsbagora@gmail.com

➤ **POLÍTICA**

Possível propaganda pró-Lula em desfile deve ser analisada no TSE

Caso pode ser julgado tanto no processo já em tramitação na Corte Eleitoral quanto a partir de novas representações

O desfile realizado no último domingo (15) em homenagem ao presidente Luiz Inácio Lula da Silva (PT), na Marquês de Sapucaí, deve ser analisado tanto em processo já aberto no TSE (Tribunal Superior Eleitoral), que apura a possível configuração de propaganda eleitoral antecipada na apresentação, quanto por novas demandas apresentadas por partidos políticos.

Na semana passada, a Corte rejeitou um pedido de liminar para barrar o desfile de acontecer. A ação foi movida pelo Partido Novo, que denunciava possível propaganda irregular e uso de recursos públicos no evento.

Segundo os ministros, barrar o desfile poderia ser considerado censura prévia, já que o TSE não pode impedir manifestações artísticas e julgar ilícitos que ainda não foram cometidos. No entanto, todos os magistrados alertaram para o potencial ilegal do desfile e decidiram manter o processo em aberto para analisar as irregularidades que poderiam vir a ocorrer.

Já nesta segunda-feira (16), após o desfile, o Partido Novo anunciou que pedirá a inelegibilidade do presidente assim que ocorrer o registro formal



Todos os ministros do TSE alertaram para o potencial ato ilegal do desfile

de candidatura. Para a sigla, o desfile da Acadêmicos de Niterói caracterizou abuso de poder político e econômico “ao utilizar recursos públicos para promover a imagem de Lula em contexto pré-eleitoral”. De acordo com o Novo, o evento deixou de representar uma manifestação cultural espontânea e passou a assumir contornos “explícitos” de promoção eleitoral.

O deputado federal Zucco (PL-RS) também pediu que haja apuração sobre o uso político do desfile em ano eleitoral. “A oposição não se furtará ao seu papel constitucional de fiscalização e controle. Serão analisadas, com responsabilidade jurídica, medidas cabíveis junto aos órgãos competentes, incluindo a Justiça Eleitoral e demais instâncias de controle, para que se apure eventual propaganda

extemporânea, abuso de meios de comunicação e possíveis violações a direitos fundamentais”, escreveu o deputado em nota.

CASO EM TRAMITAÇÃO

A relatora do caso na Corte é a ministra Estela Aranha, indicada por Lula em 2025. Com o desfile encerrado, os partidos que moveram a ação podem pedir à relatora a inclusão de novas provas contra Lula, o PT e a Acadêmicos de Niterói no processo.

O próximo passo seria a manifestação das partes acusadas. O Ministério Público Eleitoral também deverá emitir um parecer. Só depois o caso será julgado, a depender da inclusão dele na pauta, que é definida pela presidência do Tribunal. Hoje, a presidente é a ministra Cármen Lúcia. Em junho, Kás-

sio Nunes Marques, indicado por Jair Bolsonaro (PL), assumirá o posto. Na última quinta-feira (12), quando o tribunal analisou o pedido de liminar para barrar o desfile, os ministros demonstraram preocupação com possíveis excessos na apresentação.

Nunes Marques afirmou que a Justiça Eleitoral estaria atenta ao desfile e a todos os fatos relacionados às eleições e que a negativa da liminar não representa um salvo-conduto.

A ministra Cármen Lúcia afirmou que o desfile configurava um “ambiente muito propício à ocorrência de excessos, abusos e ilícitos”, comparando-o a uma “areia movediça”, em que quem entra “sabe que pode afundar”.

Já o ministro André Mendonça destacou que, embora a homenagem possa ser vista como manifestação artística, o uso massivo de sons e imagens que remetam à disputa eleitoral pode violar a paridade de armas e confundir expressão cultural com propaganda vedada.

PROPAGANDA ANTECIPADA

Pela legislação, a propaganda eleitoral só é permitida a partir de 5 de julho do ano da eleição. Antes disso, qualquer manifestação que busque influenciar o eleitor e angariar votos pode ser considerada propaganda antecipada. Não há definição totalmente objetiva sobre o que configura a irregularidade.

Lula consultou jurídico antes do evento na Sapucaí

O presidente Luiz Inácio Lula da Silva (PT) consultou a equipe jurídica do governo antes do desfile da Acadêmicos de Niterói, na noite deste domingo (15). A AGU (Advocacia-Geral da União) foi acionada sobre a presença do petista em um camarote na

Marquês de Sapucaí, no Rio de Janeiro. O diagnóstico foi de que a presença não configura ilegalidade eleitoral: nem pedido de voto, nem abuso de poder econômico. E, por isso, o presidente foi autorizado a acompanhar o desfile. A decisão também foi acom-

panhada por ministros palacianos, entre eles Sidônio Palmeira (Secom) e Gleisi Hoffmann (Relações Institucionais).

Nas reuniões, houve pontuações sobre a presença da primeira-dama Rosângela Silva, a Janja, no desfile da escola. Apesar de não haver

problema jurídico, a avaliação foi de que seria melhor que não desfilasse.

Janja seguiu o conselho e decidiu não desfilar. Ela alegou que não queria prejudicar a escola de samba. Segundo apurou a CNN, Sidônio foi um dos defensores do posicionamento.

➤ **CASO MASTER**

Mendonça tem acesso a detalhes das investigações

O ministro André Mendonça, do Supremo Tribunal Federal (STF), recebeu, na sexta-feira (13), de delegados da Polícia Federal (PF), detalhes das investigações do caso Banco Master. A reunião durou cerca de duas horas. Os delegados apresentaram um cenário geral da investigação e alinharam questões técnicas e procedimentais.

RELATÓRIO DA PF

O encontro aconteceu um dia depois de Mendonça assumir a relatoria do inquérito do STF sobre o banco de

Daniel Vorcaro. Nos próximos dias, a PF deve enviar um relatório com os principais pontos já levantados pelos investigadores ao novo relator do caso Master.

Uma das questões centrais a ser analisada pelo ministro é se há possibilidade de faturamento da investigação, com o retorno de parte do inquérito para a primeira instância da Justiça para os fatos que envolvam investigados sem prerrogativa de foro.

Segundo informações, a PF teria reunido material e menções a políticos com foro, o

que justificaria a manutenção da investigação no STF.

NOVA RELATORIA

O ministro André Mendonça, do Supremo Tribunal Federal (STF), assumiu a relatoria das investigações do caso do Banco Master no lugar de Dias Toffoli. A substituição ocorre após reunião dos ministros da Corte na quinta-feira (12), convocada diante dos avanços das apurações da Polícia Federal (PF).

Relatório dos investigadores enviado ao Supremo na última segunda-feira (9)

trouxe menções sobre o ministro, então relator, Dias Toffoli, a partir de dados do celular do banqueiro Daniel Vorcaro.

A ligação seria a empresa Maridt Participações, da qual Toffoli integra o quadro societário. De acordo com Toffoli, a Maridt Participações é uma empresa familiar dirigida pelos irmãos do magistrado.

A Maridt fez negócios com um fundo gerido pela empresa Reag, ligada ao Banco Master. A relação entre a Maridt e a Reag tem como ponto-chave o resort de luxo Tayayá, em Ribeirão Claro (PR).

➤ **ELEIÇÕES 2026**

Presidente quer costurar com Haddad candidatura e palanque em São Paulo

O presidente Luiz Inácio Lula da Silva (PT) voltou a conversar com Fernando Haddad (PT) sobre uma possível candidatura ao governo de São Paulo e espera amarrar em breve o palanque no maior colégio eleitoral do País.

De acordo com fontes próximas ao presidente e ao ministro da Fazenda, o cenário aponta cada vez mais para uma candidatura de Haddad ao Palácio dos Bandeirantes, apesar das sucessivas manifestações do ministro contra um ingresso na corrida estadual.

Como o blog revelou no início do ano, Lula e Haddad tiveram um almoço de aproximadamente três horas no meio de janeiro, para discutir a eleição em São Paulo. Os dois saíram do encontro sem um martelo batido sobre a disputa.

Mas Lula, de acordo com um interlocutor, foi à reunião decidido a “ir para cima” do ministro, para convencê-lo a concorrer ao Palácio dos Bandeirantes. Segundo outro líder petista, os dois teriam voltado a discutir a corrida esta-

dual pouco antes do carnaval. Embora ainda não haja confirmação oficial, dois petistas próximos ao ministro e ao presidente se disseram convencidos de que a candidatura de Haddad é “praticamente certa”, restando apenas amarrar os detalhes para a composição de um palanque forte para Lula no maior colégio eleitoral do País.

Lula e Haddad viajarão juntos à Índia e à Coreia do Sul nesta semana. Ainda há muita incerteza em relação ao formato da chapa que pode vir a ser encabeçada por Haddad, já que Lula vem mantendo conversas individuais com outros cotados para as demais vagas na corrida estadual. O desenho da chapa paulista ainda depende das negociações conduzidas pelo PT na esfera federal. Se houver qualquer chance de Lula atrair um grande partido de centro para a aliança, como o MDB, uma ideia seria convencer Geraldo Alckmin a deixar o posto de vice e concorrer ao Senado. Mas o ex-governador prefere continuar como companheiro de chapa de Lula na corrida presidencial.

A lista de nomes cotados para o Senado também inclui Simone Tebet, que possivelmente migraria do MDB para o PSB para participar da disputa; e Marina Silva, que, como revelou o blog, conversa sobre a possibilidade de se filiar novamente ao PT. Até este domingo, a ministra do Meio Ambiente ainda esperava uma conversa com Lula para selar seu destino.



Petistas consideram “certa” a candidatura de Haddad em SP

➤ **TRAMA GOLPISTA**

Alexandre de Moraes vota por rejeitar recurso de réus do Núcleo 3

O ministro do Supremo Tribunal Federal Alexandre de Moraes votou pela rejeição de recursos apresentados por sete condenados na Ação Penal (AP) 2696 por tentativa de golpe de Estado. O ministro é o relator da ação.

Os recursos estão sendo apreciados pela Primeira Turma do STF em Plenário Virtual. Os outros três ministros do colegiado – Carmem Lúcia, Cristiano Zanin e Flávio Dino – tem até as 23h59 do dia 24 de fevereiro, para manifestarem seus votos.

Os condenados integram o Núcleo 3 da trama golpista, responsabilizado pela Primeira Turma do STF de planejar ações táticas para efetivar o plano golpista e tentar sequestrar e matar o ministro Alexandre de Moraes, o vice-presidente da República, Geraldo Alckmin, e o presidente Luiz Inácio Lula da Silva.

No núcleo, há militares que faziam parte do grupamento de forças especiais do Exército, identificados como “kids pre-tos”. O grupo também disseminou notícias falsas sobre as eleições, fez pressão junto ao alto comando das Forças Armadas para aderirem ao golpe. O coronel Márcio Nunes de



Resende Júnior e o tenente-coronel Ronald Ferreira de Araújo Júnior foram condenados por crimes considerados mais leves como incitação à animosidade das Forças Armadas e associação criminosa.

Os dois militares confessaram os crimes e fizeram acordo com o Ministério Público para substituir as penas por Acordos de Não Persecução Penal (ANPPs) e ficarão em regime aberto.

Os demais, que agora apresentam recursos, deverão cumprir pena em regime fechado e foram condenados por organização criminosa armada, golpe de Estado, ataque violento ao Estado Democrático de Direito, dano qualificado por violência e grave ameaça e deterioração do patrimônio tombado. As penas variam de 16 a 24 anos.

NÚCLEO 3

FORAM RÉUS DO NÚCLEO 3 NOVE MILITARES E UM POLICIAL FEDERAL:

- Bernardo Romão Correa Netto (coronel);
- Estevam Theophilo (general);
- Fabrício Moreira de Bastos (coronel);
- Hélio Ferreira Lima (tenente-coronel);
- Márcio Nunes de Resende Júnior (coronel);
- Rafael Martins de Oliveira (tenente-coronel);
- Rodrigo Bezerra de Azevedo (tenente-coronel);
- Ronald Ferreira de Araújo Júnior (tenente-coronel);
- Sérgio Ricardo Cavaliere de Medeiros (tenente-coronel);
- Wladimir Matos Soares (policial federal).

Desse grupo, apenas o general Estevam Theophilo foi absolvido dos crimes que era acusado.

IMÓVEIS À VENDA - CORUMBÁ/GO

Localizado no Alto de Corumbá tendo vista para o parque dos Pirineus



- Murado com 2 portões de acesso
- Terreno de esquina Nivelado
- Sol nascente
- Calçada em pedras Pirenópolis.
- Escritura pronta para transferência
- Próximo ao trevo de saída para Pirenópolis

Creci-33032
(62) 982751215
Wesley Oliveira

ECONOMIA

Vendas no comércio varejista fecham 2025 com alta de 1,6%

Setor cresceu em relação a 2024, mas com amplitude menor, aponta levantamento do IBGE

As vendas no comércio varejista fecharam 2025 com alta de 1,6%. Na passagem de novembro para dezembro de 2025, as vendas no setor variaram negativamente 0,4%. A média móvel trimestral variou positivamente 0,3% no trimestre finalizado em dezembro.

Os dados são da Pesquisa Mensal do Comércio (PMC), divulgada nesta sexta-feira (13) pelo Instituto Brasileiro de Geografia e Estatística (IBGE).

Segundo o gerente da pesquisa, Cristiano Santos, o comércio varejista fechou 2025 com crescimento em relação a 2024, mas com uma amplitude menor. Ele explica que, no ano passado, o acumulado de ganhos chegou a 4,1%, um crescimento bem forte. Em 2025, fechou com 1,6%, mais ou menos no mesmo nível de crescimento registrado nos anos anteriores. Em 2023, foi 1,7%; em 2022, 1%; e em 2021, 1,4%.

“O crescimento de 2025 foi razoavelmente distribuído, puxado pela farmacêutica, por móveis e eletrodomésticos e equipamentos para escritório, informática e comunicação, essa última fortemente influenciada

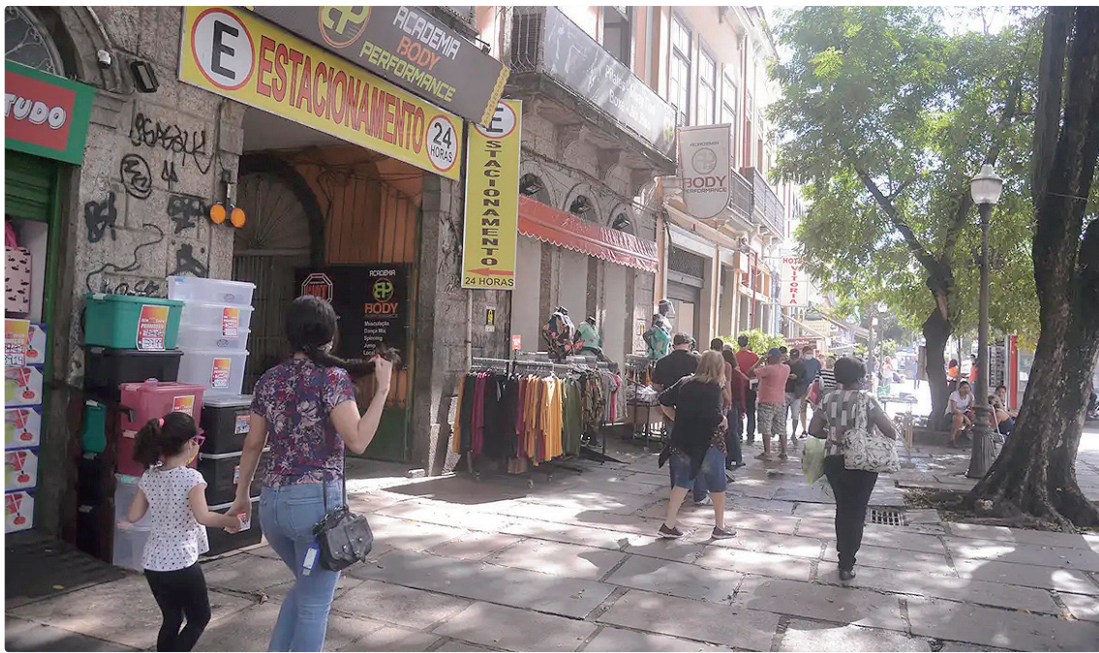

Em 2024, o acumulado de ganhos foi de 4,1%, bem maior que o crescimento de 2025, que registrou alta de 1,6%

pela forte desvalorização do dólar frente ao real, que ajudou nas vendas de produtos eletrônicos importados, como celulares e laptops”, avaliou Santos.

De acordo com o IBGE, no comércio varejista ampliado, que inclui, além do varejo, as atividades de veículos, motos, partes e peças, material de construção e atacado especializado em produtos alimentícios, bebidas e fumo, o volume de vendas em dezembro de 2025 caiu 1,2% frente a novembro, após alta de 0,6%. Com isso, o comércio varejista ampliado fechou 2025 acumulando alta de 0,1%.

Segundo o gerente da pesquisa, o varejo ampliado não

teve expansão em 2025 em relação a 2024, variando apenas 0,1%. “Isso se deve às perdas de setores importantes, como de revenda de veículos, motos, partes e peças (que havia tido um 2024 muito forte) e atacado especializado em produtos alimentícios, bebidas e fumo, que teve queda na distribuição de cereais e leguminosas, produtos ofertados normalmente nos Ceasas”, afirmou Santos.

Sete das 11 atividades pesquisadas, no varejo ampliado, fecharam o ano positivamente: artigos farmacêuticos, médicos, ortopédicos e de perfumaria (4,5%), móveis e eletrodo-

mésticos (4,5%), equipamentos e material para escritório, informática e comunicação (4,1%), outros artigos de uso pessoal e doméstico (2,2%), tecidos, vestuário e calçados (1,3%), hiper, supermercados, produtos alimentícios, bebidas e fumo (0,8%) e combustíveis e lubrificantes (0,6%).

“Pelo lado negativo, as quatro atividades que sofreram queda em 2025 foram veículos e motos, partes e peças (-2,9%), atacado especializado em produtos alimentícios, bebidas e fumo (-2,3%), livros, jornais, revistas e papelaria (-0,9%) e material de construção (-0,2%)”, afirma o IBGE.

SEBRAE

Ambulantes que se formalizaram como MEI crescem 45% em 2 anos

O número de ambulantes formalizados microempreendedores individuais (MEI), em 2025, cresceu 45% em relação a 2023. Mais de 56 mil profissionais que comercializam nas ruas se registraram como MEI no ano passado, contra 38 mil em 2023 e 42 mil em 2024.

Os dados são do DataSebrae, do Serviço Brasileiro de Apoio às Micro e Pequenas Empresas (Sebrae). A entidade comemora o número maior de formalização desses trabalhadores e espera que a categoria aproveite o boom do carnaval.

Na Bahia, foram 2,9 mil ambulantes formalizados como MEI no ano passado, 39% a mais do que em 2023. No Rio de Janeiro, foram 6,5 mil, aumento de 54% na comparação com dois anos antes. Em São Paulo, houve a formalização de 16 mil ambulantes no ano passado, 43% a mais do que em 2023.

“Esses profissionais são essenciais para a festa [car-

naval], que deve movimentar cerca de R\$ 18,6 bilhões neste ano”, disse a instituição, acrescentando que “a maior festa popular do mundo é feita pelos pequenos negócios”.

No período do carnaval, o Sebrae realiza uma ação em Salvador para promover empresas de micro e pequeno porte durante a folia em segmentos como moda, economia, alimentos e bebidas no circuito Barra-Ondina. O objetivo é mostrar que a festa é um grande espaço de geração de renda.

Ainda segundo o Sebrae, na Bahia, os pequenos negócios são quase a totalidade dos segmentos de bares, restaurantes e alimentação fora do lar (98,6%) e de transporte e receptivo turístico (97%). Eles também representam 84,1% dos hotéis e meios de hospedagem. A expectativa é de que mais de 1,2 milhão de turistas cheguem à capital soteropolitana e movimentem mais de R\$ 1,8 bilhão.



Mais de 56 mil se formalizaram como microempreendedor em 2025

FECOMÉRCIO-DF



Dinando (Setor de Óticas), Célio Paiva (Beleza e estética) e Ceciliano Júnior (empresas de bombeiro civil)

Sindióptica, Simbeleza e Sepebc reelegem seus presidentes

Os sindicatos empresariais que representam as óticas, os salões de beleza e as empresas especializadas em bombeiro civil definiram suas lideranças para mandatos até 2030. José Fernando da Silva (Sindióptica), Célio Paiva (Simbeleza) e Ceciliano Júnior (Sepebc) foram reconduzidos aos seus respectivos cargos. Com posses marcadas para março, o novo mandato vai até 2030.

SETOR DE ÓTICAS

O presidente reeleito do Sindióptica-DF, que representa cerca de 1,3 mil CNPJs, explica que uma das maiores batalhas do segmento em âmbito nacional é a luta contra a pirataria. Na Câmara Brasileira de Ótica da Confederação Nacional do Comércio (CNC), Dinando, como é conhecido, diz que o tema seguirá na pauta.

Outro projeto no horizonte é Projeto Cartão Mais Visão, que está sendo construindo em parceria com as secretarias de Educação e de Saúde. A norma é semelhante a outros benefícios sociais do GDF, como o Cartão Material Escolar (CME). A ideia é garantir óculos de grau para os estudantes da rede pública para

que o problema de visão não atrapalhe o rendimento.

BELEZA E ESTÉTICA

Representando cerca de 26,2 mil CNPJs, sendo 70% de microempreendedores individuais (MEI), Celio Paiva tem na bagagem uma grande vitória em nível nacional, que foi a aprovação da Lei do Salão Parceiro. A medida promoveu a regularização em larga escala de milhares de empreendedores e profissionais ao permitir que o MEI passasse a atuar em parceria com empresas de médio e grande porte. “A aprovação da lei foi a continuidade de um trabalho que já vinha sendo desenvolvido no Distrito Federal e que se consolidou em benefícios para todo o país”, afirma.

Entre os principais desafios do novo mandato está a defesa dos profissionais de estética, que, na avaliação de Paiva, têm sido alvo de questionamentos por parte de determinados setores. Segundo ele, a lei federal que regulamenta a profissão não vem sendo plenamente cumprida, o que tem gerado insegurança e restrições indevidas ao exercício profissional. Paiva destaca ainda que a Anvisa e outras instâncias

reguladoras atuam no sentido de limitar a autonomia dos esteticistas em algumas atividades.

EMPRESAS DE BOMBEIRO CIVIL

Reconduzido à presidência do Sepebc-DF, que representa 206 empresas no Distrito Federal, Ceciliano Júnior avalia que a última gestão foi marcada por avanços na valorização e profissionalização do setor. Entre eles, destaca a implantação do primeiro curso técnico de prevenção e combate a incêndio no âmbito do Sistema Comércio em nível nacional. A iniciativa, criada em Brasília, já está em expansão para outros estados por meio do Senac.

Outro marco foi a criação da Semana de Prevenção e Combate a Incêndio, incorporada ao calendário oficial do GDF, com ações educativas voltadas à segurança, primeiros socorros e prevenção de acidentes.

Para o novo mandato, o principal desafio será ampliar a cultura da prevenção, estimular a geração de empregos no segmento e expandir a qualificação profissional, fortalecendo a presença de bombeiros civis em ambientes comerciais e grandes centros empresariais.

Jornal Brasília Agora

GRÁFICA E EDITORA

O Brasília Agora oferece serviço gráfico, realizando trabalhos de alta qualidade na impressão em papel jornal.

PUBLIQUE SEUS EDITAIS

Anúncie o balanço anual da sua empresa

brasilia_agora

brasiliaagora

bsbagora

www.brasiliaagora.com.br

bsbagora@gmail.com

SAÚDE

Fevereiro Roxo: campanha mobiliza cuidados sobre doenças crônicas

Secretaria de Saúde alerta para sinais, tratamento e importância do diagnóstico precoce

Neste mês, a campanha Fevereiro Roxo convida a população a olhar com mais atenção para o lúpus, a fibromialgia e a doença de Alzheimer. Como forma de alertar sobre a importância do diagnóstico precoce, do tratamento contínuo e do autocuidado, a Secretaria de Saúde do DF (SES-DF) reforça a necessidade de buscar orientação médica ao perceber os sinais.

O lema deste ano é “Se não houver cura, que no mínimo haja conforto”. Embora sejam doenças incuráveis, é possível que o paciente tenha qualidade de vida. O acompanhamento começa nas unidades básicas de saúde (UBSs), com encaminhamento para serviços especializados quando necessário.

LUPUS

Doença inflamatória autoimune, o Lúpus Eritematoso Sistêmico (LES ou apenas lúpus) ocorre quando o sistema imunológico ataca, por engano, tecidos saudáveis do corpo. Pode se manifestar de forma cutânea, com manchas avermelhadas em áreas expostas ao sol, como rosto, colo e braços, ou sistêmica, quando órgãos internos são afetados.



Secretaria de Saúde oferece diversas práticas integrativas gratuitas que podem auxiliar no controle da dor

De acordo com o reumatologista da SES-DF e referência no assunto Rodrigo Aires, a doença não tem causa única nem é contagiosa. “Existe uma combinação de fatores genéticos, hormonais, ambientais e imunológicos que contribuem para o desenvolvimento do lúpus, o que explica por que ele se apresenta de formas tão diferentes entre os pacientes”, afirma.

Os sintomas mais comuns são fadiga intensa, dores articulares e musculares, febre, inflamações e alterações na pele. Sem controle desses sinais, a enfermidade pode comprometer rins, coração e

sistema nervoso. “Embora não tenha cura, o tratamento adequado permite controlar a atividade do lúpus, prevenir complicações e garantir mais qualidade de vida”, enfatiza Aires.

FIBROMIALGIA

A fibromialgia é caracterizada por dor muscular generalizada e crônica, provocando fadiga, distúrbios do sono, ansiedade, alterações de memória, cansaço excessivo e depressão. Dados da Sociedade Brasileira de Reumatologia (SBR) indicam que cerca de 3% da população brasileira convivem com a síndrome, mais comum entre mulheres

de 30 e 50 anos.

O tratamento é individualizado e envolve medicamentos, atividade física e outras abordagens não medicamentosas. “O cuidado precisa ser multiprofissional e contínuo, com foco na redução da dor, melhora do sono e da funcionalidade”, explica o reumatologista.

Na rede pública, um exemplo é o Grupo Supera Dor, da UBS 17 de Ceilândia, voltado a pessoas com dor crônica. A iniciativa trabalha o autocuidado e estratégias para melhorar a qualidade de vida.

O residente em fisioterapia Gabriel Freitas Cândido des-

taca os benefícios da atividade coletiva: “As ações do grupo contribuem para o controle da dor, melhora da mobilidade e da funcionalidade, além de oferecer apoio psicossocial. Apresentamos ferramentas que possibilitem ao indivíduo manter a realização das atividades básicas de vida diária, mesmo na presença da dor, evitando a piora do quadro clínico.”

ALZHEIMER

Por sua vez, a doença de Alzheimer é um transtorno neurodegenerativo progressivo, marcado pela perda de memória recente. De acordo com a Associação Brasileira de Alzheimer (Abraz), a condição é responsável por 60% a 70% dos casos de demência. Estimativas do Ministério da Saúde indicam que cerca de 1,2 milhão de brasileiros convivem com a enfermidade, muitos sem diagnóstico.

Com a progressão do Alzheimer, surgem sintomas como perda de memória remota (do passado), irritabilidade, falhas na linguagem e dificuldade de orientação no tempo e no espaço. O diagnóstico baseia-se na avaliação clínica, em exames físicos e neurológicos e na análise das funções cognitivas. O tratamento adequado, iniciado precocemente, contribui para aliviar sintomas e estabilizar ou retardar a progressão da doença.

LEUCEMIA

Diagnóstico rápido e tratamento especializado fortalecem combate

Os 30 anos, o consultor Alysson Borges ouviu uma notícia que muda qualquer vida: diagnóstico positivo para leucemia. O impacto foi imediato, mas a reação também veio com firmeza e esperança. “Quando recebi o diagnóstico, eu pensei: quero ficar curado. Vou enfrentar de cabeça erguida. Eu vou vencer. Você automaticamente fica triste. Ninguém quer passar por isso”, relembra.

Os primeiros sintomas pareciam comuns: tosse persistente, febre alta, cansaço intenso e sonolência. Ao se alimentar, Alysson sentia como se algo estivesse enta-

lado na garganta. “Parecia que eu estava sufocando”.

A busca por atendimento o levou a uma Unidade Básica de Saúde (UBS). Lá foi feito o encaminhamento ao Hospital de Base do Distrito Federal (HBDF), unidade administrada pelo Instituto de Gestão Estratégica de Saúde do Distrito Federal (IgesDF), onde faz o tratamento para Leucemia.

SAVAR VIDAS

A leucemia é um tipo de câncer que se origina na medula óssea, responsável pela produção das células do sangue. A doença ocorre quando células

anormais passam a se multiplicar de forma desordenada, prejudicando a produção saudável do organismo.

Segundo a chefe do Serviço de Hematologia do HBDF, Laura Ferraz, o quadro pode provocar anemia, sangramentos e infecções, o que exige atenção rápida. “Fadiga constante, palidez, infecções frequentes, febre recorrente, sangramentos espontâneos, manchas roxas sem causa aparente, dor nos ossos e falta de ar são sintomas que não devem ser ignorados. Nas leucemias agudas, os sinais costumam evoluir em poucos dias ou semanas. Já

nas crônicas, podem surgir de forma mais lenta, ao longo de meses”, explica.

HOSPITAL DE BASE

Referência no tratamento de cânceres hematológicos na rede pública do Distrito Federal, o Hospital de Base concentra o diagnóstico e o cuidado desses pacientes, com atendimento especializado e equipe formada por diferentes profissionais da saúde.

A gerente de operações do Centro de Infusão do HBDF, Larissa Dias, destaca que o fluxo é ágil e sem demora para iniciar o tratamento. “Hoje

temos uma triagem sem fila de espera. O paciente chega com os exames, fecha o diagnóstico e já sai com o tratamento programado. Em média, são cerca de 15 dias entre o diagnóstico, a liberação das medicações e o início da terapia”, informa.

TRATAMENTO MODERNO

Para Alysson, o maior desafio tem sido enfrentar as sessões de quimioterapia e radioterapia. “A quimioterapia é difícil, tem reações, é um processo pesado. Mas eu coloco na minha mente que aquela medicação é o que vai me curar. É o que vai me fazer ficar bem”, conta.

EDUCAÇÃO

Estados terão que abrir 600 mil vagas para abater dívida

Os 22 estados que aderiram ao Programa de Pleno Pagamento de Dívidas dos Estados (Propag) precisam cumprir a expansão de 600 mil novas matrículas no ensino da educação profissional e tecnológica (EPT) de nível médio até o fim de 2026. As metas para o registro de matrículas estão estabelecidas na portaria do MEC, publicada do Diário Oficial da União desta segunda-feira (9).

A definição das metas de vagas gratuitas está prevista no programa Juros por Educação, que faz parte do Programa de Pleno Pagamento de Dívidas dos Estados (Propag), criado pela Lei Complementar 212/2025. Além de valorizar e expandir a educação profissional tecnológica no país, a iniciativa do MEC tem os objetivos de contribuir para evitar a evasão escolar; melhorar a infraestrutura das escolas; promover a formação continuada de profissionais da educação; e aproximar a educação do mundo do trabalho.

TROCA DA DÍVIDA

O Juros por Educação permite que os estados e o DF renegociem dívidas com a União. A iniciativa prevê descontos nos juros e parcelamento do saldo das dívidas em até 30 anos, com possibilidade de amortizações extraordinárias e redução dos valores das parcelas nos primeiros cinco anos.

Com redução das taxas de juros anuais, os entes federativos economizam e podem fazer investimentos financeiros para expandir as vagas na educação profissional técnica de nível médio. O dinheiro também deve servir para melhorar a infraestrutura dos cursos.

Os 22 estados brasileiros participantes do Propag são: Acre, Alagoas, Amazonas, Amapá, Bahia, Ceará, Espírito Santo, Goiás, Maranhão, Minas Gerais, Mato Grosso do Sul, Paraíba, Pernambuco, Piauí, Rio de Janeiro, Rio Grande do Norte, Rondônia, Roraima, Rio Grande do Sul, Sergipe, São Paulo, Tocantins.



Programa quer fortalecer o ensino tecnológico no país

JESSIE BUCKLEY
PAUL MESCAL

Dirigido por
CHLOÉ ZHAO

HAMNET

a vida antes de Hamlet

mantenha seu coração aberto

HOJE
NOS CINEMAS

COMPRE SEU INGRESSO

VENCEDOR
TORONTO INTERNATIONAL
FILM FESTIVAL
PEOPLE'S CHOICE AWARD

FOCUS
DISTRIBUTION

VERIFIQUE A CLASSIFICAÇÃO INDICATIVA
VERBOS ACESSEMS SUPLENTE: CONSULTA O GêNERO PARA MAIS INFORMAÇÕES

14

HUGH JACKMAN KATE HUDSON

Song Sung Blue

Um Sonho a Dois

HOJE NOS CINEMAS

COMPRE SEU INGRESSO

VERIFIQUE A CLASSIFICAÇÃO INDICATIVA
VERBOS ACESSEMS SUPLENTE: CONSULTA O GêNERO PARA MAIS INFORMAÇÕES

14

ESPORTE

Paquetá desencanta, Fla vence Botafogo e vai à semi do Carioca

Rubro-Negro encara Madureira e pode chegar à oitava final consecutiva; é o terceiro ano que o Glorioso fica fora das semifinais

Ameaçado, em determinado momento da primeira fase, de ter que disputar um quadrangular para não ser rebaixado no Campeonato Carioca, o Flamengo está nas semifinais do Estadual. Neste domingo (15), o Rubro-Negro venceu o Botafogo por 2 a 1 no Estádio Nilton Santos, no Rio de Janeiro, pelas quartas de final.

Em busca da oitava final de Estadual consecutiva, o Flamengo terá pela frente o Madureira, em jogos de ida e volta que serão agendados pela Federação de Futebol do Rio de Janeiro (Ferj). O Tricolor Suburbano será o mandante da segunda partida, já que fez melhor campanha.

O Glorioso, por sua vez, fica fora das semifinais pela terceira edição em sequência. O Alvinegro não decide um Carioca desde 2018, quando foi campeão pela última vez, e acumula uma série de cinco derrotas na temporada.

O clássico deste domingo teve o desencantar de Lucas Paquetá. Foi do meia, que retornou ao Rubro-Negro depois de oito temporadas, o gol que abriu o marcador do



Paquetá (Fla) abriu o placar para o Rubro-Negro, aos 18 minutos do 1º tempo; Pulgar fechou o placar

Nilton Santos, aos 18 minutos. O camisa 20 recebeu do atacante Bruno Henrique na entrada da área e bateu no canto do goleiro Neto.

O Botafogo empatou aos oito do segundo tempo. O lateral Alex Telles cobrou escanteio e o zagueiro Alexander Barboza, de cabeça, encobriu o goleiro Andrew. No fim da partida, aos 38 minutos, o volante Erick Pulgar testou fraco em cima de Neto, dentro da área, mas o goleiro deu rebote e o próprio chileno aproveitou, decretando o triunfo rubro-negro.

O último semifinalista do Carioca será conhecido na segunda-feira (16). Às 18h

(horário de Brasília), o Fluminense recebe o Bangu no Maracanã. Quem avançar, encara o Vasco, que despachou o Volta Redonda no último sábado (14), nos pênaltis.

MADUREIRA X BOAVISTA

O Madureira venceu o Boavista na sexta-feira (13), em Conselho Galvão, por 2 a 1, e está na semifinal do Campeonato Carioca. Os gols foram marcados por Maranhão e Rodrigo Lindoso. Brunão descontou para os visitantes.

VASCO AVANÇA NO SUFOCO

Foi suado, com emoção e precisou das penalidades máxi-

mas, mas o Vasco está classificado para a semifinal do Campeonato Carioca. Neste sábado (14/2), em São Januário, o Cruz-Maltino ficou no empate em 1 a 1 com o Volta Redonda, mas foi perfeito na marca da cal e avançou no Estadual. O Voltaço até saiu na frente com Ygor Catatau após um primeiro tempo horripilante do time da casa. Contudo, Spinelli marcou o seu primeiro gol pelo Gigante da Colina e deixou tudo igual nos 90 minutos.

Com o resultado, o Vasco agora espera o vencedor de Fluminense e Bangu para saber quem vai enfrentar na semifinal. Já o Volta Redonda deu adeus à competição.

Flu e Bangu disputam última vaga das semifinais

Fluminense e Bangu se enfrentam nesta segunda-feira pelas quartas de final do Campeonato Carioca, às 18h, no Maracanã. Sportv e Premiere transmitem a partida, e o geacompanha tudo em Tempo Real, com vídeos exclusivos. O vencedor enfrentará o Vasco na próxima fase.

O Fluminense chega em grande fase para a partida. O Tricolor foi campeão da Taça Guanabara com 15 pontos conquistados e sendo líder do Grupo A, venceu o clássico diante do Botafogo pelo Campeonato Brasileiro e chega embalado em busca de uma vaga na semifinal.

Já o Bangu se classifi-

cou como quarto colocado do Grupo A com 10 pontos conquistados. O clube garantiu a vaga após empatar em 1 a 1 com o Boavista, na última rodada da Taça Guanabara.

O técnico Luis Zubeldía irá avaliar o desgaste físico de seus jogadores para definir a escalação que enfrentará o Bangu. Porém, antes de a bola rolar, já é sabido que o comandante não contará com o lateral-esquerdo Guilherme Arana e com o volante Hércules, que sofreram problemas físicos. Cano segue como ausência.

O técnico Flávio Tinoco deve manter a base que enfrentou o Boavista na sexta rodada da Taça Guanabara.



FOTO: REPRODUÇÃO/SITE FLUMINENSE

ESCALAÇÕES PROVÁVEIS

FLUMINENSE: Fábio; Guga, Freytes, Jemmes e Renê; Bernal, Martinelli e Lucho Acosta (Ganso); Canobbio, Serna (Savarino) e John Kennedy. Técnico: Luis Zubeldía.

| QUARTAS DE FINAL | | |
|---------------------------------------|----------------------------------|---------------|
| HOJE | | |
| 18h | Fluminense x Bangu (Maracanã) | |
| RESULTADOS | | |
| Madureira | 2 x 1 | Boavista |
| Vasco | 1 x 1* | Volta Redonda |
| Botafogo | 1 x 2 | Flamengo |
| (*) Vasco venceu nos pênaltis (5 x 3) | | |

BANGU: Escalação provável: Bruno; Dudu, Gilberto, Patrick, Bruno Boca; Mauro Silva, Dioguinho, Walber; Lucas Sibito, Patryck Ferreira, Luizino (Garrinsha). Técnico: Flávio Tinoco.

PAULISTÃO

Competição define as equipes classificadas para as quartas de final

A primeira fase do Campeonato Paulista terminou na noite deste domingo e definiu os confrontos das quartas de final e o último rebaixado para a Série A2. As últimas quatro vagas no mata-mata ficaram com Capi- variano, Corinthians, São Paulo e Santos, que se juntaram a Novorizontino, Palmeiras, Red Bull Bragantino e Portuguesa.

Na parte de baixo da tabela, o Velo Clube foi derrotado pelo Santos por 6 a 0 e terminou no Z-2. O clube se junta à Ponte Preta, que já havia sido rebaixada, na Série A2 de 2027.

As quartas de final serão disputadas no próximo final de semana, em jogo único – a Federação Paulista de Futebol (FPF) vai divulgar na segunda-feira as datas e os horários dos confrontos.

O mando será do time de melhor campanha na classifica- ção geral. Em caso de empate no tempo normal, a decisão será nos pênaltis. Os quatro classi- ficados avançam às semifinais, previstas para 1º de março, tam- bém em partida única.

O mando seguirá o critério da melhor campanha. Os con- frontos serão definidos a partir da pontuação acumulada até as quartas de final.

DECISÃO

A final será disputada em dois jogos, nos dias 4 e 8 de março. O time de melhor cam- panha, considerando também quartas e semifinais, fará o segundo jogo como mandante. Se houver igualdade no placar agregado, o campeão será definido nos pênaltis.

| 8ª RODADA | | |
|--------------|-------|---------------|
| RESULTADOS | | |
| Botafogo | 0 x 1 | Capivariano |
| Primavera | 3 x 3 | Noroeste |
| Mirassol | 1 x 2 | Portuguesa |
| Palmeiras | 1 x 1 | Guarani |
| Ponte Preta | 1 x 2 | São Paulo |
| Bragantino | 3 x 0 | Novorizontino |
| Santos | 6 x 0 | Velo Clube |
| São Bernardo | 0 x 1 | Corinthians |

| QUARTAS DE FINAL | | |
|---|--|--|
| CONFRONTOS | | |
| Novorizontino (1º) x (8º) Santos | | |
| Palmeiras (2º) x (7º) Capivariano | | |
| Bragantino (3º) x (6º) São Paulo | | |
| Portuguesa (4º) x (5º) Corinthians | | |
| Federação Paulista divulgará as datas e horários dos confrontos nesta segunda-feira | | |

| CLASSIFICAÇÃO | | | | | | | | | |
|---------------|---------------|----|---|---|---|---|----|----|-----|
| | POSICÃO | P | J | V | E | D | GP | GC | SG |
| 1 | Novorizontino | 16 | 8 | 5 | 1 | 2 | 16 | 10 | 6 |
| 2 | Palmeiras | 16 | 8 | 5 | 1 | 2 | 8 | 7 | 1 |
| 3 | Bragantino | 16 | 8 | 4 | 4 | 0 | 14 | 2 | 12 |
| 4 | Portuguesa | 15 | 8 | 5 | 0 | 3 | 11 | 7 | 4 |
| 5 | Corinthians | 14 | 8 | 4 | 2 | 2 | 10 | 6 | 4 |
| 6 | São Paulo | 13 | 8 | 4 | 1 | 3 | 11 | 12 | -1 |
| 7 | Capivariano | 13 | 8 | 4 | 1 | 3 | 7 | 10 | -3 |
| 8 | Santos | 12 | 8 | 3 | 3 | 2 | 12 | 7 | 5 |
| 9 | Guarani | 12 | 8 | 3 | 3 | 2 | 6 | 7 | -1 |
| 10 | Botafogo-SP | 11 | 8 | 3 | 2 | 3 | 5 | 9 | -4 |
| 11 | Mirassol | 8 | 8 | 2 | 2 | 4 | 10 | 8 | 2 |
| 12 | Primavera-SP | 8 | 8 | 2 | 2 | 4 | 14 | 15 | -1 |
| 13 | São Bernardo | 8 | 8 | 2 | 2 | 4 | 8 | 10 | -2 |
| 14 | Noroeste | 8 | 8 | 1 | 5 | 2 | 11 | 11 | 0 |
| 15 | Velo Clube | 5 | 8 | 1 | 2 | 5 | 2 | 13 | -11 |
| 16 | Ponte Preta | 1 | 8 | 0 | 1 | 7 | 3 | 14 | -11 |

CAMPEONATO BRASILEIRO

| 4ª RODADA | |
|-------------|--|
| QUARTA (25) | |
| 19h | Bragantino x Athletico-PR (Cícero de Souza Marques) |
| 19h | Remo x Internacional (Mangueirão) |
| 20h | Cruzeiro x Corinthians (Mineirão) |
| 21h30 | Palmeiras x Fluminense (Arena Barueri) |
| 21h30 | Grêmio x Atletico-MG (Arena do Grêmio) |
| QUINTA (26) | |
| 19h | Santos x Vasco (Vila Belmiro) |
| 20h | Coritiba x São Paulo (Couto Pereira) |
| 20h | Flamengo x Mirassol (Maracanã) |
| 20h | Botafogo x Vitória (Nilton Santos) |
| 20h | Bahia x Chapecoense (Arena Fonte Nova) |

| CLASSIFICAÇÃO | | | | | | | | |
|---------------|---------------|---|---|---|---|---|----|----|
| POSICÃO | | P | J | V | E | D | GP | GC |
| 1 | Palmeiras | 7 | 3 | 2 | 1 | 0 | 10 | 4 |
| 2 | São Paulo | 7 | 3 | 2 | 1 | 0 | 5 | 2 |
| 3 | Fluminense | 7 | 3 | 2 | 1 | 0 | 4 | 2 |
| 4 | Bahia | 7 | 3 | 2 | 1 | 0 | 4 | 2 |
| 5 | Athletico-PR | 6 | 2 | 2 | 0 | 0 | 3 | 1 |
| 6 | Bragantino | 6 | 3 | 2 | 0 | 1 | 2 | 2 |
| 7 | Chapecoense | 5 | 3 | 1 | 2 | 0 | 8 | 6 |
| 8 | Mirassol | 5 | 3 | 1 | 2 | 0 | 6 | 5 |
| 9 | Coritiba | 4 | 3 | 1 | 1 | 1 | 5 | 5 |
| 10 | Flamengo | 4 | 3 | 1 | 1 | 1 | 4 | 4 |
| 11 | Botafogo | 3 | 3 | 1 | 0 | 2 | 7 | 6 |
| 12 | Corinthians | 3 | 2 | 1 | 0 | 1 | 3 | 2 |
| 13 | Grêmio | 3 | 3 | 1 | 0 | 2 | 6 | 7 |
| 14 | Vitória | 3 | 3 | 1 | 0 | 2 | 4 | 7 |
| 15 | Atlético-MG | 2 | 3 | 0 | 2 | 1 | 5 | 6 |
| 16 | Remo | 2 | 3 | 0 | 2 | 1 | 5 | 7 |
| 17 | Vasco | 1 | 3 | 0 | 1 | 2 | 2 | 4 |
| 18 | Santos | 1 | 3 | 0 | 1 | 2 | 4 | 7 |
| 19 | Internacional | 1 | 3 | 0 | 1 | 2 | 2 | 5 |
| 20 | Cruzeiro | 1 | 3 | 0 | 1 | 2 | 3 | 8 |

amazon prime

prime original

2021 SE RIR, JÁ ERA!

NOVA TEMPORADA | ASSISTA AGORA

A16

Margot Robbie

“O Morro dos Ventos Uivantes”

Jacob Elordi

Perca o Controle

HOJE

SOMENTE NOS CINEMAS

16

VERIFIQUE A CLASSIFICAÇÃO INDICATIVA