



## CULTURA

### BOSSA CASAPARK RECEBE MIKA, NESTA QUARTA

A apresentação será de 19h às 22h, nos lounges dos cafés e restaurantes do mall. A entrada é gratuita e classificação livre. **PÁGINA 7**



FOTO: DIVULGAÇÃO

## ESPORTE

### FLAMENGO, PALMEIRAS E MIRASSOL ESTREIAM NA LIBERTADORES

O Rubro-Negro duela na cidade peruana, contra o Cusco, às 21h30 (de Brasília). Verdão também entra em campo no mesmo horário, contra o Junior Barranquilla, em Cartagena (COL). O Leão recebe o Lanús, às 19h. **PÁGINA 8**



FOTO: GILVANA DE SOUZA/FLAMENGO

## "IMÓVEL DA GENTE"

# UNIÃO CEDE AO GDF ÁREA DO SHOPPING POPULAR

Portaria assinada pela ministra de Gestão e Inovação em Serviços Públicos, Esther Dweck, autoriza a doação onerosa da área localizada no Pátio Ferroviário de Brasília para reforma e regularização.

PÁGINA 3

## ECONOMIA CESTA BÁSICA FICA MAIS CARA EM TODAS AS CAPITALIS. **PÁGINA 5**

## CIDADES



FOTO: DIVULGAÇÃO/SEAGRI-DF

## GDF cria Parque Distrital da Serrinha, no Lago Norte

Governadora Celina Leão autorizou os procedimentos. Iniciativa visa reforçar ecossistemas e ordenar o uso da área. **PÁGINA 2**

## POLÍTICA

### LULA AFIRMA QUE SE DEPENDER DELE, FECHA CASAS DE APOSTAS

**PÁGINA 4**



FOTO: DIVULGAÇÃO/PMCG

## SAÚDE

### IMPLANTES HORMONAIS SUS QUALIFICA PROFISSIONAIS PARA AMPLIAR A OFERTA

**PÁGINA 6**

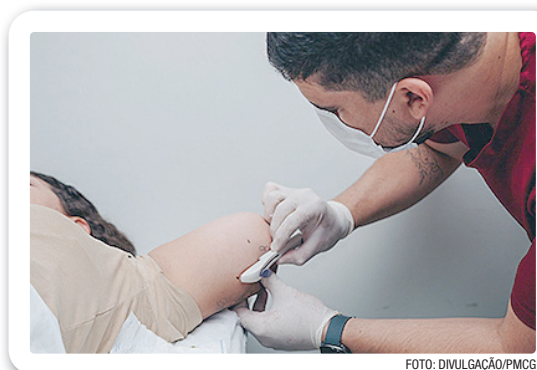
## CIDADES

# GDF cria Parque da Serrinha e reforça proteção ambiental

**Decreto estabelece unidade de conservação com mais de 65 hectares e cria zona de amortecimento para preservar área**

A governadora do Distrito Federal, Celina Leão, autorizou a criação do Parque Distrital da Serrinha, no Lago Norte. A iniciativa visa proteger ecossistemas naturais e ordenar o uso da área. A criação da unidade de conservação será formalizada por decreto publicado em edição extra do Diário Oficial do Distrito Federal (DODF) nesta terça-feira (7).

“Na Serrinha é onde está uma das áreas mais estratégicas para a segurança hídrica da nossa região. Ali se concentram mais de 60% das nascentes mapeadas, conectando duas importantes unidades hidrográficas, que são o Lago Paranoá e Santa Maria/Torto. Com a criação do Parque Distrital da Serrinha, a gente dá um passo firme na proteção dessas riquezas naturais, garantindo a preservação direta dos córregos Jerivá e Urubu, fundamentais para o abastecimento e o equilíbrio ambiental”, afirmou a chefe do Executivo.

Com área de 65,91 hectares, o parque foi criado para preservar recursos ambientais de relevância ecológica e paisagística, além de permitir ativi-

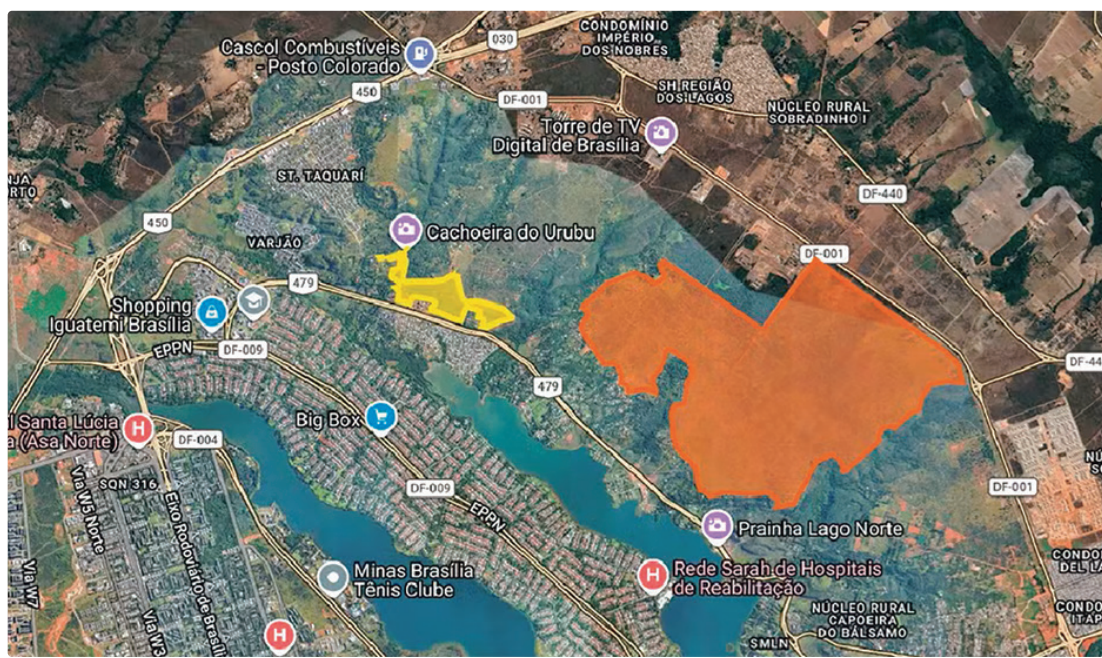

A área da Serrinha é de 65,91 hectares e abriga 119 minas d'água que contribuem para abastecimento do Lago Paranoá

dades como pesquisa científica, educação ambiental, turismo ecológico e recreação em contato com a natureza. A unidade inclui áreas estratégicas para a conservação hídrica, como a cachoeira do córrego Urubu e sua piscina natural, além de trechos de vegetação nativa do cerrado, com formações campestres, savânicas e florestais.

Outro objetivo é garantir a conectividade ecológica entre importantes áreas protegidas do Distrito Federal, como o Parque Nacional de Brasília, além de parques ecológicos e áreas de relevante interesse ambiental na região do Lago Norte. O decreto também prevê a criação de uma zona

de amortecimento com mais de 600 hectares, destinada a reduzir impactos ambientais no entorno do parque e disciplinar o uso do solo em áreas próximas, especialmente em regiões com crescimento urbano.

A gestão do parque ficará sob responsabilidade do Brasília Ambiental, que deverá elaborar o plano de manejo da unidade no prazo de até dois anos, com participação da comunidade local.

A criação da unidade de conservação reforça a política ambiental do Distrito Federal e amplia a proteção de áreas naturais em regiões com pressão urbana crescente, conciliando preservação ambiental,

uso sustentável e ordenamento territorial. O decreto também estabelece diretrizes para recuperação de áreas degradadas, proteção da fauna e incentivo a atividades como trilhas, ciclismo e educação ambiental, fortalecendo o uso sustentável do espaço.

### SERRINHA DO PARANOÁ

Localizada entre as regiões administrativas do Varjão e do Paranoá, a Serrinha é um extenso trecho de Cerrado nativo que abriga 119 minas d'água que contribuem para abastecer o Lago Paranoá, manancial estratégico de onde é captada parte da água fornecida à população do DF.

## AUDIÊNCIAS PÚBLICAS

# GDF dá o primeiro passo para criação de regiões administrativas de 26 de Setembro e da Ponte Alta

O Governo do Distrito Federal deu o primeiro passo para a criação de novas regiões administrativas na 26 de Setembro e na Ponte Alta do Gama. Publicação no Diário Oficial do Distrito Federal (DODF) convoca audiências públicas para discutir as propostas com a população e subsidiar a elaboração dos projetos.

Os encontros, de caráter consultivo, fazem parte da etapa inicial do processo de criação das novas regiões administrativas. O objetivo é ampliar a participação popular e reunir contribuições da sociedade para aprimorar as propostas em discussão.

De acordo com o aviso publicado, as audiências vão permitir que moradores, entidades e



Audiências públicas vão discutir propostas com a população das regiões

demais interessados apresentam sugestões, demandas e considerações sobre a criação das regiões administrativas.

Durante os debates, haverá apresentação técnica das pro-

postas, seguida de manifestações dos participantes, respeitando critérios de inscrição e tempo de fala. As contribuições serão registradas e poderão subsidiar a versão final dos projetos.

A condução dos trabalhos ficará a cargo da Secretaria Executiva das Cidades, que também será responsável por consolidar as informações coletadas e dar encaminhamento às propostas.

A criação de novas regiões administrativas busca aprimorar a gestão pública e ampliar o acesso da população a serviços essenciais, especialmente em áreas que vêm registrando crescimento populacional e aumento na demanda por infraestrutura.

A 26 de Setembro e a Ponte Alta do Gama são localidades em expansão no Distrito Federal e já concentram um número significativo de moradores, o que reforça a necessidade de estudos para reorganização administrativa dessas áreas.

## NO BOULEVARD SHOPPING

# Oficina gratuita de longevidade estimula mente e bem-estar

Manter a mente ativa pode ser mais leve e divertido do que parece. No dia 11 de abril, o Boulevard Shopping Brasília recebe uma oficina gratuita de longevidade voltada ao público acima de 45 anos, com turmas às 14h, 15h10 e 16h10, no primeiro piso. A ação, realizada pelo Super Cérebro, será conduzida pela equipe multidisciplinar e terá dez alunos por horário. As inscrições serão feitas no local do evento e a participação por ordem de chegada.

A metodologia une estímulos cognitivos e interação social em atividades dinâmicas. Com foco no desenvolvimento integral, o Super Cérebro apresenta uma experiência prática que combina habilidades cognitivas e socioemocionais, como memória, concentração e raciocínio lógico, além de incentivar a convivência e o bem-estar.

Durante a oficina, os participantes terão contato com atividades lúdicas e desafios que estimulam o cérebro de forma leve e interativa, contribuindo para a qualidade de vida e a autonomia na maturidade. Baseado na Teoria das Inteligências Múltiplas, o método do Super Cérebro utiliza jogos e exercícios cognitivos para promover o

desenvolvimento humano em diferentes fases da vida.

A programação combina dinâmicas individuais e em grupo. Na chegada, o público é recepcionado com um desafio de aquecimento. Em seguida, participa de uma apresentação com demonstração e prática do ábaco japonês Soroban, instrumento multidisciplinar de cálculo. O ditado de números simples surge como um desafio relâmpago que envolve todos os presentes.

Para encerrar, entram em cena jogos clássicos de raciocínio lógico, como Hora do Rush, 4Ts e o tradicional Tangram. A programação inclui ainda o jogo de adivinhação Concept e opções de cartas como Bohnanza, Dobble e Timeline.

A iniciativa também reforça a proposta do empreendimento de ampliar vivências para diferentes perfis de público. “Acreditamos na importância de abrir espaços de convivência que proporcionem experiências enriquecedoras para todos os públicos. Isso reforça nosso compromisso em oferecer atividades que vão além do entretenimento, promovendo bem-estar e desenvolvimento”, afirma Rafael Mendonça, gerente de marketing.



Iniciativa propõe atividades práticas para fortalecer habilidades cognitivas e emocionais a partir dos 45 anos

## EMPREGO

# Agências do trabalhador têm mais de 500 vagas abertas nesta quarta

As agências do trabalhador do Distrito Federal oferecem, nesta quarta-feira (8), 510 vagas para quem procura um emprego. As oportunidades contemplam candidatos de diferentes níveis de escolaridade, com e sem experiência. Os salários chegam a R\$ 3,5 mil.

O posto com maior remuneração é o de garçom, na Asa Norte. São dez oportunidades para pessoas com ensino fundamental completo e experiência prévia na função. Já o cargo com mais vagas abertas é o de repositor de mercadorias, no Guarã, com 40. Também é preciso ter ensino fundamental completo, mas não há exigência de experiência. O salário é de R\$ 1.621.

Para participar dos processos seletivos, basta cadastrar o

currículo no aplicativo da Carteira de Trabalho Digital (CTPS) ou ir a uma das 16 agências do trabalhador, das 8h às 17h, durante a semana. Mesmo que nenhuma das oportunidades do dia seja atraente ao candidato, o cadastro vale para oportunidades futuras, já que o sistema cruza dados dos concorrentes com o perfil que as empresas procuram.

Empregadores e empreendedores que desejem ofertar vagas ou utilizar o espaço das agências do trabalhador para as entrevistas podem se cadastrar pessoalmente nas unidades ou pelo e-mail gcv@sedet.df.gov.br. Pode ser utilizado, ainda, o Canal do Empregador, no site da Secretaria de Desenvolvimento Econômico, Trabalho e Renda (Sedet-DF).

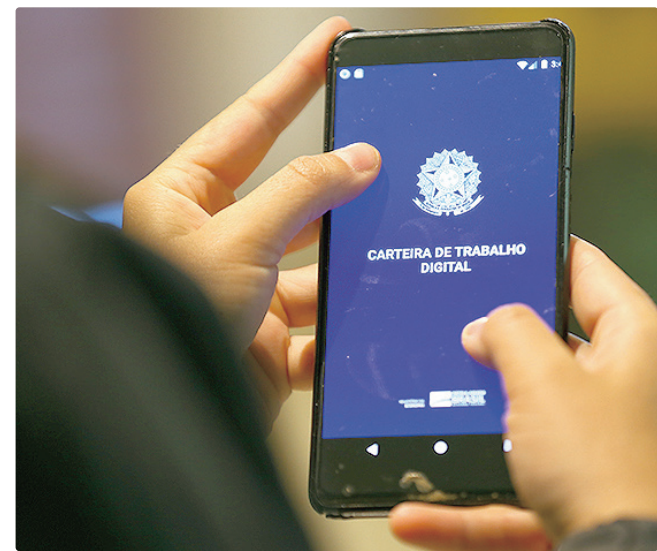

Vagas contemplam candidatos de diferentes níveis de escolaridade

## MANUTENÇÃO

# Brazlândia, Planaltina e Plano Piloto terão suspensão de energia

Os moradores de Brazlândia, Planaltina, Plano Piloto, Ceilândia, Vicente Pires e Arapoanga devem ficar atentos: nesta quarta-feira (18), o fornecimento de energia será temporariamente interrompido em pontos específicos dessas regiões enquanto a Neoenergia

realiza serviços de reforma e modernização da rede elétrica.

Em Brazlândia, o desligamento ocorrerá das 9h às 15h, na QN 01. Em Arapoanga, a interrupção será das 10h às 16h, atingindo Núcleo Rural Rajadinha, Km 15, Quadra 2, Conjunto B e Núcleo

Rural Sobradinho dos Melos, DF-250, km 85, Chácara 8.

No Plano Piloto, o fornecimento será interrompido das 8h30 às 16h30, na CLN 308, SQN 108, SQN 308, EQN 307/308 e SGAN 608. Já na Colônia Agrícola 26 de Setembro, em Vicente Pires, o des-

ligamento ocorrerá das 9h às 15h, Rua 1. A empresa ressalta que a interrupção é necessária para garantir a segurança das equipes durante a execução dos trabalhos e para fortalecer a confiabilidade e a qualidade do abastecimento de energia para os moradores da região.

## CIDADES

# União transfere para o Governo do DF área do Shopping Popular

**Espaço será reformado pelo GDF, agregando como pilares a economia solidária e a agricultura familiar**

A ministra Esther Dweck, da Gestão e da Inovação em Serviços Públicos (MGI), assinou nesta terça-feira (7/4) uma portaria que autoriza a doação onerosa, ao Governo do Distrito Federal (GDF), de um imóvel da União localizado no Pátio Ferroviário de Brasília para a reforma e regularização do Shopping Popular. A cessão da área pública visa regularizar o comércio popular e permitir a reforma do local, que terá a implantação de um mercado municipal.

A medida integra o programa Imóvel da Gente, gerido pela Secretaria de Patrimônio da União (SPU), e permitirá a revitalização do espaço, fechado desde 2017. O projeto do novo Mercado Municipal terá como pilares a economia solidária e a agricultura familiar, além de garantir a permanência dos atuais permissionários e a sua formalização como comerciantes.

“Esta assinatura cumpre uma determinação do presidente Lula, de que qualquer área ou prédio da União que esteja ociosa tem que ter seu uso repensado para favorecer a população. No caso do Shopping Popular, pessoas que querem trabalhar, querem empreender, gerar renda e emprego.



O projeto do novo Mercado Municipal terá como pilares a economia solidária e a agricultura familiar, a cargo do MTE

Estamos muito felizes por poder participar desse processo”, disse a ministra Esther Dweck.

A ministra garantiu que o espaço será mantido com sua destinação original, de abrigar comércio popular. O acordo com o GDF também prevê a qualificação das estruturas esportivas e de lazer existentes, a adequação da área para receber atividades culturais e a destinação de parte da edificação para uso institucional pelo Ministério do Trabalho e Emprego (MTE). No local será instalado o Centro de Formação e Capacitação em Economia Popular e Solidária.

Além da ministra, participaram do ato a secretária de Patrimônio da União, Carolina Stuchi, o superintendente de

Patrimônio da União no Distrito Federal, Roberto Policarpo, e dos deputados distritais Chico Vigilante e Ricardo Vale.

O mercado funcionou entre 2008 e 2017 e foi criado para abrigar os camelôs e ambulantes que atuavam principalmente na rodoviária do Plano Piloto. No local funcionou uma agência do BRB e um centro de atendimento do Detran, que deram tração às atividades comerciais. A doação tem como contrapartida o compromisso de o GDF reformar, com recursos próprios, toda a estrutura do Shopping Popular, mantendo suas características de feira. “As pessoas não têm noção da importância deste ato. São quase 10 anos que estamos nessa situação de abandono, vendo a

estrutura se acabar. Agora esperamos retomar a nossa dignidade para trabalhar neste local”, relatou a presidente da Associação do Shopping Popular, Edilene “Galega” Fernandes.

### ECONOMIA SOLIDÁRIA

Cerca de um terço do pavimento térreo da edificação, pelo novo projeto, será ocupado pelas atividades de economia solidária e agricultura familiar a cargo do MTE. Os permissionários ficarão com 35% da área, enquanto o espaço de gastronomia ocupará o restante do prédio. A estrutura tem 1.500 boxes fixos, dos quais 800 estavam ocupados quando o mercado deixou de funcionar. O prazo estimado para a execução do novo projeto é de 36 meses.

## MUDANÇAS

# Saúde zera demanda reprimida e garante ressonância em três dias

A Secretaria de Saúde do Distrito Federal (SES-DF) alcançou um marco histórico na assistência especializada: a plena capacidade de atendimento para exames de ressonância magnética. O avanço é fruto de uma estratégia que uniu a expansão da rede credenciada ao uso de tecnologia para otimizar o fluxo de pacientes. Atualmente, cerca de 5 mil ressonâncias são realizadas por mês pelo Sistema Único de Saúde do DF.

Até o primeiro semestre de 2025, o DF contava com dez empresas credenciadas para a realização desses exames. Com o lançamento de um novo edital em agosto do ano passado, o número de parceiros saltou para 17 instituições, ampliando exponencialmente o volume de vagas disponíveis na rede pública.

### TECNOLOGIA A SERVIÇO DO PACIENTE

Não foi apenas o aumento da oferta que transformou o

cenário. O Complexo Regulador do DF implementou a qualificação interna da fila, utilizando ferramentas de automação e inteligência artificial. Esse processo permitiu identificar duplicidades, atualizar contatos e garantir que o paciente certo realizasse o exame no tempo adequado.

“A melhoria dos processos internos foi fundamental. Hoje, a tecnologia nos permite gerir a demanda em tempo real, evitando o ócio das máquinas e garantindo agilidade no diagnóstico”, destaca a diretora do Complexo Regulador do DF, Célia Regina Vieira.

O impacto das medidas é visível nos indicadores de atendimento. Em agosto de 2025, a demanda reprimida e as solicitações mensais chegavam a acumular um volume de 35 mil pedidos. Atualmente, o cenário é de equilíbrio e disponibilidade. “Uma solicitação de ressonância é atendida em menos de uma semana”, ressalta a gestora.



GDF contratou dezessete empresas e automatizou a gestão da fila

## INVESTIMENTO DE R\$ 1,5 MILHÃO

# Governadora Celina Leão reinaugura cozinha hospitalar do Hran

O Hospital Regional da Asa Norte (Hran) ganhou uma nova cozinha hospitalar. O espaço foi reinaugurado nesta terça-feira (8) pela governadora Celina Leão, após receber investimento de R\$ 1.324.249,34 em obras e equipamentos. A obra contou ainda com R\$ 500 mil em emenda parlamentar do deputado Robério Negreiros.

Segundo Celina Leão, a inauguração da nova cozinha tem valor simbólico para os servidores públicos e também garante melhor qualidade para as refeições produzidas. De acordo com a governadora, mais de oito hos-



Para Celina Leão, a reinauguração tem valor simbólico para os servidores

pitais da rede pública tiveram as cozinhas reformadas, incluindo o Hospital de Base do DF (HBD). “Entendemos que isso melhora a qualidade da alimentação oferecida ao paciente e também as condições de trabalho dos servidores da saúde”, afirmou a governadora. “É uma área muito importante, porque trata da alimentação de quem está internado e também de quem trabalha todos os dias dentro do hospital.”

### ADEQUAÇÃO

A estrutura passou por uma reforma completa para reforçar a segurança no preparo e na dis-

tribuição de refeições. Essa é a sétima unidade da rede pública de saúde que recebe investimentos de reforma no refeitório.

A intervenção incluiu reforma total da rede elétrica, impermeabilização integral da área, substituição dos revestimentos de piso e parede e modernização dos equipamentos usados na rotina da cozinha. As mudanças atendem às normas sanitárias e operacionais e reforçaram a segurança na armazenagem e no preparo dos alimentos.

Entre os novos equipamentos estão fogão industrial, freezers, painéis industriais, caixas tér-

micas, sistemas de banho-maria, bancadas de apoio, armários para os funcionários e cubas para preparo e higienização.

O secretário de Saúde, Juracy Lacerda, anunciou que os trabalhos continuam em outras unidades de saúde. “O investimento melhora o manejo dos alimentos servidos a pacientes e equipes e reforça uma área importante para o hospital, para o cuidado com o paciente e para as condições de trabalho dos servidores”, disse. “O próximo a receber a reforma será o Hospital do Gama e, depois, o Hmib [Hospital Materno Infantil de Brasília].”

## Um novo hospital desde 2020

A reinauguração da cozinha se soma a outras intervenções executadas pelo GDF no Hran nos últimos anos. Em 2020, durante a pandemia, a Secretaria de Saúde (SES-DF) empenhou R\$ 822,6 mil em reformas prediais, com pintura das fachadas, troca de letreiros, readequação da radiologia para instalação de um novo tomógrafo, reforma do box do pronto-socorro e manutenção das redes elétrica e hidráulica.

Em 2023, o pronto-socorro e o centro cirúrgico passaram por modernização, com reforma das oito salas cirúrgicas e das áreas de recuperação anestésica, renovação de piso, paredes e teto, climatização, iluminação blindada, novos focos, mesas cirúrgicas e uma farmácia satélite.

Em 2024, o GDF investiu mais R\$ 2,8 milhões para reformar a ala de fissurados, com intervenções também na unidade odontológica, na de

queimados e no centro cirúrgico ambulatorial. Já em 2025, o hospital ganhou uma usina fotovoltaica de R\$ 1 milhão, capaz de gerar mais de 500 MWh por ano e suprir cerca de 15% do consumo da unidade.

### R\$ 30 MILHÕES PARA SAÚDE

Na linha das reformas dos hospitais, o GDF aguarda a votação do Tribunal de Contas do DF (TCDF) para o processo de reforma dos hospitais. A pre-

visão da governadora é que o assunto deliberado nesta quarta-feira (8/4). O governo pretende lançar uma ata de registro de preços na ordem de R\$ 30 milhões para recuperação das unidades de saúde. “Quando os servidores têm uma estrutura melhor de trabalho conseguem entregar muito para a população do DF”, diz Celina. A ata garante mais agilidade na aplicação do dinheiro para reformas, como no caso dos telhados dos hospitais.

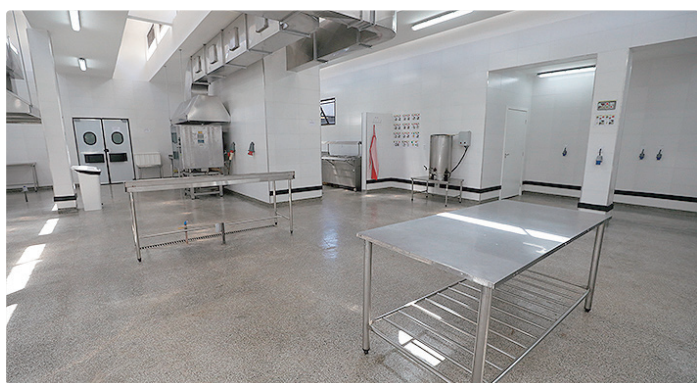

Desde 2020, o Governo do DF tem feito melhorias no Hospital da Asa Norte

## POLÍTICA

# ‘Se depender de mim a gente fecha as bets’, diz Lula ao ICL

**Presidente criticou a “jogatina desenfreada” no país falou do fundo eleitoral e diz que modelo favorece a “promiscuidade política”**

O presidente Luiz Inácio Lula da Silva criticou, em entrevista a Eduardo Moreira e Leandro Demori, no ICL Notícias — 1ª edição, nesta quarta-feira (8), a “jogatina desenfreada” no país. Lula disse que, se depender dele, as casas de apostas vão parar de funcionar no Brasil.

Lula declarou que a decisão sobre o futuro das chamadas “bets” depende do Congresso Nacional do Brasil, mas indicou que, pessoalmente, defende o encerramento das atividades.

“Quero dizer o seguinte: se depender de mim, a gente fecha as bets. Obviamente que depende do Congresso Nacional, de discussão. Eu sei que elas financiam — não posso citar nomes, porque não sou juiz nem policial —, mas todo mundo sabe quem são os deputados, os partidos, os senadores. Então não é possível continuar com essa jogatina desenfreada neste país.”

O presidente afirmou que o tema vem sendo discutido internamente no governo nas últimas semanas e que há dúvidas sobre a utilidade do setor. “Faz 15 dias que estou discutindo esse negócio das bets. Tenho debatido exatamente isso: se elas causam o mal que a gente acha que cau-



Lula também criticou Flávio Bolsonaro por querer vender as terras-raras aos EUA

sam, por que não acabar com as bets? Ou então regular para que não haja tantas no Brasil, se é que têm alguma serventia.”

Lula também rebateu o argumento de que o setor é essencial para o financiamento do esporte, especialmente do futebol. “Dizem que o futebol não pode sobreviver sem as bets. Mas o futebol sobreviveu por mais de um século sem elas. Então, estamos tentando discutir isso.”

## FUNDO ELEITORAL

O presidente Luiz Inácio Lula da Silva criticou o atual modelo de financiamento eleitoral no país e afirmou que o sistema contribuiu para distorções no funcionamento dos partidos políticos.

“Os partidos não podem continuar sendo assim. Não é possível tanto dinheiro de fundo partidário e fundo eleitoral. Sinceramente, acho que isso levou à promiscuidade política neste país.

Parecia bom, mas não é. Eu fui defensor do fundo público, mas hoje acho que o fundo eleitoral levou os partidos a esse cenário — é como se os presidentes dos partidos tivessem virado presidentes de bancos”, disse Lula.

Lula também destacou o alto custo das campanhas eleitorais como um dos principais obstáculos para a entrada de novos nomes na política. “Você dificulta a eleição de gente nova, de quadros da sociedade, de movimentos sociais. Uma eleição está muito cara. Se for feita uma pesquisa, vão perceber que um deputado, para ser eleito em alguns estados, pode precisar de R\$ 40 milhões. Sem dinheiro, não se eleger”.

De acordo com o presidente, esse cenário concentra poder nas estruturas partidárias e no Congresso Nacional do Brasil, dificultando mudanças no sistema. “Isso está nas mãos dos parti-

dos, do Congresso Nacional. E as emendas facilitam isso. As pessoas novas têm pouca chance de se eleger. A renovação tende a ser muito pequena”.

## TERRAS RARAS

Lula voltou a criticar acordos envolvendo a exploração de terras-raras por estrangeiros no país e afirmou que o Brasil não pode abrir mão de recursos considerados estratégicos. “O Flávio Bolsonaro quer vender para os Estados Unidos algo que é muito importante para o Brasil”, disse Lula, sobre declarações recentes de Flávio sobre as terras-raras.

O senador, em evento nos EUA, defendeu o fornecimento de minerais críticos do Brasil ao governo de Donald Trump. O Brasil é a solução da América (Estados Unidos) para quebrar a dependência da China em minerais críticos, especialmente terras-raras”, disse Flávio Bolsonaro.

Lula também criticou o ex-governador goiano, Ronaldo Caiado. Os Estados Unidos garantiram acesso às terras raras produzidas pela mineradora Serra Verde, localizada em Minaçu, no norte de Goiás. O acordo está ligado a um financiamento de US\$ 565 milhões e ocorre em meio a articulações para ampliar a exploração do setor. “É uma vergonha o que o Caiado fez em Goiás. Fez um acordo com empresas americanas, concedendo algo que não pode, porque é da União”, disse Lula. (Do ICL Notícias)

## Presidente aconselhou Moraes a se declarar impedido: ‘Não permita que caso Vorcaro jogue fora sua biografia’

O presidente Luiz Inácio Lula da Silva (PT) relatou nesta quarta-feira (8) uma conversa que teve com o ministro Alexandre de Moraes, do Supremo Tribunal Federal (STF), no contexto das revelações do caso Master, do banqueiro Daniel Vorcaro.

Em entrevista ao ICL, o presidente da República disse ter aconselhado o ministro do STF a se declarar impedido em um eventual julgamento, pela Suprema Corte, de ações relacionadas às fraudes financeiras bilionárias cometidas pelo Master — instituição que foi liquidada pelo Banco Central no fim do ano passado.

Segundo Lula, na conversa com Moraes, o petista citou contrato do Banco Master com o escritório de advocacia de Viviane Barci de Moraes, esposa do ministro do STF, e disse ao magistrado que ele



FOTO: MARCELLO CAMARGO/ABR

Lula lembrou que o ministro não advoga em seu escritório há quase 15 anos

não deveria permitir que o caso de Daniel Vorcaro jogasse fora a sua “biografia”.

“Eu disse para o compa-

nheiro Alexandre de Moraes e vou dizer para vocês exatamente o que eu disse para ele. É o seguinte: você construiu

uma biografia histórica neste país com o julgamento do 8 de janeiro. Não permita que esse caso do Vorcaro jogue fora a sua biografia”, declarou Lula.

“Primeiro porque você não estava advogando no seu escritório há quase 15 anos, porque foi secretário da Justiça, foi ministro do Michel Temer, estava fora. Mas a sua mulher estava advogando, diga que: ‘A minha mulher estava advogando, minha mulher não tem que pedir licença para mim, eu só prometo que aqui na Suprema Corte, em caso da minha mulher, eu me senti impedido de votar qualquer coisa’. Alguma coisa que passe para sociedade uma firmeza, que ele [Moraes] tem”, completou o petista.

Na entrevista, Lula também afirmou que o caso Master prejudica a imagem do STF.

## FISCALIZAÇÃO

### Câmara aprova PLP que dá à ANP acesso a dados para combater fraudes

A Câmara dos Deputados aprovou nesta terça-feira (7) o projeto de Lei Complementar (PLP) 109/25 que autoriza a Agência Nacional do Petróleo, Gás Natural e Biocombustíveis (ANP) a acessar dados fiscais dos agentes regulados pela agência, relacionados à produção, comercialização, movimentação, estoques e preços dos derivados de petróleo e gás natural, combustíveis fósseis (gasolina e diesel, por exemplo), biocombustíveis (etanol e biodiesel) e combustíveis sintéticos. A proposta passará por análise do Senado.

O objetivo é melhorar o ambiente de regulação e a fiscalização, evitar fraudes, adultera-



FOTO: MARCELLO CASAL/ABR

O objetivo é melhorar o ambiente de regulação e a fiscalização, evitar fraudes, adulteração de combustíveis e sonegação de impostos

ção de combustíveis, sonegação de impostos, além de outras práticas ilícitas.

A medida pretende reduzir custos de fiscalização dos agentes regulares e nivelar a concorrência

ao eliminar vantagens competitivas de agentes irregulares.

De acordo com o texto, a ANP passará a ter acesso, de forma permanente, a dados e informações das Notas Fiscais

Eletrônicas (NF-e) de operações comerciais, incluindo Notas Fiscais ao Consumidor Eletrônicas (NFC-e) e Conhecimentos de Transporte Eletrônicos (CT-e). O projeto prevê ainda que a ANP deverá preservar o sigilo fiscal das informações obtidas.

Ainda de acordo com a proposta, a agência reguladora deverá comunicar à Receita Federal ou à secretaria da Fazenda estadual ou do Distrito Federal quando instaurar processo sancionador que possa ter repercussão na esfera tributária. A comunicação dependerá do tipo de tributo envolvido daquela unidade da federativa.

## CPI DO CRIME ORGANIZADO

### Galípolo nega ter recebido seis ligações de Moraes: ‘Nunca falei por telefone’

Ao comentar sobre reuniões com o ministro Alexandre de Moraes, do STF (Supremo Tribunal Federal), o presidente do BC (Banco Central), Gabriel Galípolo, afirmou, nesta quarta-feira (8), que conversou com ministros da Corte para “tratar da Magnitsky”, lei dos Estados Unidos que foi utilizada no ano passado para sancionar o magistrado, mas que não confirma que recebeu “seis ligações do ministro”.

Segundo o dirigente do BC, em conversas com Alexandre de Moraes, o magistrado “sempre foi cordial” e, os encontros sempre ocorreram no gabinete do ministro. “Eu não confirmo que recebi seis ligações do ministro. Eu acho que eu nunca falei ao telefone com o ministro Alexandre. Tive reuniões pessoais com ele no gabinete. Eu jamais falei com ele por telefone”, disse o economista.

Galípolo também negou ter tido qualquer contato com Viviane Barci de Moraes, esposa do ministro, a não ser “socialmente”. “O ministro Alexandre, ou



FOTO: ANDRESSA ANHELE/AGÊNCIA SENADO

Gabriel Galípolo foi convidado a prestar depoimento na CPI

qualquer ministro do Supremo, teve uma relação da mais cordial possível comigo. De todas as crises que a gente teve ao longo de 2025, talvez a mais complexa foi relativa a Magnitsky”, declarou.

“Eu passo a ter uma reunião com uma série de ministros do Supremo sobre temas relativos a Magnitsky. Essas reuniões tinham dois tipos de cuidados que precisavam ser tomado: de um lado, a publicidade ensejava ilação que poderia se reverter em risco para o sistema financeiro. Do outro lado, cada um desses ministros que estavam envolvido na Magnitsky, tinham discussões que envolviam a sua privacidade do sigilo bancário e financeiro, da qual eu tenho a obrigação de zelar”, acrescentou.

## DEPOIMENTO NA CPI DO CRIME ORGANIZADO

O presidente do Banco Central foi convidado a prestar depoimento na comissão. O requerimento que fundamentou a ida de Galípolo destaca que ele esteve presente em uma reunião, no Palácio do Planalto, que contou com a participação do presidente Lula e do ex-banqueiro Daniel Vorcaro.

Sobre o tema, Galípolo afirmou que recebeu uma orientação para que atuasse de forma “técnica” durante a reunião. “Recebi, sempre assim: ‘Seja técnico, o mais técnico possível, você tem toda autonomia nesse processo para você perseguir, seja quem for e investigar, seja quem for, mas também não faça nenhum tipo de pirotecnia. A orientação sempre foi essa”, explicou o economista.

### Davi Alcolumbre decide por não prorrogar o colegiado, diz Vieira

Criada para apurar a atuação, expansão e o funcionamento de facções criminosas no Brasil, a Comissão Parlamentar de Inquérito (CPI) do Crime Organizado, do Senado, não será prorrogada. Segundo o relator da comissão, senador Alessandro Vieira (MDB-SE), o presidente da Casa, Davi Alcolumbre (União-AP), comunicou sua decisão de não estender os trabalhos do colegiado no início da tarde dessa terça-feira (7). Vieira pediu a prorrogação dos trabalhos da CPI por 60 dias.

De acordo com Vieira, Alcolumbre justificou sua resolução de manter a data inicial de encerramento da comissão, no próximo dia 14, ao alegar que seria inadequado prorrogá-la às vésperas do início do calendário eleitoral deste ano.

“A decisão de Vossa Excelência foi pela não prorrogação. É meu dever registrar, publicamente, que entendo a decisão como um desserviço para o Brasil”, declarou Vieira, durante a sessão plenária do Senado dessa terça-feira (7), poucas horas após se reunir com Alcolumbre.

Vieira destacou que, com o fim dos trabalhos na próxima semana, a CPI não continuará a apuração dos “fatos de alta gravidade” que

vinha investigando, como a “infiltração criminosas” em instâncias públicas de poder do estado do Rio de Janeiro e o caso do Banco Master.

“Este é, seguramente, o caso mais didático de infiltração pela corrupção nos Poderes da República”, acrescentou o relator, ao se referir ao caso Master e aos poderes Executivo, Legislativo e Judiciário federais.

Segundo ele, o Banco Master não era um banco, e sim uma organização criminosas. “[Era] um grupo que misturava lavagem de dinheiro, estelionato, corrupção, golpes financeiros, fraudes diversas, comandadas pelo presidente do banco, e que atendeu e prestou serviço a muita gente importante desse país, nos três Poderes”, acrescentou Vieira.

“Temos, ao mesmo tempo, a criminalidade violenta ocupando o território brasileiro, cada vez mais expulsando, dominando, constringendo brasileiros e brasileiras. E temos aqui, nos escritórios, gabinetes de Brasília e da Faria Lima [em São Paulo], em todos os centros onde se tenha recurso e poder, a infiltração pela corrupção”, concluiu o senador. Alcolumbre, que presidia a sessão Plenária, não se manifestou sobre as declarações de Vieira.



FOTO: SALLORUZ/AGÊNCIA SENADO

Vieira afirmou que decisão de Alcolumbre é um “desserviço ao Brasil”

**ECONOMIA**

# Em março, cesta básica fica mais cara em todas as capitais do Brasil

**Manaus** foi a capital que registrou maior índice, com 7,42%, seguida por Salvador, com 7,15%

No mês de março, a cesta básica ficou mais cara em todas as capitais brasileiras e também no Distrito Federal. Segundo a Pesquisa Nacional da Cesta Básica de Alimentos, levantamento que é divulgado mensalmente pelo Departamento Intersindical de Estatística e Estudos Socioeconômicos (Dieese) junto com a Companhia Nacional de Abastecimento (Conab), a principal elevação ocorreu em Manaus, onde o custo médio variou 7,42%, seguida por Salvador (7,15%), Recife (6,97%), Maceió (6,76%), Belo Horizonte (6,44%) e Aracaju (6,32%).

No acumulado de 2026, todas as capitais registraram alta nos preços da cesta básica, com taxas que oscilaram entre 0,77%, em São Luís, e 10,93%, em Aracaju.

**PROBLEMA NA COLHEITA DO FEIJÃO ELEVA PREÇO**

O principal vilão do orçamento das famílias no último mês foi o feijão. O grão registrou aumento em todas as cidades analisadas, impulsionado por uma redução na oferta. O Dieese aponta que dificuldades climáticas e logísticas na colheita restringiram a disponibilidade do produto no mercado.



São Paulo é a capital que apresentou a cesta básica mais cara no mês de março, com custo médio de R\$ 883,94

O feijão preto subiu entre 1,68% em Curitiba e 7,17% em Florianópolis. Já o feijão carioca teve altas ainda mais acentuadas, chegando a variar 21,48% na cidade de Belém. Além do grão, outros itens essenciais como tomate, carne bovina de primeira e leite integral também ficaram mais caros para o consumidor. Também houve aumentos nos preços do tomate, da carne bovina de primeira e do leite integral.

**CESTA MAIS CARA DO PAÍS**

Em março, a capital que apresentou a cesta básica mais cara do país foi São Paulo, com custo médio de R\$ 883,94, seguida por Rio de Janeiro (R\$ 867,97), Cuiabá (R\$ 838,40) e

Florianópolis (R\$ 824,35). No Norte e Nordeste do país, onde a composição da cesta é diferente, os menores valores médios foram registrados em Aracaju (R\$ 598,45), Porto Velho (R\$ 623,42), São Luís (R\$ 634,26) e Rio Branco (R\$ 641,15).

Com base na cesta mais cara do país, que em março foi a de São Paulo, e levando em consideração a determinação constitucional que estabelece que o salário-mínimo deve ser suficiente para suprir as despesas com alimentação, moradia, saúde, educação, vestuário, higiene, transporte, lazer e previdência, o Dieese estimou que o salário-mínimo em dezembro deveria ser de R\$ 7.425,99 ou 4,58 vezes o mínimo atual, estabelecido em R\$ 1.621.

**SALÁRIO MÍNIMO IDEAL DEVERIA SER DE R\$ 7,4 MIL**

O Dieese utiliza o valor da cesta mais cara do país para calcular o salário mínimo nominal de subsistência. O cálculo considera a determinação constitucional de que o piso salarial deve suprir necessidades básicas como alimentação, moradia, saúde, educação e transporte.

Com base nos preços de março, o instituto estima que o salário mínimo ideal deveria ser de R\$ 7.425,99. Esse montante equivale a 4,58 vezes o valor do piso atual vigente no Brasil, que é de R\$ 1.621,00. A disparidade reforça o impacto da inflação de alimentos no poder de compra da população.

**POCOTE DE MEDIDAS**

## Gov. publica MP e decretos para frear alta dos combustíveis

O governo federal publicou a MP (medida provisória) e os decretos do pacote de medidas para frear a alta dos preços nos combustíveis e no gás de cozinha na noite desta terça-feira (7) em edição extra do Diário Oficial da União. As iniciativas incluem incentivos tributários e fiscais para conter os impactos do conflito no Irã. As medidas anunciadas têm validade, por enquanto, por dois meses. A estimativa do governo federal é de que o pacote pode custar R\$ 31 bilhões aos cofres públicos. Apesar do valor, o governo argumenta que todas as medidas são neutras fiscalmente.

**MEDIDAS**

- **Importação do diesel:** a MP estabelece uma subvenção de R\$ 1,20 na importação do produto. Os custos dos subsídios serão divididos de forma igualitária entre União e estados. Sendo assim, R\$ 0,60 serão custeados pelo governo federal e os governadores vão arcar os outros R\$ 0,60;
- **Diesel nacional:** a MP também cria uma nova subvenção de R\$ 0,80 para os produtores brasileiros de óleo diesel. A subvenção da produção nacional será realizada unicamente com recursos federais;
- **Gás de cozinha:** a MP autoriza que o governo federal pague uma subvenção de R\$ 850,00 sobre cada tonelada de Gás Liquefeito de Petróleo Importado, com valor total limitado a R\$ 330 milhões. Isso significa que o produto importado será comercializado ao mesmo preço daquele produzido no Brasil;
- **Biodiesel isento:** o governo publicou um decreto que zera os dois tributos federais - PIS e Cofins - que incidem sobre o biodiesel. Com a redução, a equipe econômica estima uma economia de R\$ 0,02 por litro do combustível. O biodiesel hoje é adicionado ao óleo diesel vendido nas bombas, em uma proporção de 15%;
- **QAV:** a equipe econômica formalizou o decreto que zera o PIS e o Cofins sobre o combustível de aviação. A estimativa é de uma economia de R\$ 0,07 por litro do combustível com a isenção tributária;
- **Tarifas da FAB:** as empresas aéreas pagarão as tarifas de navegação da Força Aérea Brasileira referentes aos meses de abril, maio e junho somente no mês de dezembro;
- **Suavização intertemporal:** MP também traz uma previsão para que os agentes econômicos que recebam as subvenções adotem mecanismos para suavizar as oscilações internacionais de preços;
- **Fiscalização da ANP:** MP agrava penalidades em situações de conflitos geopolíticos ou de calamidade nos casos de elevação abusiva de preço e recusa do fornecimento de combustíveis.

**RESSARCIMENTO**

## FGC libera R\$ 6 bi a credores com mais de R\$ 1 mil no Will Bank

Quase três meses após a liquidação do Will Bank, fintech ligada ao Banco Master, o Fundo Garantidor de Créditos (FGC) iniciou a segunda fase de pagamentos aos clientes da instituição. Nesta etapa, serão liberados R\$ 6,06 bilhões para cerca de 312 mil credores com valores a receber entre R\$ 1 mil e R\$ 250 mil.

Os pagamentos são feitos exclusivamente pelo aplicativo do FGC. Para receber, o cliente precisa se cadastrar na plataforma, preencher os dados solicitados, enviar a documentação necessária e formalizar o pedido. O fundo orienta que os usuários mantenham as notificações do aplicativo ativas para acompanhar

**COMO RECEBER**

**PARA TER ACESSO AO DINHEIRO, O CREDOR DEVE:**

- 1) Baixar o aplicativo do FGC;
- 2) Realizar cadastro na plataforma;
- 3) Conferir e complementar informações;
- 4) Enviar documentos exigidos;
- 5) Pedir o ressarcimento.

o andamento da solicitação e eventuais pendências. O FGC alerta que não entra em contato por telefone, redes sociais ou aplicativos de mensagens para pedir dados ou senhas. Todo o processo deve ser feito apenas pelos canais oficiais.

**BALANÇO**

A primeira etapa dos pagamentos aos credores do Will Bank, iniciada em fevereiro, contemplou clientes com até R\$ 1 mil a receber. Até agora, foram pagos R\$ 126 milhões a mais de 1,1 milhão de pessoas. Ao todo, aproximadamente 669 mil credores já receberam os valores, o que representa 90,24% dos beneficiários.

Em relação ao Banco Pleno, outra instituição ligada ao Master,

os pagamentos somam R\$ 3,61 bilhões, beneficiando cerca de 107,3 mil pessoas. Isso equivale a 70,45% dos credores e a 75,39% do valor previsto a ser liberado para essa instituição.

O ressarcimento segue o limite de até R\$ 250 mil por CPF ou CNPJ, conforme as regras do sistema. Clientes que já atingiram esse teto em outras instituições do mesmo grupo, como o Banco Master e empresas associadas, não terão valores adicionais a receber do Will Bank.

Há exceção para investimentos realizados até 31 de agosto de 2024, que mantêm a garantia individual dentro do limite.

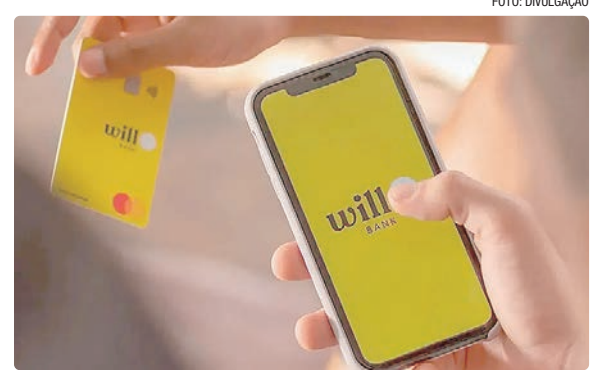

Segunda fase de pagamento aos clientes do Will Bank vai beneficiar 312 mil credores

**LIQUIDAÇÃO**

A liquidação do Will Bank foi decretada pelo Banco Central (BC) após a deterioração da situação financeira da instituição e problemas no cumprimento de

obrigações. O banco fazia parte do conglomerado liderado pelo Banco Master. Desde então, o FGC vem conduzindo o processo de devolução dos valores aos clientes afetados.



## SAÚDE

# SUS qualifica profissionais para ampliar oferta de implantes hormonais sob a pele

**Previsão** é capacitar 11 mil médicos e enfermeiros; serão, ao todo, 32 treinamentos em municípios de até 50 mil habitantes

O Ministério da Saúde iniciou a segunda fase de oficinas de qualificação para a inserção do implante contraceptivo de etonogestrel sob a pele, conhecido como Implanon, no Sistema Único de Saúde (SUS).

A previsão da pasta é qualificar mais 11 mil profissionais, entre médicos e enfermeiros, para ampliar a oferta do método na rede pública. Serão, ao todo, 32 treinamentos, com foco em municípios com menos de 50 mil habitantes. Em nota, o ministério informou que as oficinas são presenciais e combinam teoria e prática com o uso de simuladores anatômicos. A carga horária foi ampliada para 12 horas no caso de enfermeiros e para seis horas para médicos.

Os encontros também incluem espaços de diálogo com gestores estaduais e municipais

para apoiar a implementação do método do contraceptivo nos territórios. No comunicado, a pasta destacou que as oficinas buscam qualificar os profissionais para inserção, retirada e manejo de possíveis intercorrências.

“É reforçar a conduta nas consultas em saúde sexual e reprodutiva com uma abordagem abrangente, que inclui direitos sexuais e reprodutivos, dignidade menstrual, enfrentamento ao racismo, abordagem às violências na atenção primária à saúde e todos os demais métodos contraceptivos ofertados no SUS.”

## NÚMEROS

Em 2025, o ministério distribuiu 500 mil unidades aos estados, priorizando municípios com mais de 50 mil habitantes e critérios de vulnerabilidade social. Para 2026, está prevista a entrega de mais 1,3 milhão de



O implante subdérmico evita a gravidez não planejada e tem longa duração, podendo atuar no organismo por até 3 anos

implantes subdérmicos, sendo que 290 mil já foram entregues. Na rede privada, o método pode custar até R\$ 4 mil.

## ENTENDA

Segundo a pasta, o implante subdérmico é um método considerado vantajoso para prevenir a gravidez não planejada em razão de sua longa duração e alta efi-

cácia, pois pode atuar no organismo por até três anos. Após esse período, o implante deve ser retirado e, se houver interesse, um novo implante pode ser inserido imediatamente. “A fertilidade retorna rapidamente após a remoção”, destacou o ministério.

“O Implanon se soma aos métodos contraceptivos já disponíveis gratuitamente no SUS,

como preservativos externos e internos, DIU de cobre, anticoncepcionais orais combinados e de progestagênio, pílulas de emergência, laqueadura tubária bilateral e vasectomia, entre outros. O Ministério da Saúde reforça que apenas os preservativos oferecem proteção contra infecções sexualmente transmissíveis.”

## RECONHECIMENTO

# Sesc-DF homenageia Janete Vaz ao nomear novo Centro de Saúde

O Sesc-DF realizou, na quarta-feira (1), a nomeação oficial do moderno Centro de Saúde da unidade de Ceilândia. O espaço ganhou o nome da doutora Janete Vaz, bioquímica, cofundadora do grupo Sabin e referência nacional na área da saúde e gestão. A iniciativa reconhece a trajetória inspiradora da profissional, marcada pelo empreendedorismo, inovação e compromisso com a qualidade no atendimento à população.

“Esse é um centro de saúde moderno, com equipamentos de alta tecnologia que está sendo entregue à população de Ceilândia. E nada melhor que homenagear uma mulher ligada à saúde e que tanto faz pela saúde do Distrito Federal. Então, o Sesc-DF se sente muito feliz em homenagear a doutora Janete Vaz”, afirma o presidente do Sistema Fecomércio, José Aparecido Freire.

O Centro de Saúde do Sesc-DF em Ceilândia foi concebido como um espaço completo, planejado para ofere-

cer serviços de excelência à comunidade. Com estrutura moderna, ambiente acolhedor e uma equipe altamente qualificada, a unidade oferece atendimentos em 14 especialidades nas áreas de saúde física, mental e odontológica. Entre os serviços oferecidos estão:

**1 – Serviços da atenção ampliada à saúde:** Psicologia, Nutrição Clínica; Clínica Médica; Medicina da família; Ginecologia; Pediatria; Urologia; e Cardiologia.

**2 – Exames:** Bioimpedância; Exame de pele para uso de piscina; Exames Cardiológicos; Teste Ergométrico;

**3- Saúde Bucal:** Periodontia; Odontopediatria; Prótese Dentária; Odontologia digital; Endodontia; Clínica Geral.

## CAPACIDADE DE ATENDIMENTO

**Saúde Física:** 1096 de atendimento por mês

**Mais exame de pele,** que chega a 2000 exames por mês no período de calor.



Janete Vaz e Sandra Costa fundaram o Grupo Sabin, hoje uma das maiores redes de medicina diagnóstica do Brasil

## MODERNIDADE

Um dos diferenciais da unidade é a Central de Material e Esterilização (CME), responsável por todo o processo de limpeza, descontaminação, esterilização e armazenamento de materiais e equipamentos médico-hospitalares. Essa estrutura é fundamental para assegurar a segurança dos procedimentos

realizados, prevenindo riscos de contaminações e infecções.

O centro clínico também conta com equipamentos modernos, como aparelhos de raio-X, um tomógrafo de última geração e um laboratório de prótese dentária, que possibilita a confecção de próteses no próprio local, proporcionando mais agilidade e comodidade aos pacientes.

## MARCAÇÃO DE CONSULTAS E EXAMES

Para aproveitar todos os serviços oferecidos na Clínica de Saúde do Sesc de Ceilândia – Janete Vaz é necessário ter a carteirinha da instituição. Os atendimentos podem ser agendados diretamente no site [www.sescdf.com.br](http://www.sescdf.com.br) ou na própria unidade. Os valores variam de acordo com a categoria de credenciamento.

## Janete Vaz, sinônimo de excelência

A escolha de Janete Vaz para dar nome ao centro clínico também evidencia valores compartilhados com o Sesc-DF: o compromisso com o bem-estar da população e a dedicação em oferecer serviços de saúde de alta qualidade.

Assim como a trajetória de Janete é marcada pela busca constante por excelência, inovação e atendimento humanizado, o Sesc-DF atua de forma consistente na promoção de ações que ampliam o acesso à saúde e elevam o padrão dos serviços prestados à comunidade. Essa convergência de propósitos reforça a importância da homenagem e simboliza um alinhamento de missões voltadas ao cuidado integral das pessoas.

Natural de Anápolis (GO), Janete é formada em Bioquímica pela Universidade Federal de Goiás e possui MBAs em gestão de negócios e gestão empresarial. No início da carreira, destacou-se como chefe de área no Hospital Regional de Taguatinga, mas o seu primeiro trabalho com carteira assinada foi justamente em Ceilândia.

“Comecei minha carreira profissional nessa cidade, quando tinha 25 anos. Então, quando o presidente José Aparecido fez esse convite para o Sesc de Ceilândia, ele não tinha noção do quando isso mexeu com a minha memória afetiva. Ter o meu nome registrado nesta clínica me deixa muito orgulhosa e feliz”, destaca a doutora Janete Vaz.

Em 1984, ao lado da sócia Sandra Costa, fundou o Grupo Sabin, hoje uma das maiores redes de medicina diagnóstica do Brasil, com atuação em diversos estados e reconhecimento nacional pela qualidade, inovação e gestão de pessoas. A empresa também se destaca por sua forte cultura de diversidade e inclusão, com ampla participação feminina em seu quadro de colaboradores e cargos de liderança.

A homenagem simboliza não apenas o reconhecimento de uma trajetória de sucesso, mas também inspira novas gerações a acreditarem no potencial transformador da saúde aliada à inovação e ao cuidado com as pessoas.

## EDUCAÇÃO

# MEC abre as adesões de governos ao PND 2026

O Ministério da Educação (MEC) abriu o período de abril a maio para novas adesões voluntárias à Prova Nacional Docente (PND) pelas redes públicas de ensino (municipais, estaduais e distrital) para a edição de 2026. Os governos municipais e estaduais que tiverem interesse em usar a nota obtida pelos candidatos no exame, em seus próprios processos seletivos de professores, já podem aderir à PND diretamente no Sistema Integrado de Monitoramento Execução e Controle (Simec), do MEC.

O acesso ao sistema é realizado com login e senha da plataforma Gov.br do dirigente local e sua equipe técnica. Este processo formaliza a adesão à prova nacional com o Ministério da Educação. A data final exata para adesão ainda será divulgada pelo MEC. A prova tem o objetivo de facilitar a contratação para o magistério da educação básica pelas prefeituras e governos estaduais. Isto porque a nota alcançada pelo participante da PND poderá ser usada como etapa única ou complementar de concursos públicos locais ou processos seletivos simplificados para admissão de professores.

## ADESÕES ANTERIORES

O governo federal também dispensou de assinar novos termos de adesão ao Ministério da Educação (MEC) as redes municipais, estaduais e do Distrito Federal que já formalizaram a adesão à PND em 2025.

No entanto, os secretários de educação ou dirigentes municipais cadastrados destas localidades deverão manifestar o interesse em usar novamente a nota da PND, por meio do mesmo sistema oficial. As regras foram estabelecidas na portaria do MEC publicada nesta segunda-feira (6).



O Enem dos professores é realizado anualmente pelo MEC

## CRONOGRAMA GERAL

O Instituto Nacional de Estudos e Pesquisas Educacionais Anísio Teixeira (Inep) também divulgou, nesta segunda-feira (6), o calendário geral da PND neste ano. Os prazos oficiais ainda serão estabelecidos pelo governo federal. A PND é a mesma avaliação teórica do Exame Nacional de Desempenho dos Estudantes (Enade) das Licenciaturas.

Após o período de novas adesões de gestores das secretarias de educação de estados e municípios e também da renovação de interesse por aqueles entes federados que aderiram à PND em 2025, Ministério da Educação deverá publicar – no Diário Oficial da União e em sua página eletrônica – a lista dos que aderiram à prova.

A previsão é até junho. Anualmente, essa divulgação ocorre antes do período de inscrições dos participantes na PND. Em 2026, o período de inscrição dos candidatos será de 15 a 26 junho. A prova será realizada em 20 de setembro. Os resultados finais da PND 2026 serão conhecidos em dezembro.

CONSPIRAÇÃO, TV GLOBO e PARIS FILMES APRESENTAM

FERNANDA MONTENEGRO ARY FONTOURA BRUNA MARQUEZINE VLADIMIR BRICHTA LÁZARO RAMOS

**VELHOS BANDIDOS**

UMA COMÉDIA DE AÇÃO DE CLAUDIO TORRES

PARA JOVENS DE TODAS AS IDADES

EXCLUSIVO NOS CINEMAS

14

PARIS FILMES CONSPIRAÇÃO tvglobol Citaré STAR REDE 50R SINDES SINC ANÍCIO BRASIL

VERIFIQUE A CLASSIFICAÇÃO INDICATIVA RECURSOS DE ACESSIBILIDADE



**HORÓSCOPO**

**ÁRIES 21/03 A 20/04**  
Atenção à saúde é fundamental. No trabalho, sua ambição cresce com a Lua em Capricórnio, favorecendo uma promoção, mas fique atento à concorrência. Um dinheiro inesperado pode cair na sua conta. No amor, sua popularidade aumenta, mas evite cobranças excessivas. Cor: AMARELO Palpite: 03, 39, 30.

**TOURO 21/04 A 20/05**  
É importante manter a calma para equilibrar o dia, especialmente nas relações e na saúde. No trabalho, bom humor ajuda na interação e evita correr riscos de deixar tarefas para depois. No amor, com a Lua em Capricórnio, o astral é positivo, mas a distância pode gerar alguns incômodos. Cor: VERMELHO Palpite: 18, 10, 19.

**GÊMEOS 21/05 A 21/06**  
Hoje é importante manter a calma para evitar estresse que possa afetar sua saúde. No trabalho, mudanças podem abrir portas para novas oportunidades. Sua sensualidade fica em alta, mas cuidado com conflitos que podem atrapalhar sua vida amorosa e amizades. Cor: CINZA Palpite: 18, 56, 27.

**CÂNCER 21/06 A 20/07**  
A Lua em Capricórnio traz produtividade e sorte nas parcerias. À tarde, cuidado com possíveis atritos no trabalho. Valorize o bom humor nos relacionamentos, que entram em destaque, fortalecendo os laços. Aproveite a chance de um romance à distância para renovar a rotina. Cor: LILÁS Palpite: 05, 31, 58.

**LEÃO 22/07 A 22/08**  
Hoje, atenção à sua saúde: possíveis irritações podem surgir pela manhã devido a conflitos astrais. No trabalho, a manhã promete produtividade. Mudanças na carreira ficam no radar com o apoio de Marte e Urano. No amor, cuidado com brigas de manhã, depois o dia tende a ficar mais tranquilo. Cor: AZUL-ROYAL Palpite: 02, 38, 43.

**VIRGEM 21/08 A 22/09**  
Hoje é importante manter a calma e cuidar da saúde, evitando irritações que possam afetar o corpo. Com a Lua em Capricórnio, sua criatividade fica em alta, impulsionando projetos profissionais. No amor, seu charme brilha, mas atenção às possíveis discussões. Cor: VIOLETA Palpite: 05, 13, 04.

**LIBRA 23/09 A 22/10**  
Hoje, atenção no trabalho com possíveis mal-entendidos pela manhã, mas à tarde, com Marte e Urano, fica mais fácil focar e ajustar seus planos. No amor, evite ciúmes ou assuntos antigos para evitar tensões. Cuide da saúde e evite soluções milagrosas, priorizando seu bem-estar. Cor: PRETO Palpite: 09, 46, 54.

**ESCORPIÃO 23/10 A 21/11**  
Hoje é importante controlar impulsos financeiros para evitar prejuízos logo cedo. Mantenha a calma e evite ansiedade que possa afetar sua saúde. No trabalho, o raciocínio fica afiado. No amor, o magnetismo fica em alta, trazendo novidades e paixão. Aproveite o dia! Cor: AZUL-MARINHO Palpite: 44, 53, 33.

**SAGITÁRIO 22/11 A 21/12**  
Hoje exige paciência e atenção aos conflitos que podem afetar sua saúde e bem-estar. As finanças melhoram pela manhã, facilitando ganhos, graças a Lua em Capricórnio. No amor, a possessividade pode complicar o relacionamento ou uma nova paixão, então siga com cautela. Cor: AZUL-CLARO Palpite: 06, 23, 51.

**CAPRICÓRNIO 22/12 A 21/01**  
Hoje, cuide da sua saúde pela manhã. No trabalho, a energia fica favorável para defender seus interesses e se expressar com confiança. À tarde, atenção com possíveis desentendimentos familiares, uma conversa sincera resolve. No amor, seu charme fica em alta e novidades podem surgir! Cor: AMARELO-OURO Palpite: 19, 21, 01.

**AQUÁRIO 21/01 A 19/02**  
Hoje, os astros pede, atenção à saúde e ao bem-estar. Evite nervosismo para prevenir acidentes e aproveite o apoio familiar nas finanças. No amor, vá com o coração e mantenha a calma diante das mudanças. Cuidados e equilíbrio fazem toda a diferença hoje. Cor: VERDE Palpite: 42, 08, 06.

**PEIXES 20/02 A 20/03**  
Hoje, cuide da sua saúde evitando sobrecarga. No trabalho, a manhã favorece a colaboração, mas atenção com questões financeiras em amizades. Com Marte e Urano, o amor fica mais leve e estimulante, então aproveite para movimentar sua vida afetiva e sair da rotina. Cor: ROSA Palpite: 38, 02, 29.

**CULTURA**

**Casa Park inova com experiências sensoriais**

Projeto Bossa Casapark reúne música ao vivo, gastronomia em encontros marcados às quartas-feiras

Em abril, o Casapark dá continuidade ao projeto Bossa Casapark, uma série de pocket shows que transforma espaços gastronômicos do shopping em palco para encontros entre música, sabores e boas experiências. Com curadoria de Jorge Salomão, da Artfex, as próximas apresentações acontecem nos dias 8 e 15 de abril, das 19h às 22h, nos lounges dos cafés e restaurantes do mall. A entrada é gratuita e livre para todos os públicos.

Mais do que uma programação musical, o projeto propõe uma atmosfera: entre um jantar, um café ou uma taça de vinho, o público é convidado a vivenciar a música de forma próxima, em um ambiente que valoriza a escuta, a convivência e a descoberta. A proposta dialoga com o próprio conceito de “bossa” – um jeito singular de fazer, com naturalidade, elegância e personalidade. A curadoria aposta em artistas da cena brasileira que transitam com fluidez por diferentes estilos, criando apresentações que combinam sofisticação e leveza. O repertório passeia pelo jazz, pop, MPB e outras vertentes, sempre com arranjos que valorizam a identidade de cada intérprete.

No dia 8 de abril, às 19h, o Bossa Casapark recebe a cantora



Nesta quarta (8), o Bossa Casapark recebe a cantora Mika, às 19h

Mika, em apresentação no lounge entre o Marietta, o Marvin e a Vinalla. Desde a infância, a música faz parte de sua trajetória, consolidada aos 16 anos com a decisão de seguir carreira profissional. Em 2018, lançou o álbum Além dos Olhos, com repertório majoritariamente autoral, e venceu um concurso da Eagle Produções, o que a levou a assinar contrato com a Sony Music Gospel. Com passagens por temporadas de shows em navios na Europa, Estados Unidos e América Central, Mika construiu uma carreira sólida e diversa. Hoje, como artista independente, apresenta um repertório que une jazz e pop em inter-

pretações marcantes, conduzidas por sua voz cativante.

E no dia 15 de abril, também às 19h, no lounge ao lado da Casa Baco, é a vez do InTrio subir ao palco. Formado por Rafa Monte Rosa (voz e guitarra), Renato Azambuja (voz e bateria eletrônica) e Dido Mariano (baixo), o grupo reúne músicos experientes da cena brasileira em uma formação sofisticada. O repertório transita por MPB, pop e rock nacional e internacional, além de vertentes como jazz pop, samba-rock, forró e xote. O resultado é um show versátil, elegante e dançante, que combina qualidade musical com uma atmosfera leve e envolvente.

**EM SAMAMBAIA**

**Mostra da artista Akimi Watanabe discute padrões de beleza e controle social**

A artista nipo-brasileira Akimi Watanabe, radicada em Brasília e filha de pioneiros japoneses na capital, apresenta a exposição Verdade Moldada, na qual utiliza a história dos “pés de lótus” – prática milenar chinesa que mutilava mulheres em nome de um ideal de beleza – como ponto de partida para um questionamento urgente: até que ponto seguimos permitindo que estruturas sociais moldem os corpos e as escolhas femininas? O olhar sensível e provocador da artista sobre essas questões será apresentado a partir de 9 de abril, às 19h, no Espaço Oscar Niemeyer.

A partir desse recorte histórico, a artista evidencia como, na China imperial, um complexo sistema de valores culturais, filosóficos e econômicos, associado a status e elegância, submetia meninas a dores extremas e a uma vida limitada. Um processo que as transformava, literalmente, em objetos decorativos. A reflexão proposta, no entanto, ultrapassa o passado e se projeta sobre o presente. Ao longo de quatro anos, Watanabe se dedicou a estudar e pesquisar o tema, resultando em uma produção artística robusta. Através de 100 desenhos em nanquim sobre algodão, 5 colagens digitais,

3 instalações, 60 desenhos em nanquim sobre papel, além de objetos e esculturas, ela constrói uma narrativa sensível e provocativa que convida o público a refletir: “até quando a validação social seguirá sendo parâmetro para transformações do corpo? Em que medida ainda nos moldamos para caber, para pertencer, para sermos vistos?”

A exposição, que conta com a curadoria de Rogério Carvalho, figura fundamental no processo de preparação e amadurecimento do trabalho junto à artista, propõe um deslocamento do olhar, instigando o público a identificar os mecanismos contemporâneos que reproduzem, sob novas formas, antigas violências simbólicas. Redes sociais, padrões estéticos, discursos normativos e dinâmicas de pertencimento passam a ser observados como possíveis equivalentes dos “pés de lótus” da pós-modernidade.

Ao tensionar essas camadas, a artista aponta para uma distopia silenciosa: a crença na autonomia individual dentro de sistemas sutis de controle. Nesse contexto, ecoa a afirmação da ministra do STF, Cármen Lúcia – “não fomos silenciosas, fomos silenciadas” – reforçando que o corpo da mulher segue sendo território de disputa histórica, social e simbólica.

**SERVIÇO**



**Exposição: Verdade Moldada.** Artista: Akimi Watanabe. Local: Espaço Oscar Niemeyer. **Data:** de 9 de abril a 12 de maio. **Horário:** de terça a sexta, das 9h às 18h; sábado e domingo, das 9h às 17h.

**OFICINAS GRATUITAS**

**Projeto “Maria eu, Maria tu” abre inscrições para formação de palhaçaria e criação de trilha sonora**

Estão abertas até 12 de abril, as inscrições para duas oficinas gratuitas de formação artística que integram o projeto Maria eu, Maria tu – Manutenção do espetáculo Pedacos de Maria, idealizado pela multiartista Maria Tavares e realizado pela Iniciativa As Desempregadas no Distrito Federal. Voltadas a artistas, aspirantes e ao público em geral, as atividades abordam a linguagem da palhaçaria e a criação de trilha sonora para espetáculos, com vagas limitadas e recursos de acessibilidade. O formulário para inscrição está disponível na bio do canal @as\_desempregadastat

A oficina Orientação Criativa em Palhaçaria com Palhaço Mandioca Frita, que acontece nos dias 22, 23 e 24 de abril no IFB Brasília, propõe uma imersão nos princípios da palhaçaria tradicional, presença cênica, improvisação e construção de personagens. Já a oficina Técnicas e Ferramentas para Criação de Trilha Sonora de Espetáculos com Lirys Catarina, realizada nos dias 6 e 7 de maio na Casa dos Quatro, apresenta ferramentas práticas para composição musical voltada às artes da cena, explorando recursos digitais, loops, efeitos e dramaturgia sonora. Ambas as atividades são gratuitas, contam com número reduzido de participantes e oferecem acessibilidade – com intérprete de Libras e audiodescrição.

As oficinas fazem parte de um conjunto de ações do projeto Maria eu, Maria tu – Manutenção do espetáculo Pedacos de Maria, que tem como objetivo fortalecer a cena do circo contemporâneo no Distrito Federal, promovendo formação, troca de saberes e acesso a processos criativos. A iniciativa também prevê consultorias especializadas para o aprimoramento do espetáculo Pedacos de Maria, investindo na qualificação artística e na continuidade da



obra. Nesse contexto, o projeto se firma como uma ação estratégica de valorização do circo-teatro no DF, fortalecendo o protagonismo feminino e promovendo a arte como ferramenta de transformação social.

Misturando palhaçaria, teatro físico, música e poesia, o espetáculo Pedacos de Maria apresenta fragmentos de histórias femininas com humor e sensibilidade, dialogando com temas como sonho, afeto, coragem e liberdade. A obra já circulou por escolas, festivais e espaços públicos do DF e de Goiás, e irá retornar em breve com apresentações gratuitas em escolas e espaços abertos, ampliando o acesso do público à arte circense contemporânea. O projeto é realizado com recursos da Política Nacional Aldir Blanc (PNAB), do Ministério da Cultura (Governo Federal).

**SERVIÇO**

**Projeto: Maria eu, Maria tu – Manutenção do espetáculo Pedacos de Maria.** **Realização:** Iniciativa As Desempregadas. **Instagram:** @as\_desempregadas. **Inscrições para oficinas:** até 12 de abril. **Link do formulário** disponível na bio do canal @as\_desempregadas.

**PALAVRAS CRUZADAS DIRETAS**

www.coquetel.com.br

© Revistas COQUETEL

É representada pelos brâmanes, kshatriyas, vaishyas e shudras	Agrippina Vaganova ou Fanny Elssler	O segundo maior estado dos EUA	Cargo de gerência da empresa (pl.)	Barco, em inglês
Motivo para iniciar dieta alimentar				Estudo das formas da superfície terrestre
Objeto de comercialização de funerárias			Prata (símbolo) Comer, em inglês	
		Algo valeroso encontrado por acaso		
O grupo islâmico dominante no Iraque	Disparo de revólver Saudação esotérica		Número de pecados capitais (Bíblia)	Guerrilha irlandesa extinta em 2005
“É melhor (?) que receber” (dito)		Tecido de seda lustroso Legítimas		
			Casa noturna com pista de dança	
Conjunto de cartas usadas na sueca	Identificação do usuário de PCs		(?) Refaeli, top model israelense	
				Bobo da corte que divertia os reis
Crime praticado por Hitler e Stálin	Tocantins (sigla) Em trajes de Eva		Atuo “(?) baba!”, expressão indiana	
Grito de lutadores de artes marciais	Vulcão ativo da Sicília, na Itália		Formação de ilhas Tonalidade de cinza	
Dionísio, Apolo ou Hermes (Mit.)				
		(?) Vargas: sucedeu à República Velha	(?) de valsa: dançarino exímio	
Forma da molécula de DNA (Biol.)	“Édipo (?)”, tragédia de Sófocles		É festejado no 2º domingo de agosto	
Cantora sertaneja de “Boia-deira”				

BANCO 3/are — eat. 4/boat — ceos — fita — grrs. 6/jogral. 41

#FaçaCoquetel  
Assine e receba no conforto da sua casa!  
www.assinecoquetel.com.br

Assine nosso site!  
COQUETEL

**Solução**

V	T	E	L	S	V	J	N	V
I	V	d	I	J	N	V		
9	H	E	H	V	L	J		
0	9	E	H	S	N	E	0	
T	0	I	V	N	N			
0	R	V	0	L	V	I		
J	0	I	0	0	N	E	9	
H	V	H	V	I	I	0		
0	H	0	H	T	H	V	H	8
W	I	0	E	0	H	V	0	
0	V	V	S	T	E			
0	L	E	S	V	L	I	X	
9	V	0	V	X	I	V	0	
0	S	E	J	E	H	0	S	
8	0	L	0					

FOTO: PAUL REIS

## ESPORTE

# Libertadores: três brasileiros entram em campo nesta quarta

**Palmeiras, Flamengo e Mirassol iniciam fase de grupos hoje; os dois primeiros jogam fora de casa**

Atual campeão da América, o Flamengo defende o título da Copa Libertadores a partir desta quarta-feira (8). No Peru, o Rubro-Negro visita o Cusco FC, na cidade peruana, pela primeira rodada do Grupo A da Copa. A bola rola às 21h30 (de Brasília) no Estádio Garcilaso de la Veja, em Cusco. A transmissão fica a cargo da TV Globo e Paramount+.

Além de Flamengo e Cusco, Estudiantes-ARG e Independiente Medellín-COL completam a chave. A fase de grupo será disputada até maio. A altitude é o primeiro desafio do Flamengo. Em meio à série de jogos, Leonardo Jardim deve fazer mudanças visando ter uma equipe mais física e preparada para enfrentar o Cusco nesta quarta (8). Outras mudanças, contudo, serão forçadas devido os cinco desfalques do time. Erick Pulgar, Jorginho e Everton Cebolinha se juntaram a Saúl e Alex Sandro no departamento médico na última semana.

## PROVÁVEIS ESCALAÇÕES

**CUSCO:** Díaz; Fuentes, Ampuero e Bolívar; Ruidíaz, Valenzuela, Carabajal, Soto e Diez; Manzaneda e Callejo. **Técnico:** Miguel Rondelli.



Leonardo Jardim terá cinco desfalques para o duelo desta quarta-feira

**FLAMENGO:** Rossi; Varela, Léo Ortiz, Léo Pereira e Ayrton Lucas; Everton Araújo, De La Cruz e Arrascaeta (Lucas Paquetá); Carrascal (Luiz Araújo), Samuel Lino e Plata (Pedro). **Técnico:** Leonardo Jardim.

## JUNIOR BARRANQUILLA RECEBE O PALMEIRAS

Junior Barranquilla e Palmeiras se enfrentam nesta quarta-feira (8), às 21h30 (de Brasília), em jogo válido pela primeira rodada da fase de grupos da Copa Libertadores. A partida será transmitida pelo Paramount+.

O confronto será realizado no Estádio Olímpico Jaime

Morón León, em Cartagena, na Colômbia. Ambas as equipes entraram diretamente nesta etapa da competição e ocupam o Grupo F, juntamente com Cerro Porteño e Sporting Cristal.

## MIRASSOL X LANÚS

Mirassol e Lanús se enfrentam nesta quarta-feira (8), às 19h (de Brasília), em jogo válido pela primeira rodada da fase de grupos da Copa Libertadores.

O confronto será realizado no Estádio Municipal José Maria de Campos Maia, em Mirassol. Acompanhe a transmissão ao vivo pelo streaming Paramount+.

## JUBSFUT



Com DNA brasileiro, modalidade que mistura regras de tênis de mesa, vôlei e futebol, agita jovens e revela talentos

# Futmesa estreia na competição unindo técnica e muita emoção

A bola subiu para as competições de Futmesa nos JUBsFut (Jogos Universitários Brasileiros de Futebol). As disputas começaram nesta terça-feira (7) no ginásio da Universidade Tiradentes (Unit), em Aracaju (Sergipe).

A modalidade mistura regras de tênis de mesa, vôlei e futebol. Assim como no futebol, pode ser jogada com qualquer parte do corpo fora as mãos. Vence quem ganhar dois sets de 15 pontos. Em caso de empate, há um tie-break de 12 pontos. Jogado em duplas, o esporte possui categorias feminina, masculina e mista.

Talita Braz, atleta da Universidade Federal de Mato Grosso (UFMT), que joga com o namorado e também com uma colega da faculdade, comenta sobre sua preferência. “Difícil responder. Não sei dizer qual prefiro. São estilos diferentes: no feminino

é mais coletivo, enquanto na mista existe mais apoio ao ataque. Fico na dúvida, mas todos têm a mesma intensidade”, analisa a aluna do oitavo período de Publicidade e Propaganda da UFMT. Ela destaca ainda o papel do esporte em sua vida acadêmica: “Deixa a caminhada da minha formação mais leve, melhora meu psicológico e alimenta o sonho que tenho de ser atleta profissional”.

## INOVAÇÃO BRASILEIRA

Inspirado no húngaro Teqball, o Futmesa é uma inovação brasileira e possui algumas diferenças de regras em relação à invenção estrangeira. Mas, para se destacar em qualquer um dos dois, é preciso treino e dedicação. A receita vem do tetracampeão dos JUBs, Lucas Bernardes, o China.

“Se Deus quiser, vamos tentar o penta”, afirma o estu-

dante de Educação Física do Centro Universitário do Ceará (UniAteneu), que já se profissionalizou na modalidade, mas não deixa de participar dos jogos universitários.

“É uma experiência TOP e vou carregá-la para o resto da minha vida. Também penso em outros caminhos para além do esporte. Aqui conheço gente de tudo quanto é canto. Sei que isso vai me ajudar, porque quero trabalhar, no futuro, lidando com pessoas”, declarou.

Os JUBsFut, que são organizados pela CBDU (Confederação Brasileira do Desporto Universitário), vão até o próximo sábado na capital sergipana e ainda envolvem provas de futebol tradicional, Fut7 e os desafios de X1 e X2. A maior competição universitária de futebol do país envolve aproximadamente 1,5 mil atletas de 17 estados.

## Cruzeiro estreia com vitória e Fluminense empata sem gols

Graças a um gol do camisa 10 Matheus Pereira, o Cruzeiro iniciou a sua caminhada na edição 2026 da Copa Libertadores com uma vitória de 1 a 0 sobre o Barcelona (Equador), na noite desta terça-feira (7) no Estádio Monumental de Guayaquil.

Também nesta terça, o Fluminense não passou de um empate sem gols com o Deportivo La Guaira (Venezuela) pelo Grupo C da competição. Na partida disputada no Estádio Olímpico de la Universidad Central de Venezuela, em Caracas, o melhor jogador foi o goleiro Varela, que fez grandes defesas em finalizações do atacante John Kennedy e do volante Martinelli.

## FASE DE GRUPOS

HOJE		
19h	Mirassol x Lanús (Maião)	
21h30	Junior x Palmeiras (Jaime Morón León)	
21h30	Cusco FC x Flamengo (Inca Garcilaso de la Vega)	
AMANHÃ (9)		
21h	Platense x Corinthians (Ciudad de Vicente López)	
RESULTADOS		
La Guaira	0 x 0	Fluminense
Barcelona de Guayaquil	0 x 1	Cruzeiro

## BRASILEIRÃO

Duelos da 11ª rodada acontecem no sábado (11) e domingo (12)

Sábado (11) tem clássico carioca pela 11ª rodada do Campeonato Brasileiro. Fluminense x Flamengo duelam no Maracanã, às 18h30. Veja abaixo outros duelos:

## 11ª RODADA

SÁBADO (11)	
16h30	Vitória x São Paulo (Barradão)
16h30	Remo x Vasco (Mangueirão)
18h30	Fluminense x Flamengo (Maracanã)
18h30	Mirassol x Bahia (Maião)
20h	Santos x Atlético-MG (Vila Belmiro)
20h30	Internacional x Grêmio (Beira-Rio)
DOMINGO (12)	
11h	Athletico-PR x Chapecoense (Arena da Baixada)
16h	Botafogo x Coritiba (Nilton Santos – Engenhão)
18h30	Corinthians x Palmeiras (Neo Química Arena)
18h30	Cruzeiro x Bragantino (Mineirão)

## CLASSIFICAÇÃO

POSICÃO	P	J	V	E	D	GP	GC	SG
1	Palmeiras	25	10	8	1	21	10	11
2	São Paulo	20	10	6	2	15	7	8
3	Fluminense	20	10	6	2	17	11	6
4	Flamengo	17	9	5	2	16	9	7
5	Bahia	17	9	5	2	13	9	4
6	Athletico-PR	16	10	5	1	15	13	2
7	Coritiba	15	10	4	3	11	10	1
8	Atlético-MG	14	10	4	2	14	12	2
9	Bragantino	14	10	4	2	10	10	0
10	Botafogo	12	9	4	0	5	16	-3
11	Grêmio	12	10	3	3	4	14	0
12	Vasco	12	10	3	3	4	15	-1
13	Internacional	12	10	3	3	4	9	-1
14	Vitória	11	9	3	2	4	9	-5
15	Santos	10	10	2	4	4	13	-3
16	Corinthians	10	10	2	4	4	8	-3
17	Chapecoense	8	9	1	5	3	10	-6
18	Remo	7	10	1	4	5	10	-7
19	Cruzeiro	7	10	1	4	5	12	-8
20	Mirassol	6	9	1	3	5	10	-4

## TÊNIS

# Com nova geração, Brasil estreia nesta quarta na Billie Jean King Cup

O Brasil estreia nesta quarta-feira (8) contra o Chile no Grupo I das Américas na Billie Jean King Cup (BJKC), principal competição entre nações do tênis feminino, a partir das 13h (horário de Brasília), em Ibagué (Colômbia). A equipe Amarelinha contará com duas promessas da modalidade: a paulista Nauhany Silva, a Naná, e a potiguar Victória Barros, números 9 e 10 do ranking juvenil, respectivamente. Além das tenistas de 16 anos - convocadas após a desistência de Beatriz Haddad Maia e Luisa Stefani - o time brasileiro também entrará em quadra com Gabriela Cê e Ana Candiotto.

Naná Silva vive ótima fase. Em março ela foi campeã do torneio juvenil Banana Bowl, após hiato de 35 anos sem brasileiros no topo do pódio. Na final 100% brasileira, Naná superou Victória Barros por 2 sets a 1. Nesta terça (7), a jovem paulista (658ª no ranking mundial) recebeu um convite (wild card) para disputar o WTA 1000 de Madri, com início em 21 de abril. Naná debutou em novembro do ano

passado na BJKC, integrando a equipe brasileira principal. Na ocasião, ela derrotou a portuguesa Matilde Jorge.

Já Victória Barros vive a expectativa de jogar pela primeira vez na BJK. Em janeiro do ano passado, ela se tornou a primeira tenista brasileira a alcançar as oitavas de final da chave juvenil do Aberto da Austrália.

“Sua primeira convocação para a Billie Jean King Cup. Com certeza irá contribuir muito para o nosso time nesse zonal em Ibagué”, afirmou Luiz Peniza, capitão da seleção na BJKC.

Ao todo oito seleções competem por duas vagas nos playoffs do Grupo Mundial. Brasil e Chile estão na chave A, junto com Argentina e Peru. Já o grupo B conta com Colômbia, México, Venezuela e Equador. Pelo regulamento, todas as equipes de cada chave jogam entre si, sendo que cada confronto inclui três partidas (duas de simples e uma de duplas). As duas melhores equipes de cada grupo se enfrentarão pela classificação aos playoffs.



Nauhany Silva (E) e Victória Barros, números 9 e 10 do ranking juvenil



## SÉRIE A1 – FEMININO

Confrontos da sétima rodada serão realizados na próxima semana

## 7ª RODADA

SEGUNDA (20/4)	
19h	Ferroviária x América-MG (Fonte Limnosa)
19h	Santos x Atlético-MG (Vila Belmiro)
19h	São Paulo x Grêmio (Cotia)
21h	Juventude x Corinthians (Soldadelli)
21h30	Flamengo x Bahia (Luso-Brasileiro)
TERÇA (21/4)	
16h	Fluminense x Palmeiras (Luso-Brasileiro)
19h	Cruzeiro x Internacional (Arena do Jacaré)
QUARTA (22/4)	
15h	Vitória x Botafogo (Pituaçu)
17h	Bragantino x Mixto-MT (Cícero de Souza Marques)

## CLASSIFICAÇÃO

POSICÃO	P	J	V	E	D	GP	GC	SG
1	Corinthians	13	6	4	1	17	7	10
2	Palmeiras	13	6	4	1	16	7	9
3	São Paulo	13	6	4	1	9	4	5
4	Bahia	12	6	4	0	12	9	3
5	Cruzeiro	12	6	3	3	0	11	6
6	Flamengo	12	6	3	3	0	11	6
7	Fluminense	11	6	3	2	1	7	2
8	Santos	9	6	2	3	1	9	7
9	Ferroviária	9	6	2	3	1	5	0
10	Internacional	8	6	2	2	2	6	5
11	Grêmio	7	6	2	1	3	7	6
12	Bragantino	7	6	2	1	3	9	-3
13	Mixto-MT	6	6	1	3	2	5	-3
14	Botafogo	5	6	1	2	3	7	-3
15	Atlético-MG	4	6	1	1	4	5	-2
16	Juventude	4	6	1	1	4	3	-5
17	América-MG	1	6	0	1	5	2	-13
18	Vitória	1	6	0	1	5	4	-14

## SUL-AMERICANA

São Paulo vence o Boston River e Vasco empata com o Barracas

Em condições para lá de adversas, o São Paulo venceu o Boston River, do Uruguai, no Estádio Centenário, por 1 a 0, nesta terça-feira (7), pela primeira rodada da Copa Sul-Americana. Bobadilla marcou para o time brasileiro.

O Tricolor fez um jogo tecnicamente ruim, e teve que lidar com o mau tempo - choveu e ventou muito durante toda a partida - e um estádio vazio na estreia.

## “EXPRESSINHO”

O Vasco estreou na Copa Sul-Americana 2026 com um empate em 0 a 0 contra o Barracas Central, nesta terça-feira (7), no estádio Florencio Sola, casa do Banfield, na província de Buenos Aires, Argentina.

## SANTOS E GRÊMIO

Deportivo Cuenca (EQU) e Santos se enfrentam nesta quarta-feira, às 19h (de Brasília), no estádio Alejandro Serrano Aguilar, em Cuenca, no Equador. O confronto é válido

## 1ª RODADA

HOJE		
19h	Deportivo Cuenca x Santos (Alejandro Serrano Aguilar)	
21h30	City Torque x Grêmio (Estádio Centenário)	
AMANHÃ		
19h	Botafogo x Caracas (Nilton Santos)	
21h30	Carabobo x RB Bragantino (Misael Delgado)	
23h	Puerto Cabello x Atlético-MG (Misael Delgado)	
RESULTADOS		
Barracas	0 x 0	Vasco
Boston River	0 x 1	São Paulo

pela primeira rodada do grupo D do Copa Sul-Americana. ESPN e Disney + transmitem a partida.

O Grêmio estreia na Copa Sul-Americana na noite desta quarta-feira. Em busca de um título inédito, o Tricolor visita o Montevideo City Torque a partir das 21h30 (de Brasília) no Estádio Centenário, em Montevideu, pela primeira rodada do Grupo F. Paramount+ transmite o duelo.