



MOBILIDADE

BR-070 VAI GANHAR VIADUTOS PARA REDUZIR CONGESTIONAMENTOS

A governadora Celina Leão autorizou o início dos estudos de viabilidade para tirar o projeto do papel. As estruturas ficarão em dois trechos: um em Taguatinga e outro em Ceilândia, no entroncamento com a DF-180.

PÁGINA 3

CULTURA

CIRCO BONECO E RISO REALIZA ÚLTIMAS AÇÕES EM ESCOLAS PÚBLICAS

As oficinas encerram nesta segunda-feira. Na quarta (22), haverá apresentações circenses na Escola Municipal Professor Inivaldo Guedes, em Águas Lindas do Goiás. **PÁGINA 7**



FOTO: LUCAS REZE/REDE DIVULGAÇÃO

ESPORTE

BRASILEIRÃO PALMEIRAS VENCE E SEGUE LÍDER; FLA VAI NA COLA

Verdão bateu o Athletico-PR por 1 x 0 para se manter na ponta. Em segundo lugar está o Rubro-Negro, que derrotou o Bahia e continua na vice-liderança.

PÁGINA 8

POLÍTICA

NA ALEMANHÃ, LULA DEFENDE BIOCOMBUSTÍVEIS BRASILEIROS

Durante abertura da Feira Hannover Messe, presidente enalteceu o potencial do produto do Brasil e fez críticas às regras ambientais adotadas pela União Europeia. **PÁGINA 4**

ECONOMIA

BRASILEIRO ATIVA 'MODO CHURRASCO' NOS FERIADOS PROLONGADOS

PÁGINA 5

SAÚDE



FOTO: SANDRO ARAUJO/AGÊNCIA SAÚDE-DF

LER/DORT

REDE PÚBLICA DO DF REGISTROU 1,7 MIL CASOS EM 2025

Foram 2.254 casos de 2015 a 2025; somente no ano passado, 1.744, um crescimento expressivo de notificações. **PÁGINA 6**

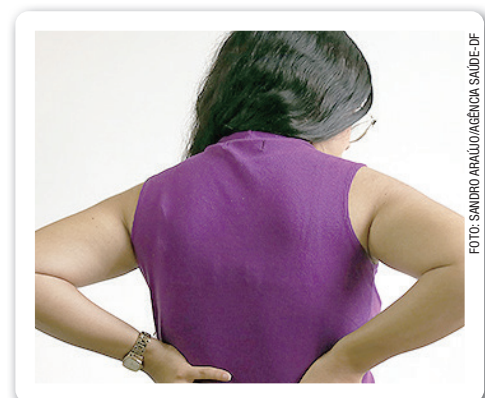
CIDADES



FOTO: TONINHO TAVARES/AGÊNCIA BRASÍLIA

FERIADO DESTA TERÇA (21) PROVOCA ALTERAÇÕES NOS SERVIÇOS PÚBLICOS

Não faltam opções na cidade para quem quer curtir o feriado de Tiradentes e aniversário de Brasília. Os parques estarão abertos e o Zoológico continua sendo boa opção de lazer para a criançada. **PÁGINA 2**

CIDADES

Veja o que abre e o que fecha no feriado desta terça-feira (21)

Celebrado na próxima terça-feira (21), o feriado de Tiradentes – quando também se comemora o aniversário de Brasília – provocará alterações no funcionamento de serviços públicos da capital federal.

SERVIÇOS



ZOOLOGICO

Para quem pretende aproveitar o feriadão, o Zoológico de Brasília estará aberto todos os dias, com entrada gratuita no domingo (19) e na terça, por meio do programa Lazer para Todos. Além disso, haverá programação especial nessas datas, com palestras, corrida e atrações circenses, em comemoração ao aniversário de Brasília.

TRANSPORTE

No transporte, ônibus e metrô funcionarão em horário normal na segunda (20). Na terça, os ônibus circularão conforme a tabela de domingo/feriado, com reforço nas linhas que atendem a Rodoviária do Plano Piloto, em razão de eventos na Esplanada dos Ministérios. Já o metrô vai operar das 7h às 19h. Nesse dia, ambos serão gratuitos, por meio do programa Vai de Graça.

SAÚDE

Na saúde, o Serviço de Atendimento Móvel de Urgência (Samu), as emergências dos hospitais regionais, as unidades de pronto atendimento (UPAs) e a Casa de Parto de São Sebastião funcionam de forma ininterrupta, em plantão 24 horas, assim como os centros de atenção psicossocial (Caps) tipo III e os centros de atenção psicossocial álcool e outras drogas (Caps AD). As unidades básicas de saúde (UBSs), os centros de especialidades odontológicas (CEOs), ambulatórios, policlínicas, Caps tipos I e II e os centros de atenção psicossocial infantojuvenil (Capsis) estarão fechados na segunda e na terça, com reabertura na quarta-feira (22). As farmácias de alto custo funcionarão no sábado (18) e reabrem na quarta. Ainda no sábado, haverá vacinação em locais a serem divulgados no site da Secretaria de Saúde. As salas de vacina não funcionarão de domingo a terça-feira.

BRB

As agências do Banco de Brasília (BRB) ficam fechadas na terça, mas abrem normalmente na segunda-feira.

NOVACAP

Manterá atividades essenciais nos dias 20 e 21, com equipes de manutenção arbórea em regime de plantão para retirada de árvores ou galhos que ofereçam risco. O atendimento a chamados de urgência será das 7h às 19h.

CAESB

A Companhia de Saneamento Ambiental do Distrito Federal (Caesb) não terá atendimento presencial na sede nem nos escritórios na segunda e na terça. Equipes de operação e manutenção trabalharão normalmente. Consumidores podem acionar a companhia pelo telefone 115, pelo WhatsApp (61) 3029-8115, pelo aplicativo ou pelo site.

CEB

Os serviços da Companhia Energética de Brasília Iluminação Pública e Serviços (CEB IPes) funcionam 24 horas por dia, inclusive nos feriados, tanto para chamados quanto para atendimentos.

SECRETARIAS

Entre os equipamentos da Secretaria de Desenvolvimento Social (Sedes-DF), estarão abertos os centros de referência especializados para população em situação de rua (Centros Pop), a Central de Vagas, a Unidade de Proteção Social 24 Horas (UPS 24 horas) e as unidades de acolhimento.

RESTAURANTES COMUNITÁRIOS

Os restaurantes comunitários funcionarão nos dois dias, oferecendo três refeições diárias, à exceção do de Ceilândia (DJ Jamaica), que estará fechado na terça.

CRAS

Ficam fechados os centros de referência de assistência social (Cras), os centros de referência especializados de assistência social (Creas) e os centros de convivência (Cecon).

MULHER

Dos serviços da Secretaria da Mulher, a Casa da Mulher Brasileira e a Casa Abrigo não fecham. Os demais não funcionarão na segunda e na terça-feira.

PARQUES

Os parques ecológicos são boas opções de lazer. Saiba o funcionamento deles:

- Parque Ecológico do Anfiteatro Natural do Lago Sul: aberto todos os dias das 6h às 18h;
- Parque Ecológico de Águas Claras: aberto todos os dias das 6h às 22h;
- Parque Ecológico Areal: aberto todos os dias das 6h às 22h;
- Parque Ecológico da Asa Sul: aberto todos os dias das 6h às 20h;
- Parque Distrital das Copaibas: aberto todos os dias das 6h às 18h;
- Parque Ecológico Cortado: aberto todos os dias das 6h às 20h;
- Monumento Natural Dom Bosco: aberto todos os dias das 6h às 20h;
- Parque Ecológico Ezechias Heringer: aberto todos os dias das 6h às 22h;
- Parque Ecológico do Gama: aberto todos os dias das 6h às 22h;
- Parque Ecológico do Lago Norte: aberto todos os dias das 6h às 20h;
- Parque Ecológico Olhos d'água: aberto todos os dias (portão principal, das 5h30 às 20h, e portões laterais, das 6h às 18h);
- Parque Ecológico do Paranoá: aberto todos os dias das 6h às 20h;
- Parque Ecológico Península Sul: aberto todos os dias das 6h às 18h;
- Parque Ecológico do Riacho Fundo: aberto todos os dias das 6h às 18h;
- Parque Ecológico Saburo Onoyama: aberto todos os dias das 6h às 18h;
- Parque Ecológico Sucupira: aberto todos os dias das 6h às 18h;
- Parque Ecológico Três Meninas: aberto todos os dias das 7h às 19h;
- Parque Ecológico Veredinha: aberto todos os dias das 6h às 18h.

POLÍCIA CIVIL

A Polícia Civil do Distrito Federal (PCDF) informa que todas as delegacias circunscricionais funcionam em regime de plantão ininterrupto, 24 horas por dia, assim como as Delegacias de Atendimento à Mulher (Deam I e II) e as Delegacias da Criança e do Adolescente (DCA I e II). Funcionam como Centrais de Flagrante as seguintes unidades: 1ª DP, 5ª DP, 6ª DP, 8ª DP, 15ª DP, 16ª DP, 18ª DP, 20ª DP, 21ª DP, 26ª DP, 27ª DP, 30ª DP e 35ª DP. As 2ª, 3ª, 4ª, 9ª, 10ª, 11ª, 12ª, 13ª, 14ª, 17ª, 19ª, 23ª, 24ª, 29ª, 31ª, 32ª e 33ª DPs também funcionam 24 horas, exclusivamente para registro de ocorrências, todos os dias da semana. Todas as delegacias circunscricionais citadas contam com a Seção de Atendimento à Mulher (SAM). Além disso, até o momento, as Deam I e II e as 6ª, 11ª, 29ª, 35ª e 38ª DPs contam com o Núcleo Integrado de Atendimento à Mulher (Nuim). A PCDF também disponibiliza quatro canais de atendimento para registro de ocorrências: Denúncia online: pelo site da PCDF; E-mail denuncia197@pcdf.df.gov.br; Telefone: 197, opção 0 (zero); WhatsApp: (61) 98626-1197.



SLU

Já o Serviço de Limpeza Urbana (SLU) terá suas unidades operacionais e serviços funcionando normalmente na segunda e na terça.

CORPO DE BOMBEIROS

O Corpo de Bombeiros Militar do Distrito Federal (CBMDF) informa que não haverá expediente administrativo nos dias 20 e 21 de abril de 2026 (segunda e terça-feira), em razão de ponto facultativo e do feriado nacional, respectivamente. O CBMDF esclarece que a suspensão das atividades administrativas não trará prejuízo à execução do serviço operacional, que funcionará normalmente em todo o Distrito Federal. As equipes de emergência permanecem de prontidão 24 horas por dia, garantindo o atendimento à população em ocorrências como incêndios, atendimentos pré-hospitalares e salvamentos.

DETRAN-DF

Os postos de atendimento do Detran-DF estarão fechados na segunda e na terça-feira. As ações educativas e os serviços de fiscalização e engenharia de trânsito funcionarão normalmente. Os serviços digitais permanecem disponíveis ao cidadão e podem ser acessados por meio do Portal de Serviços do Detran-DF e do aplicativo Detran-DF Digital. O atendimento ao público nas unidades do Detran-DF será retomado normalmente na quarta-feira, a partir das 8h.

CEILÂNDIA

Operação no centro combate comércio ilegal e reforça a ordem pública

Na manhã de sábado (18), uma força-tarefa coordenada pela DF Legal, em parceria com a PMDF e a Administração Regional de Ceilândia, intensificou as ações de fiscalização no centro da cidade. A operação teve como foco principal coibir a comercialização de produtos sem procedência comprovada, além de combater a receptação e outras práticas ilegais que impactam diretamente a segurança e a economia local.

A iniciativa também atuou na retirada de carrinhos que comercializam bebidas alcoólicas sem origem regular, contribuindo para a organização do espaço público e garantindo mais acessibilidade aos pedestres que circulam pela região. A ação reforça o compromisso do GDF com a ordem urbana e o bem-estar da população.

Desde o ano passado, já foram realizadas mais de 50 operações semelhantes no cen-

tro de Ceilândia, demonstrando a continuidade e a firmeza das ações de fiscalização. O objetivo é desarticular cadeias ilegais, proteger o consumidor e assegurar condições justas para os comerciantes que atuam dentro da legalidade.

Produtos comercializados sem procedência podem estar ligados a crimes como furto, roubo e receptação, além de oferecer riscos à saúde e à segurança do consumidor. Por isso, a orientação das autoridades é clara: não adquirir mercadorias de origem duvidosa. Ao comprar esse tipo de produto, o consumidor contribui diretamente para a manutenção de atividades ilegais.

As ações de fiscalização seguirão de forma contínua e integrada, com foco na prevenção, no combate à ilegalidade e na promoção de um ambiente urbano mais seguro, organizado e acessível para todos.

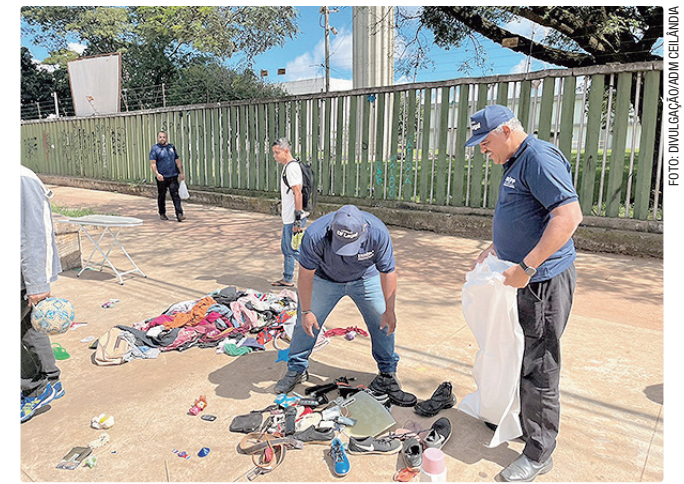

Operação coibiu a comercialização de produtos sem procedência

INFRAESTRUTURA

GDF intensifica ações de zeladoria em áreas próximas a BR-070

O GDF, por meio de ação integrada entre a Administração Regional de Ceilândia, a Novacap e o programa GDF Presente, intensificou os serviços de infraestrutura e manutenção urbana em diferentes pontos da cidade. As intervenções abrangem recuperação asfáltica, limpeza urbana, drenagem pluvial e obras em espaços públicos, com o objetivo de garantir maior segurança, mobilidade e qualidade de vida à população.

Na área de pavimentação, foram aplicadas mais de 7 toneladas de massa asfáltica em vias estratégicas, como QNN 25, QNN 28, Via P4, no P Sul, e acessos da QNP 12, no P Norte. As ações visam melhorar as condições de tráfego e reduzir riscos para motoristas e pedestres.

Também foram executados serviços com aplicação de material fresado na QNN 13,

nas proximidades do metrô e da biblioteca, além de intervenções emergenciais na BR-070 para contenção de processos erosivos. Equipes atuaram ainda na desobstrução da rede de drenagem pluvial na Avenida O5 do Setor O, contribuindo para a prevenção de alagamentos.

No campo da limpeza urbana, destaca-se a operação realizada na BR-070, no Setor O, onde cerca de 75 toneladas de entulho foram retiradas das margens da via em apenas um dia de trabalho. A ação reforça a necessidade de conscientização da população quanto ao descarte correto de resíduos.

Outras frentes de zeladoria resultaram na remoção de aproximadamente 25 toneladas de entulho em áreas como a QNN 28, além de serviços de limpeza em locais como CNM 02 e QNN 36, incluindo pontos críticos de descarte irregular.



Na pavimentação, foram aplicadas mais de 7 toneladas de asfalto

CIDADES

BR-070 terá dois novos viadutos para reduzir congestionamentos

Objetivo das intervenções é reduzir os engarrafamentos em pontos críticos da via, nos trechos de Taguatinga e Ceilândia

O GDF deu o primeiro passo para construir mais dois viadutos na BR-070: um em Taguatinga e outro em Ceilândia, no entroncamento com a DF-180. A governadora Celina Leão autorizou o início dos estudos de viabilidade para tirar o projeto do papel. Na sexta-feira (17), ela esteve na região e anunciou a construção de uma terceira faixa na BR-070 e a duplicação na BR-080.

Celina disse que a contrapartida para essa obra de ampliação das rodovias federais que ligam o Distrito Federal o estado de Goiás terá uma contrapartida do governo local: “Vão ser dois viadutos, que têm previsão de investimento de R\$ 60 milhões. Isso é necessário para que as pessoas possam ter a fluidez no trânsito aqui nessa rodovia”, acrescentou a governadora.

As futuras intervenções devem ser implantadas em pontos estratégicos da rodovia, com grande volume de tráfego e registros frequentes de congestionamento. Um dos viadutos está previsto para a altura da entrada de Taguatinga, próximo à Avenida Comercial



Celina disse que a estimativa inicial é um custo de R\$ 60 milhões para a construção dos dois viadutos

Nortevia, onde hoje existe um semáforo que ao fechar provoca retenções no fluxo de veículos. O local é considerado um dos principais gargalos da BR-070, especialmente para motoristas que trafegam entre o Entorno e o Plano Piloto.

CRUZAMENTO

“O problema ali é o cruzamento. Quem vem da Estrutural e quer acessar Taguatinga precisa parar no semáforo, o que acaba travando toda a rodovia, inclusive para quem está apenas de passa-

gem”, explicou o presidente do Departamento de Estradas e Rodovias do DF (DER-DF), Fauzi Nacur Júnior.

O segundo viaduto está previsto para o entroncamento da BR-070 com a DF-180, via que dá acesso a Brazlândia. O trecho também apresenta conflitos de tráfego, com cruzamentos em nível que impactam a fluidez e aumentam o risco de acidentes.

“Esse, hoje, é um ponto com retorno em nível, um balão, onde há cruzamento de fluxos. Com o viaduto, a gente elimina esse conflito e melhora tanto a

segurança quanto o tempo de deslocamento”, acrescentou.

ESTIMATIVA PRELIMINAR

A estimativa preliminar é de que cada viaduto demande investimento de cerca de R\$ 30 milhões, valor que poderá ser ajustado após a conclusão dos projetos. A iniciativa busca complementar as intervenções em andamento nas rodovias federais que cortam o DF, contribuindo para melhorar a mobilidade e reduzir gargalos em um dos principais corredores de ligação entre Brasília e o Entorno.

ARQUEOLOGIA

Projeto apoiado pela FAPDF revela passado milenar indígena no DF

O Dia dos Povos Indígenas, celebrado em 19 de abril, convida à reflexão sobre a história, a cultura e a presença dos povos originários no Brasil — inclusive em territórios onde essa memória foi, ao longo do tempo, invisibilizada. No Distrito Federal, um projeto fomentado pela Fundação de Apoio à Pesquisa do Distrito Federal (FAPDF) vem contribuindo para resgatar essa história e lançar novos olhares sobre o passado da capital do Brasil.

Desenvolvido por meio do edital Demanda Espontânea (2024), o projeto Arqueologia e História Indígena no Brasil Central (Phibra) é coordenado pelo professor Luis Cayón, do Departamento de Antropologia da UnB, e investiga vestígios arqueológicos que revelam a presença de povos indígenas no DF e no Entorno há milhares de anos.

O apoio da FAPDF tem

sido essencial para viabilizar as escavações, as análises laboratoriais e a formação de estudantes e pesquisadores envolvidos no projeto. “Sem o fomento da FAPDF, o Phibra não teria a escala e o impacto que tem hoje, especialmente na formação de novos pesquisadores na região”, destaca Cayón.

ANTES DE BRASÍLIA

Muito antes da construção de Brasília, o território do Distrito Federal já era ocupado por diferentes povos indígenas. No entanto, ao longo do tempo, essa presença foi sendo apagada, consolidando a ideia equivocada de que a região teria surgido como um espaço vazio. “A narrativa histórica oficial ainda negligencia a profundidade temporal e a complexidade das ocupações indígenas, reforçando a ideia de um território vazio que deveria ser colonizado”, explica Luis Cayón.



Luis Cayón durante atividades de escavação na Gruta do Gentio II

MELHORIAS HABITACIONAIS

Família do Sol Nascente é beneficiada com o programa da Codhab

A vida da dona Maria José Carvalho, de 50 anos, moradora do Sol Nascente, ganhou um novo capítulo nesta sexta-feira (17). Isso porque ela é mais uma beneficiada do programa Melhorias Habitacionais, da Codhab. Agora, ela e os dois filhos, Lucas de Carvalho, 26 anos, e Maria Eduarda Carvalho, 12 anos, vão poder dormir com o sossego e o aconchego da nova casa.

“A minha casa, antigamente, era só o esqueleto. Hoje, moram comigo meus dois filhos e a gente está muito satisfeito com o trabalho de todos que se envolveram para



Codhab atende famílias de baixa renda que vivem em moradias insalubres

me entregar essa maravilha”, declarou Maria. “Aqui não é uma casa, é uma mansão.

Minha casa agora está toda bonitinha e vou cuidar para o resto da minha vida”, concluiu.

Residir em uma casa insalubre, que era o caso de Maria, é a maior dificuldade que uma família pode passar durante a vida. Mas, graças à intervenção da Codhab, foi possível executar novas instalações hidráulicas e de esgoto, aplicar revestimento cerâmico esmaltado nos pisos, rodapés e paredes, e instalar novas portas e janelas. Além disso, o banheiro recebeu revestimento cerâmico nos pisos e paredes, juntamente com a instalação de novas louças e metais sanitários.

A área da obra compreendeu um espaço de 61,41 m² e contou com o investimento

de R\$ 97.337,05. A arquiteta da Codhab responsável pelo projeto, Rachel Martins, contou que todo o trabalho foi desenvolvido por um time grande, que conta com engenheiros, assistentes sociais, construtores e os arquitetos. “É muito bom ver que agora a Maria tem uma casa digna para viver. Todo esse trabalho é muito significativo, ficamos muito realizados de viver momentos assim”, concluiu a profissional.

Com este programa, a Codhab atende famílias de baixa renda que vivem em moradias insalubres, sem

ventilação, com infiltrações ou risco estrutural, oferecendo uma reforma completa para garantir melhores condições de vida.

De 2019 para cá, a iniciativa já recebeu o investimento total de R\$ 10.203.851,02 para reformas e reconstruções de casas, em especial para famílias em situação de vulnerabilidade social. O programa, inspirado também em diretrizes nacionais e no Plano Distrital de Habitação de Interesse Social, surgiu para requalificar lares já existentes, reduzindo vulnerabilidades, prevenindo riscos e garantindo dignidade.

VULNERÁVEIS

GDF ultrapassa marca de 11 mil benefícios de auxílio por morte a vulneráveis, em seis anos

O GDF, por meio da Secretaria de Desenvolvimento Social (Sedes), concedeu 11.068 benefícios de auxílio por morte entre 2019 e 2025, para amparar famílias vulneráveis em momentos de luto. O serviço é dividido em duas categorias: transferência financeira (pecúnia) de parcela única de R\$ 415 para necessidades urgentes que surgem com a morte de um dos provedores ou integrantes das famílias; e bens de consumo (serviços funerários), com oferta de urna, velório e sepultamento, além de transporte funerário, uso de capela, pagamento de taxas e colocação de placa de identificação.

Do total de benefícios, 9.588 foram destinados a bens de consumo e 1.480, pagos em transferência financeira. Cada família pode receber os dois

tipos de auxílio, a depender da análise da equipe assistencial.

O sistema tem o objetivo de reduzir os impactos da perda de um provedor ou membro familiar. “O auxílio por morte cumpre um papel fundamental na rede de proteção social do DF, ao assegurar que nenhuma família fique desamparada com a perda de um ente querido”, avalia a secretária de Desenvolvimento Social interina, Jackeline Canhedo.

“Ao assegurar o apoio financeiro emergencial e a prestação dos serviços funerários, este GDF busca reduzir os impactos e dar suporte para que as famílias atravessem esse período com o amparo necessário. A Sedes atua para garantir dignidade, respeito e acolhimento nesse momento de vulnerabilidade”, destaca.

ASSISTÊNCIA

O auxílio por morte faz parte dos benefícios eventuais concedidos pela Sedes. A modalidade inclui provisões complementares e provisórias prestadas em eventos específicos, como nascimento, morte, situação de vulnerabilidade temporária e calamidade pública. Podem receber os benefícios eventuais indivíduos e famílias com renda igual ou menor a meio salário mínimo por cada integrante da família (renda per capita). Também é preciso morar no Distrito Federal e, preferencialmente, estar inscrito no Cadastro Único do Governo Federal (CadÚnico). A concessão do benefício está condicionada ao atendimento e à análise de critérios. Essa etapa é feita por profissionais da assistência social vinculados à Sedes.

COMO PEDIR

O pedido do benefício pode ser formalizado nos Centros de Referência de Assistência Social (Cras), Centros de Referência Especializados de Assistência Social (Creas), Centros POP (exclusivo para pessoas em situação de rua), unidades de acolhimento e na UPS 24 horas.

DOCUMENTOS NECESSÁRIOS

É necessário apresentar os seguintes documentos:

- Atestado de óbito e guia de sepultamento;
- Documento de identificação com foto;
- CPF;
- Comprovante de renda familiar;
- Comprovante de residência.

www.brasiliaagora.com.br

PUBLIQUE SEUS EDITAIS

Anúncie o balanço anual da sua empresa

brasilia_agora bsbagora brasiliaagora

Jornal Brasília Agora

GRÁFICA E EDITORA

O Brasília Agora oferece ampla opção em serviço gráfico no Distrito Federal, realizando trabalhos de alta qualidade na impressão de jornais em vários formatos.

ENTRE EM CONTATO E SOLICITE UM ORÇAMENTO

(61) 3344-9063
3344-9064

✉ bsbagora@gmail.com

POLÍTICA

Em Hannover Messe (Alemanha), Lula defende biocombustíveis

Presidente critica regras ambientais da UE e afirmou que etanol e biodiesel têm menor emissão de poluentes

O presidente Luiz Inácio Lula da Silva (PT) defendeu nesta segunda-feira (20) o potencial dos biocombustíveis brasileiros e criticou regras ambientais adotadas pela União Europeia durante visita à Alemanha.

Segundo Lula, o país tem vantagens competitivas na produção de energia limpa e pode desempenhar papel relevante na transição energética global. “O nosso combustível já emite menos. Então, é preciso apenas que a gente possa trocar essa experiência para que vocês percebam que, quando o Brasil fala que será uma potência mundial na transição energética e que será uma potência mundial na oferta de combustível renovável ao mundo, nós não estamos falando pouca coisa, afirmou.

Lula deu declarações na Feira Industrial de Hannover e no Encontro Econômico Brasil-Alemanha. Na ocasião, o presidente propôs uma comparação direta entre combustíveis brasileiros e europeus para medir as emissões de dióxido de carbono (CO₂).

Lula também criticou propostas europeias que, segundo ele, desconsideram práticas sustentáveis adotadas no Brasil e podem dificultar a entrada de



Para Lula, as normas ambientais europeias podem prejudicar as exportações

produtos no mercado do bloco.

“A União Europeia está revisando o seu regulamento sobre biocombustíveis. Estão na mesa propostas que ignoram práticas de sustentabilidade no uso do solo brasileiro. Também entrou em vigor em janeiro o mecanismo unilateral de cálculo de carbono que desconsidera o baixo nível de emissões do processo produtivo brasileiro baseado em fontes renováveis”, mencionou Lula.

“Essas iniciativas podem dificultar a oferta de energia limpa ao consumidor europeu em momento crítico. A elevação de padrões ambientais é necessária, mas não é correta. Adotar critérios que ignorem outras realidades e prejudicam os produtores brasileiros”, prosseguiu.

De acordo com o presidente, os critérios adotados pela União Europeia não levam em conta fatores como o uso de fontes

renováveis na produção e a eficiência do etanol de cana-de-açúcar, o que pode gerar distorções na classificação ambiental.

Na prática, afirmou, isso pode fazer com que combustíveis brasileiros – mesmo com menor emissão de poluentes – sejam considerados menos sustentáveis.

Durante o discurso, Lula destacou que o Brasil possui uma das matrizes energéticas mais limpas do mundo, com cerca de 90% da eletricidade proveniente de fontes renováveis, e apontou o etanol e o biodiesel como diferenciais competitivos. “Nós, no Brasil, estamos dispostos a deixar de ser um país em vias de desenvolvimento e queremos nos tornar um país desenvolvido. E não jogaremos fora as oportunidades da transição energética que está colocada para o mundo. Quem quiser produzir com energia mais barata e com energia

verdadeiramente limpa, procure o Brasil, que nós temos espaço e oportunidade para quem quiser apostar no futuro”, justificou.

O presidente também mencionou testes com caminhões movidos a biocombustíveis apresentados na feira, afirmando que o desempenho é equivalente ao diesel convencional, com redução significativa nas emissões.

ACORDO MERCOSUL-UE

Lula defendeu a ampliação das relações comerciais entre Brasil e Alemanha e pediu apoio para consolidar o acordo entre Mercosul e União Europeia, após décadas de negociação. “Conto com o engajamento do setor privado para garantir que a vigência provisória do acordo seja transformada em vigência permanente. Precisamos que os setores favoráveis ao acordo falem mais alto que os que se opõem, sobretudo na Europa. É hora de garantir que ele gere benefícios a trabalhadores, empresas e consumidores diante de um cenário internacional muito turbulento e incerto”, argumentou.

Ele afirmou que o tratado é essencial para ampliar o comércio e gerar benefícios para empresas e trabalhadores, e pediu maior engajamento do setor privado para garantir sua implementação definitiva.

No discurso, o presidente apresentou dados sobre a economia brasileira e afirmou que o país vive um “momento favorável”, apesar do cenário internacional.

“Brasil cansou de ser tratado como terceiro mundo”, disse o presidente

Durante o discurso de abertura do estande brasileiro na Feira Industrial de Hannover, nesta segunda-feira (20), o presidente Lula falou sobre a vontade de transformar o Brasil em uma potência mundial com a economia rica.

“Estamos falando de um país que cansou de ser pequeno, de estar em via de desenvolvimento. Um país que cansou de ser tratado como do terceiro mundo. Um país que cansou de ser tratado como invisível. Nós somos uma grande nação, temos 215 milhões de habitantes, temos uma economia

razoavelmente estável e conquistamos muita credibilidade nos últimos anos”, declarou.

O presidente disse que o Brasil está participando da feira de Hannover para aprender as novidades da indústria mundial, a capacidade tecnológica dos alemães e mostrar o que os brasileiros estão desenvolvendo. “Cansamos de ser tratados como um país pobre e pequeno. Temos uma boa base intelectual e tecnológica, temos empresas extraordinárias como a Petrobras e a Embraer, a terceira maior produtora de avião do mundo, e a capacidade de

compartilhar com a Alemanha”, declarou.

PORTAS ABERTAS

Lula ainda aproveitou para falar sobre imigração e lembrar que as portas do Brasil estão abertas aos que, assim como ele, defendem o multilateralismo e a paz. “Nós, brasileiros, temos muito o que oferecer de oportunidade de investimento, de compartilhamento de atividades empresariais, entre nossas universidades, a troca de experiências científicas e tecnológicas, para que possamos progredir e crescer juntos”.

Alemanhã é o maior parceiro comercial do Brasil na Europa

Presidente Lula afirmou, durante seu discurso na feira que a Alemanha é o principal parceiro comercial do Brasil na Europa e destacou o potencial de expansão das relações bilaterais.

O presidente também ressaltou que mais de 1.200 empresas alemãs atuam no Brasil e defendeu o aprofundamento da cooperação industrial.

A visita ocorre em um momento de mudanças no cenário global, com tensões comerciais, conflitos internacionais e disputas regulatórias.

HANNOVER MESSE 2026

A Feira de Hannover, uma das maiores do setor industrial no mundo, reúne empresas e governos para discutir inovação e tecnologia. Nesta edição, o Brasil participa como país parceiro, com centenas de empresas.

O tema dos biocombustíveis tem gerado divergências entre países, especialmente em relação às regras ambientais adotadas por economias desenvolvidas.

O governo brasileiro tenta ampliar investimentos estrangeiros e reforçar a imagem do país como fornecedor de energia limpa e produtos sustentáveis.

FIM DA ESCALA 6X1

Veja os caminhos do projeto de lei e PECs no Congresso Nacional

O debate sobre o fim da escala 6x1 ganhou força no Congresso por afetar diretamente a rotina de milhões de brasileiros que trabalham seis dias por semana e folgam apenas um. Embora a pressão social tenha crescido e o tema conte com apoio declarado do governo e do presidente da Câmara, a tramitação está longe de ser simples. Hoje, a discussão avança por duas trilhas principais: a do projeto de lei e a das propostas de emenda à Constituição (PECs) que tratam da redução da jornada e da ampliação dos dias de descanso.

DUAS VIAS EM DISPUTA

Na frente mais visível estão as PECs que tramitam apensadas na Câmara: a PEC 8/2025, de Erika Hilton (Psol-SP), e a PEC 221/2019, de Reginaldo Lopes (PT-MG). As duas estão na Comissão de Constituição e Justiça (CCJ), que analisa a admissibilidade das propostas. A comissão deve votar na próxima quarta-feira (22) o parecer do deputado Paulo Azi (União-BR), favorável à continuidade da tramitação.

Para o relator, “a redução da jornada de trabalho e o fim



FOTO: VINÍCIUS DIFES/CÂMARA DOS DEPUTADOS

da escala 6x1 constituem temas históricos e de grande relevância para a população”. Se o parecer for aprovado, as PECs seguirão para uma comissão especial, onde o mérito será debatido.

A outra frente é a infraconstitucional, por meio de projetos de lei que alteram a CLT e normas correlatas. O principal deles é o texto enviado pelo governo à Câmara na semana passada, que propõe reduzir a jornada para 40 horas semanais, garantir dois dias de descanso e manter os salários. O governo pede que o texto seja analisado em regime de urgência: nesse caso, Câmara e Senado teriam, cada um, 45 dias para aprovar a proposição. Também tramita sobre o tema o projeto de lei 67/2025, da deputada Daiana Santos (PCdoB-RS).

O QUE AS PROPOSTAS TÊM EM COMUM

Apesar da disputa política, há convergências importantes. A primeira é que o debate deixou de girar em torno da manutenção da lógica atual. A própria cúpula da Câmara passou a tratar a redução da 6x1 como pauta legítima. Hugo Motta afirmou que “o Brasil está maduro para enfrentar a escala 6x1” e que a proposta precisa ser discutida porque “o povo merece”.

Outro ponto de encontro é a ideia de reduzir a jornada sem cortar salários. O governo defende 40 horas semanais com dois dias de folga, enquanto as PECs trabalham com jornadas de 36 horas em formatos distintos.

Diagnóstico: atual escala contribui para desgaste físico e mental

Em comum, está o diagnóstico de que a escala atual contribui para desgaste físico e mental, adoecimento, acidentes e perda de tempo para estudo, lazer e convivência familiar.

O ministro do Trabalho, Luiz Marinho, resumiu esse argumento ao dizer que a discussão envolve “saúde mental e física” e que um ambiente mais saudável “pode evitar acidentes, doenças psíquicas, diminuir o absenteísmo”.

Há ainda um terceiro ponto de aproximação: mesmo entre os defensores de modelos mais ambiciosos, o debate no Congresso tem se concentrado numa transição da jornada de 44 para 40 horas semanais, com duas folgas.

TRAMITAÇÃO

No caso das PECs, a fase atual é a da admissibilidade na CCJ. Se forem aprovadas, caberá ao presidente da Câmara criar uma comissão especial para discutir o mérito. É nessa etapa que costumam surgir as mudanças mais relevantes: regras de transição, exceções setoriais e ajustes de redação. Só depois disso a matéria vai ao Plenário.

O rito é naturalmente mais demorado. A comissão especial tem até 40 sessões do Plenário para apresentar parecer, e a PEC ainda precisa passar por dois turnos de votação na Câmara antes de seguir ao Senado. Por isso, mesmo

quando há apoio político, esse caminho exige mais tempo e uma base mais sólida.

Na outra frente, o governo vem defendendo na Câmara um modelo baseado em 40 horas semanais e dois dias de folga, hoje espelhado no PL 67/2025 e em textos debatidos nas comissões. Em março, Luiz Marinho afirmou que essa era uma das prioridades do Congresso em 2026 e classificou o projeto de lei como “um caminho mais célere” do que as PECs.

Ao mesmo tempo, Hugo Motta deixou claro que não pretende atropelar a tramitação das propostas constitucionais. Em abril, afirmou que o objetivo era votar a admissibilidade das PECs e construir um calendário para o debate. Também insistiu na necessidade de ouvir todos os setores “de maneira equilibrada”. Isso mostra que ainda não há decisão fechada sobre uma única rota.

O QUE PODE ACONTECER

Hoje, o mais prudente é dizer que não há vencedor definido entre a via do projeto de lei e a da PEC. O projeto de lei tem a vantagem de uma tramitação, em tese, mais simples e flexível. A PEC, por sua vez, conta com o respaldo institucional de Hugo Motta e oferece proteção mais forte contra mudanças futuras, justamente por alterar a Constituição.



FOTO: ARIOVINO/CÂMARA DOS DEPUTADOS

Motta afirmou que “o Brasil está maduro para enfrentar a escala 6x1” e que a proposta precisa ser discutida porque “o povo merece”

DO MESMO ESTÚDIO DE

INVOCACÃO DOMAL

ALGUMAS COISAS DEVEM PERMANECER ENTERRADAS

MALDIÇÃO DA MÚMIA

HOJE

SOMENTE NOS CINEMAS

COMPRE SEU INGRESSO

18

VERIFIQUE A CLASSIFICAÇÃO INDICATIVA

© 2026 WBEL

SAÚDE

Mais de 1,7 mil casos de LER/Dort são registrados na rede pública em 2025

Secretaria de Saúde divulga boletim sobre lesões por esforço repetitivo e reforça ações de prevenção no trabalho

Cuidar da saúde no ambiente de trabalho vai além de evitar acidentes: significa garantir qualidade de vida e bem-estar ao trabalhador no dia a dia. Com esse foco, a campanha Abril Verde mobiliza a população para a prevenção de doenças ocupacionais, muitas vezes silenciosas, mas com impactos significativos.

No DF, a Secretaria de Saúde (SES-DF), por meio do Centro de Referência em Saúde do Trabalhador (Ceresst), divulgou o mais recente Informe Epidemiológico em Saúde do Trabalhador, com dados sobre casos de lesões por esforço repetitivo (LER) e distúrbios osteomusculares relacionados ao trabalho (Dort), que acendem um importante alerta.

Os dados, extraídos do Sistema de Informação de Agravos de Notificação (Sinan), abrangem o período de 2015 a 2025. Ao longo desses anos, foram registrados 2.254 casos de LER/Dort. Somente em 2025, houve 1.744 notificações, o que corresponde a 43,9% de todos os registros do período, evidenciando crescimento expressivo.

“A conscientização da população sobre acidentes de trabalho é fundamental para a promoção, prevenção e vigilância da saúde do trabalhador.

As ações educativas e de vigilância estão fazendo com que mais casos sejam identificados e corretamente registrados”, ressalta a diretora de Saúde do Trabalhador da SES-DF, Elaine Morelo.

Esse aumento nos registros também está relacionado ao trabalho contínuo dos Ceresst na sensibilização dos profissionais de saúde sobre a importância da notificação de agravos relacionados ao trabalho, além das ações de busca ativa realizadas pelos próprios centros e pelos núcleos de vigilância epidemiológica hospitalar.

LESÕES E SÍNDROMES

O termo abrange doenças, lesões e síndromes que afetam o sistema musculoesquelético, causadas, mantidas ou agravadas pelas condições de trabalho. Os sintomas mais comuns incluem dores crônicas, formigamento ou dormência em diversas partes do corpo e fadiga muscular.

Entre os principais fatores de risco estão aspectos psicossociais, como estresse excessivo e situações de assédio, além de movimentos repetitivos, postura inadequada, esforço físico intenso e tempo insuficiente para recuperação. “O reconhecimento dos fatores de risco e dos primeiros sinais



Pedreiro é das ocupações com maior número de registros: 6,7% dos casos

de LER/Dort é essencial para evitar o agravamento dessas condições. Quando sintomas como dor, formigamento ou fadiga muscular são identificados logo no início, aumentam as chances de recuperação e diminui-se o risco de evolução para quadros crônicos”

OCUPAÇÕES AFETADAS

Os dados também revelam que algumas ocupações concentram maior número de casos. O trabalho doméstico

lidera, com cerca de 10% das notificações. Em seguida, aparece a construção civil, com destaque para pedreiros, que representam 6,7% dos registros — o que evidencia a necessidade de ações preventivas mais direcionadas a esses setores.

O diagnóstico de LER/Dort é realizado com base no histórico ocupacional do trabalhador, associado à avaliação clínica. Entre os diagnósticos mais frequentes no DF estão dorsalgia (dor nas costas), dor articular,

tendinite e lesões no ombro — condições que impactam diretamente a qualidade de vida e a capacidade laboral.

Segundo a diretora, o diagnóstico precoce é fundamental tanto para trabalhadores quanto para empregadores. “Para o trabalhador, a identificação antecipada aumenta significativamente as chances de recuperação, evita danos permanentes, reduz a dor e preserva a capacidade funcional e a qualidade de vida. Para os empregadores, contribui para reduzir afastamentos, custos e riscos legais. Além disso, permite ajustes no ambiente de trabalho, tornando-o mais seguro e produtivo”, afirma.

PREVENÇÃO

A prevenção das LER/Dort passa por ações integradas entre trabalhadores, empregadores e poder público. Entre as medidas recomendadas estão a adoção de pausas regulares durante a jornada, a adequação dos postos de trabalho com foco em ergonomia, a redução de movimentos repetitivos e o incentivo à prática de atividades físicas.

Já empresas e governo têm papel estratégico na promoção de ambientes mais seguros, por meio de políticas de saúde do trabalhador, fiscalização e melhorias nas condições de trabalho, contribuindo para ambientes mais saudáveis.

ALIMENTAÇÃO

Conheça necessidades e riscos dos suplementos

O uso de suplementos alimentares tem crescido nos últimos anos, impulsionado principalmente por conteúdos nas redes sociais. No entanto, a Secretaria de Saúde do Distrito Federal (SES-DF) alerta que nem todos são necessários e que o consumo sem orientação pode trazer riscos à saúde.

Multivitamínicos, magnésio, probióticos, óleo de peixe, vitamina C, colágeno, vitamina B12, proteína em pó, fibras e os chamados “pós verdes” estão entre os mais populares. Apesar da promessa de benefícios, a maioria das pessoas consegue obter os nutrientes necessários

por meio de uma alimentação equilibrada. Segundo a gerente de Nutrição da SES-DF, Carolina Gama, a suplementação deve ser indicada apenas em situações específicas. “Se a pessoa tiver necessidades específicas ou carências nutricionais diagnosticadas, os suplementos fazem a diferença. Fora disso, não substituem uma alimentação saudável”, explica.

Uma dieta variada, com alimentos in natura (folhas, frutas, verduras, legumes, ovos, carnes e peixes) ou minimamente processados, é suficiente para suprir as necessidades da maior parte da

GESTÃO

A suplementação pode ser necessária em casos como gestação, cirurgias bariátricas, deficiências nutricionais comprovadas ou condições clínicas específicas.

Em algumas situações, também pode ser usada de forma preventiva, como nos programas do Ministério da Saúde que incluem a suplementação de vitamina A e ferro, do sal com iodo e suplementação de ácido fólico prévia à gestação ou no início dela. O uso deve ser sempre orientado por médico ou nutricionista.

“Quando bem prescrito por esses profissionais, pode valer o investimento, mas sem avaliação e indicação técnica pode se tornar um gasto desnecessário ou até prejudicial”, avalia a gerente de nutrição da pasta.

A população pode contar com o suporte do Sistema Único de Saúde (SUS) para orientação nutricional. As unidades básicas de saúde oferecem atendimentos individuais e coletivos voltados à promoção da alimentação saudável.

população. “Nos alimentos, os nutrientes estão em equilíbrio e associados a compostos que favorecem sua absorção”, ressalta Carolina.

A especialista reforça que o uso indiscriminado ou sem indicação de suplementos nutricionais pode causar prejuízos. “O excesso de alguns nutrientes pode provocar toxicidade ou desequilíbrios de outros nutrientes. A vitamina D em excesso, por exemplo, pode levar à calcificação de tecidos moles. Já o excesso de proteína pode sobrecarregar os rins em pessoas com doenças renais”, alerta.

EDUCAÇÃO

Plataforma reduz em 72% perda de comida em escolas

Uma plataforma digital criada pelo Banco do Brasil (BB) está ajudando prefeituras a reduzir o desperdício de alimentos em escolas públicas. Chamada de BB Alimentação Escolar, a solução usa tecnologia para melhorar o planejamento e o controle da merenda oferecida a estudantes da rede pública.

Desenvolvida em parceria com a Lemobs, empresa que integra o Parque Tecnológico da Universidade Federal do Rio de Janeiro (UFRJ), a plataforma reúne informações sobre consumo, aceitação das refeições e desperdício. Com base nesses dados, gestores conseguem ajustar cardápios, quantidades e compras, evitando excessos e melhorando a qualidade da alimentação. O sistema também traz painéis de acompanhamento e ferramentas que auxiliam na tomada de decisão, tornando a gestão mais eficiente e transparente.

RESULTADOS

Os primeiros testes foram feitos em 15 municípios. Em Belém, onde a solução começou em cinco escolas, os resultados apareceram em poucos meses:

- 72% menos desperdício de alimentos;
- 7 toneladas de comida preservadas;
- cerca de 25 mil refeições aproveitadas;
- economia de aproximadamente R\$ 200 mil;
- redução de 10 toneladas de emissão de carbono;
- 2,4 mil alunos beneficiados;
- 88% de aprovação das refeições.



Os primeiros testes foram feitos em 15 municípios

Michael

SESSÕES A PARTIR DE 21 DE ABRIL NOS CINEMAS

COMPRE SEU INGRESSO

12

VERIFIQUE A CLASSIFICAÇÃO INDICATIVA. VERSÕES ACESSÍVEIS DISPONÍVEIS. CONSULTE O CINEMA PARA MAIS INFORMAÇÕES.

6

61 DE ABRIL SOMENTE NOS CINEMAS

ESPORTE

Brasileirão: Palmeiras vence o Athletico-PR e segue na ponta

Duelo, válido pela 12ª rodada, mantém o Verdão na liderança, com 6 pontos à frente do vice Flamengo

O Athletico perdeu para o Palmeiras, por 1 a 0, neste domingo, no Allianz Parque, pela 12ª rodada do Campeonato Brasileiro. Gustavo Gómez marcou o gol do Alviverde, que ficou com um a menos durante quase todo o segundo tempo, após a expulsão de Murilo com dois cartões amarelos. O Palmeiras lidera o Brasileiro com 29 pontos, sendo seis de vantagem em relação ao 2º colocado. O Athletico está em sexto lugar com 19.



Gustavo Gómez marcou o gol que manteve o Verdão na liderança do Brasileirão

CLASSIFICAÇÃO							
POSICÃO	P	J	V	E	D	GP GC SG	
1	Palmeiras	29	12	9	2	1	22 10 12
2	Flamengo	23	11	7	2	2	20 10 10
3	Fluminense	23	12	7	2	3	21 15 6
4	São Paulo	20	12	6	2	4	16 11 5
5	Bahia	20	11	6	2	3	15 12 3
6	Athletico-PR	19	12	6	1	5	17 14 3
7	Coritiba	19	12	5	4	3	15 12 3
8	Bragantino	17	12	5	2	5	15 14 1
9	Botafogo	16	11	5	1	5	22 22 0
10	Vasco	16	12	4	4	4	18 18 0
11	Vitória	15	11	4	3	4	11 14 -3
12	Atlético-MG	14	12	4	2	6	14 15 -1
13	Grêmio	13	12	3	4	5	14 16 -2
14	Internacional	13	12	3	4	5	10 12 -2
15	Santos	13	12	3	4	5	16 19 -3
16	Cruzeiro	13	12	3	4	5	16 21 -5
17	Corinthians	12	12	2	6	4	8 11 -3
18	Mirassol	9	11	2	3	6	13 17 -4
19	Remo	8	12	1	5	6	13 22 -9
20	Chapecoense	8	11	1	5	5	11 22 -11

Fla vence o Bahia e mantém a vice-liderança

12ª RODADA		
RESULTADOS		
Vasco	2 x 1	São Paulo
Chapecoense	1 x 4	Botafogo
Vitória	0 x 0	Corinthians
Cruzeiro	2 x 0	Grêmio
Internacional	1 x 2	Mirassol
Santos	2 x 3	Fluminense
Coritiba	2 x 0	Atlético-MG
Palmeiras	1 x 0	Athletico-PR
Bragantino	4 x 2	Remo
Flamengo	2 x 0	Bahia

Em noite dedicada à memória do ídolo Oscar Schmidt, o Flamengo venceu o Bahia por 2 a 0, pela 12ª rodada do Brasileirão, neste domingo, com gols de Arrascaeta e Paquetá. No Maracanã, os rubro-negros controlaram o jogo, sofreram poucos sustos e seguraram a vice-liderança da tabela, com 23 pontos. Antes de a rodada começar, os times estavam empatados com 20 pontos. A vitória deixa o Flamengo com 23, na vice-liderança. A diferença para o líder Palmeiras é de seis pon-

tos, mas o clube paulista tem um jogo a mais. O Bahia é o 5º colocado. Clique aqui e veja a classificação detalhada.

SEQUÊNCIA
O próximo compromisso do Flamengo será na quarta-feira, às 21h30 (de Brasília), contra o Vitória, pelo jogo de ida da quinta fase da Copa do Brasil. O Bahia joga no mesmo dia, mas às 19h, contra o Remo, pela mesma competição. Confira nas tabelas ao lado todos os resultados da 12ª rodada e os próximos duelos pelo Brasileirão.

13ª RODADA	
SÁBADO (25)	
18h30	Botafogo x Internacional (Mané Garrincha)
18h30	Bahia x Santos (Arena Fonte Nova)
18h30	Remo x Cruzeiro (Baenão)
21h	São Paulo x Mirassol (Brinco de Ouro)
DOMINGO (26)	
16h	Corinthians x Vasco (Neo Química Arena)
16h	Grêmio x Coritiba (Arena do Grêmio)
18h30	Bragantino x Palmeiras (Cícero de Souza Marques)
18h30	Athletico-PR x Vitória (Arena da Baixada)
20h30	Fluminense x Chapecoense (Maracanã)
20h30	Atlético-MG x Flamengo (Arena MRV)

ADEUS AO ÍDOLO

Família se despede de Oscar Schmidt em cerimônia reservada de cremação

O ídolo Oscar Schmidt foi cremado na noite dessa sexta-feira (17) em São Paulo. A cerimônia foi restrita a familiares e amigos próximos do ex-jogador. Em nota nas redes sociais, a família agradeceu o apoio dos fãs e pediu respeito. “A família agradece, com carinho, todas as mensagens de apoio, força e solidariedade. A despedida foi realizada de forma discreta, apenas entre parentes próximos. Pedimos respeito e privacidade neste momento”, diz a nota.

O corpo de Oscar saiu do Hospital e Maternidade Municipal Santa Ana, em Santana de Parnaíba, na região metropolitana de São Paulo, vestindo a camisa da Seleção Brasileira de Basquete, símbolo da trajetória incrível do ex-jogador dentro das quadras. Esse era um dos pedidos do próprio Oscar e que foi atendido pelos familiares. Segundo a prefeitura de Santana de Parnaíba, onde o ex-jogador morreu, Oscar passou mal na própria residência no início de sexta-feira (17) e foi encaminhado ao Hospital e Maternidade Municipal Santa Ana pelo Serviço de Resgate, “já em parada cardiorrespiratória (PCR), chegando à unidade um pouco antes das 14h sem vida”. Oscar Schmidt foi diagnosticado com um câncer no cérebro em 2011. Havia passado por cirurgias e por diversos tratamentos. Em 2022, decidiu interromper os cuidados. Em 2014, também teve diagnosticada uma arritmia cardíaca. Era casado com Maria Cristina Victorino desde 1981. Teve dois filhos: Filipe, nascido em 1986, e Stephanie, nascida em 1989.



FOTO: @OSCAR SCHMIDT

Oscar Schmidt morreu na sexta-feira, após passar mal em sua residência

TRAJETÓRIA
Oscar Daniel Bezerra Schmidt nasceu no dia 16 de fevereiro de 1958, na cidade de Natal, no Rio Grande do Norte. Começou a se interessar por basquete aos 13 anos, após se mudar para Brasília, por influência de seu técnico Zezão, que o incentivou a procurar o Clube Vizinhança, que era treinado pelo técnico Laurindo Miura. Em 1974, aos 16 anos, Oscar mudou-se para São Paulo, para iniciar a carreira no infante-juvenil do Palmeiras. Foi convocado para a seleção juvenil de basquete em 1977 e eleito melhor pivô do sul-americano juvenil. Na seleção principal de basquete do Brasil, foi campeão sul-americano e ganhou medalha de bronze. Em 1979, ganhou um dos títulos mais importantes de sua carreira: a Copa William Jones, o mundial interclubes de basquete. No ano seguinte, disputou sua primeira Olim-

piada, em Moscou. Disputou outras quatro olimpíadas: Los Angeles (1984), Seul (1988), Barcelona (1992) e Atlanta (1996), sempre se destacando como cestinha da competição. Oscar jogou 11 temporadas na Itália, oito pelo Juvecaserta e três pelo Pavia. Em 1995, Oscar decidiu retornar para o Brasil, passando a jogar no Corinthians, onde ganhou, em 1996, o oitavo título brasileiro de sua carreira. No Brasil, Oscar ainda jogou pelo Banco Bandeirantes, entre 1997 e 1998, Mackenzie, entre 1998 e 1999 e Flamengo, entre 1999 e 2003.

RECORDE
No rubro-negro, alcançou uma das marcas mais expressivas de sua carreira: maior cestinha da história do basquete, com 49,737 pontos. Até então, esse posto pertencia a Kareem Abdul-Jabbar, com 46.725 pontos. Em 1991, Oscar foi nomeado

um dos 50 Maiores Jogadores de Basquete pela Fédération Internationale de Basketball (Fiba). Também integrou o Hall da Fama da NBA. Em 2003, Oscar se aposentou das quadras.

VIVENDO INTENSAMENTE
Em 2022, à época com 64 anos, Oscar recebeu a equipe do Caminhos da Reportagem, da TV Brasil, em sua casa em São Paulo. Em meio a uma sala lotada de medalhas e troféus, ele relembrou a carreira e falou sobre a atuação como palestrante, atividade que assumiu após se aposentar das quadras. “Eu não acho que eu tenho 64 anos. Eu vivo minha vida intensamente, mas por outro lado, calmamente”, declarou. “Eu adoro fazer palestra que eu vejo os olhos das pessoas olhando assim para mim, batendo palma. E eu estou contando a minha história para eles. Isso repõe, em parte, tudo aquilo que eu perdi parando de jogar”.

TORNEIO INTERNACIONAL

Brasil vence Canadá por 1 x 0 e conquista título do Fifa Series

O Brasil conquistou o título do Fifa Series com a vitória da Seleção Feminina sobre o Canadá, por 1 a 0, na Arena Pantanal, em Cuiabá, na noite deste sábado (18). A taça veio para a alegria dos 13 mil torcedores presentes no estádio. A seleção teve 100% de aproveitamento na competição, incluindo duas goleadas: 5 a 1, na Coreia do Sul; e 6 a 1, na Zâmbia. O gol do título foi marcado logo no início do segundo tempo. Kerolin entrou na área em velocidade, tentou encobrir a goleira, mas Sheridan defendeu. No rebote, Aline Gomes balançou as redes. Foi o gol

do título e o primeiro gol dela pela Seleção Feminina. A atacante Kerolin foi eleita a melhor jogadora do torneio. Ela participou de quatro dos 12 gols da Amarelinha na competição, com dois gols e duas assistências. Kerolin tem 59 jogos pelo Brasil, com 15 gols e dois títulos da Copa América. Além da taça, o Brasil ampliou para 10 jogos a sequência de invencibilidade dentro do país. O último revés em casa se deu em 3 de dezembro de 2023, data da derrota para o Japão, por 2 a 0, em amistoso realizado no Morumbis. Foram 9 vitórias e 1 empate.

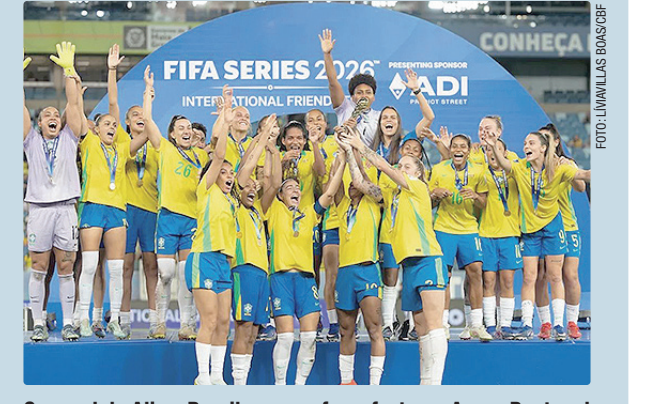

Com gol de Aline, Brasil vence e faz a festa na Arena Pantanal

SÉRIE A1 – FEMININO

Brasileirão volta após Data Fifa; nesta segunda tem cinco confrontos

O Campeonato Brasileiro Feminino volta nesta segunda após pausa de mais de duas semanas por conta da Data Fifa. Cinco jogos abrem a 7ª rodada nesta véspera de feriado, com o líder Corinthians em campo. As Brabas encaram o Juventude fora de casa. Na

terça (21), mais três jogos serão realizados e a rodada termina na quarta (22), com Vitória x Botafogo. O Corinthians tem 13 pontos e lidera por conta do saldo de gols. Palmeiras e São Paulo, com a mesma pontuação, estão em segundo e terceiro, respectivamente.

7ª RODADA	
HOJE	
19h	Ferroviária x América-MG (Fonte Luminosa)
19h	Santos x Atlético-MG (Vila Belmiro)
19h	São Paulo x Grêmio (Cotia)
21h	Juventude x Corinthians (Soldadelli)
21h30	Flamengo x Bahia (Luso-Brasileiro)
AMANHÃ (21/4)	
16h	Fluminense x Palmeiras (Luso-Brasileiro)
19h	Cruzeiro x Internacional (Arena do Jacaré)
QUARTA (22/4)	
15h	Vitória x Botafogo (Pituaçu)
17h	Bragantino x Mixto-MT (Cícero de Souza Marques)

CLASSIFICAÇÃO							
POSICÃO	P	J	V	E	D	GP GC SG	
1	Corinthians	13	6	4	1	1	17 7 10
2	Palmeiras	13	6	4	1	1	16 7 9
3	São Paulo	13	6	4	1	1	9 4 5
4	Bahia	12	6	4	0	2	12 9 3
5	Cruzeiro	12	6	3	3	0	11 6 5
6	Flamengo	12	6	3	3	0	11 6 5
7	Fluminense	11	6	3	2	1	7 5 2
8	Santos	9	6	2	3	1	9 7 2
9	Ferroviária	9	6	2	3	1	5 5 0
10	Internacional	8	6	2	2	2	6 5 1
11	Grêmio	7	6	2	1	3	7 6 1
12	Bragantino	7	6	2	1	3	9 12 -3
13	Mixto-MT	6	6	1	3	2	5 8 -3
14	Botafogo	5	6	1	2	3	7 10 -3
15	Atlético-MG	4	6	1	1	4	5 7 -2
16	Juventude	4	6	1	1	4	3 8 -5
17	América-MG	1	6	0	1	5	2 15 -13
18	Vitória	1	6	0	1	5	4 18 -14

COPA DO BRASIL

Jogos ocorrem nos dias 21, 22 e 23 de abril e 12, 13 e 14 de maio

JOGOS DE IDA	
TERÇA (21/4)	
17h	Botafogo x Chapecoense (Nilton Santos – Engenhão)
19h15	São Paulo x Juventude (Morumbis)
19h30	Grêmio x Confiança (Arena Grêmio)
21h30	Barra x Corinthians (Arena Ressacada)
21h30	Paysandu x Vasco (A definir)
QUARTA (22)	
19h	Bahia x Remo (Fonte Nova)
19h	Goias x Cruzeiro (A definir)
19h30	Santos x Coritiba (Vila Belmiro)
20h30	Fortaleza x CRB (Castelão)
20h30	Athletic x Internacional (A definir)
21h30	Bragantino x Mirassol (Cícero de Souza Marques)
21h30	Flamengo x Vitória (Maracanã)
QUINTA (23)	
19h	Atlético-MG x Ceará (Nilton Santos – Engenhão)
19h30	Palmeiras x Jacuipense (Allianz Parque)
21h30	Athletico-PR x Atlético-GO (Arena da Baixada)
21h30	Operário x Fluminense (Germano Krüger)

JOGOS DE VOLTA	
TERÇA (12/5)	
19h30	Internacional x Athletic (Beira-Rio)
21h30	Cruzeiro x Goiás (Mineirão)
21h30	Fluminense x Operário (Maracanã)
QUARTA (13/5)	
19h	Juventude x São Paulo (A definir)
19h	Vasco x Paysandu (A definir)
19h30	Coritiba x Santos (Couto Pereira)
20h30	Mirassol x Bragantino (Maiaão)
21h30	Jacuipense x Palmeiras (A definir)
21h30	Ceará x Atlético-MG (Castelão)
21h30	Remo x Bahia (Mangueirão)
QUARTA (14/5)	
18h	Chapecoense x Botafogo (A definir)
19h	Atlético-GO x Athletico-PR (A definir)
19h	Confiança x Grêmio (Batistão)
19h30	Corinthians x Barra (Neo Química Arena)
21h30	Vitória x Flamengo (Barradão)
21h30	CRB x Fortaleza (Rei Pelé)