



WhatsApp



## CAPACITAÇÃO DIGITAL

# GDF LEVA DUAS CARRETAS DO GAMIFICA PARA MAIS 23,5 MIL

Projeto móvel itinerante foi lançado nesta quarta-feira e ficará em atividade até novembro deste ano. O objetivo é ampliar a oferta para qualificação em jogos digitais, inovação e economia criativa.

PÁGINA 3

### POLÍTICA

## FACHIN APLAUDE PROJETO DE DINO PARA REFORMAR O JUDICIÁRIO

Ministro do Supremo Tribunal Federal (STF) publica artigo defendendo novo ciclo de mudanças constitucionais e legais. Proposta ocorre 22 anos após a última grande reforma. **PÁGINA 4**

### ECONOMIA

## BRASIL CONTA COM MAIS DE 4,5 MILHÕES DE EMPREENDEDORES NA FAIXA DOS 60+

A chamada "economia prateada" cresceu 58,6% na última década. Segundo o Sebrae, em 2025, foram atendidas 890 mil pessoas. A previsão para este ano é de um milhão de atendimentos. **PÁGINA 5**



FOTO: MARCELO CAMARGO/ABR

### SAÚDE

## DF TRIPLICA O USO DE MEDICAMENTOS PARA COMBATER O HIV

**PÁGINA 6**

### ESPORTE

## BOTAFOGO VENCE A CHAPECOENSE PELA 5ª FASE DA COPA DO BRASIL

**PÁGINA 8**

## CIDADES

# RESERVATÓRIOS ESTÃO CHEIOS PARA ENFRENTAR A TEMPORADA DE SECA

Com 100% de sua capacidade hídrica, em São Sebastião, e 97%, em Santa Maria, os dois maiores lagos de distribuição de água do DF se recuperaram para o abastecimento e ficaram cheios após a temporada de chuvas. **PÁGINA 2**



FOTO: AGENCIA BRASÍLIA

### CULTURA

## TRANSFORMAÇÃO SOCIAL COM FIO, AGULHA, MÚSICA E MEMÓRIA

Centro Nação Zumbi realiza, dia 25, o encerramento da terceira edição do Projeto Tecendo Arte com Cidadania. A partir das 10h, em São Sebastião.

**PÁGINA 7**



FOTO: DIVULGAÇÃO

## CIDADES

# Reservatórios do DF estão cheios para enfrentar a seca

Níveis elevados nas bacias do Bartolomeu e de Santa Maria garantem segurança hídrica para este ano

Os reservatórios de água do DF estão cheios, o que garante segurança hídrica ao DF. Um painel disponibilizado no site da Agência Reguladora de Águas, Energia e Saneamento Básico do DF (Adasa) mostra que, nesta segunda-feira (20), o Descoberto estava com 100% de sua capacidade hídrica e Santa Maria com 99%. Esses números indicam que houve uma mudança consistente na forma de gestão dos recursos hídricos, o que reflete em reservatórios cheios o suficiente para o abastecimento da população.

“A Adasa cumpre sua função de manter elevado nível de gestão para que a população do DF nunca mais precise se sacrificar com racionamentos”, afirma Raimundo Ribeiro, diretor-presidente da Adasa. O cenário atual não é só resultado de um período chuvoso favorável, mas também de uma mudança na forma como esse recurso é gerido. As ações da agência são voltadas para o uso sustentável dos recursos hídricos e para a operação integrada dos sistemas Santa Maria/Torto, Paranoá, Descoberto e Corumbá IV.

O período de estiagem no



Descoberto está com 100% de sua capacidade hídrica e Santa Maria alcançou 99% depois das chuvas

DF, com seca bem definida, continua sendo uma realidade, mas hoje a gestão trabalha preparada em articulação com os produtores rurais por meio de marcos regulatórios para a garantia da manutenção das atividades agrícolas.

### CORUMBÁ IV

Em comparação com a crise hídrica que enfrentamos entre 2016 e 2018, os sistemas estão integrados e, além disso, ainda há o aporte do Corumbá IV.

A Adasa ainda evoluiu na regulação e passou a ado-

tar curvas de referência para acompanhar os níveis dos reservatórios. Elas são atualizadas a cada ano e passaram a incluir os chamados estados hidrológicos, que indicam a situação dos reservatórios e ajudam na tomada de decisão.

Os estados hidrológicos são divididos em três faixas: verde, sem restrição de uso; amarelo, que indica alerta e exige algumas regras; e vermelho, que representa situação de escassez hídrica. Para cada nível, há medidas previstas. No amarelo, por exemplo, há intensi-

ficação da fiscalização e ações para reduzir o consumo. No vermelho, podem ser adotadas medidas mais rigorosas, como campanhas mais fortes e até a possibilidade de racionamento.

### PAINÉIS DA ADASA

Desde 2017, a população também passou a ter acesso direto às informações sobre os níveis dos reservatórios, por meio de painéis disponibilizados pela Adasa. A iniciativa reforça a transparência e estimula o engajamento da população no uso consciente da água.

## OCUPAÇÃO DO SOLO

# Seduh convoca audiência pública para debater dinamização da Luos em Taguatinga

O GDF, por meio da Secretaria de Desenvolvimento Urbano e Habitação (Seduh), convida a população a participar de audiência pública para apresentação do estudo de dinamização da Lei de Uso e Ocupação do Solo (Luos) na região de Taguatinga.

O encontro será realizado no dia 20 de maio de 2026 (quarta-feira), a partir das 19h, em formato presencial, no auditório da Administração Regional de Taguatinga, localizado no Setor Central, em frente à Praça do Relógio. Todos poderão acompanhar, ainda, pelo canal da Seduh no YouTube, o “ConexãoSeduh”.

Durante a audiência, serão apresentados os estudos téc-

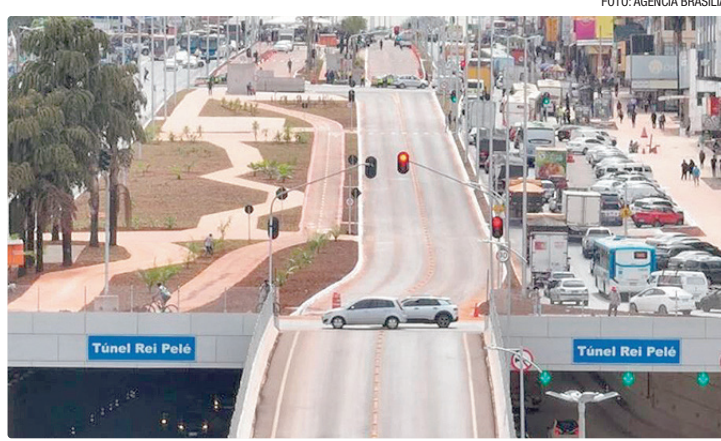

Iniciativa objetiva aprimorar regras de uso e ocupação do solo na região

nicos que embasam a proposta de atualização da Luos, bem como a minuta do Projeto de Lei Complementar que prevê alterações na Lei Complementar nº 948, atualmente

em vigor no DF. A iniciativa tem como objetivo aprimorar as regras de uso e ocupação do solo na região, promovendo maior dinamismo urbano, organização territo-

rial e estímulo ao desenvolvimento econômico local, sem perder de vista a qualidade de vida da população.

### FORÇA POPULAR

A participação popular é parte fundamental do processo, permitindo que moradores, comerciantes e demais interessados contribuam com sugestões e considerações sobre as propostas apresentadas.

A convocação atende ao disposto na Lei nº 5.081, que regulamenta a realização de audiências públicas para matérias urbanísticas e ambientais no DF. Mais informações sobre a audiência pública estão no [www.seduh.df.gov.br/category/audiencias-publicas](http://www.seduh.df.gov.br/category/audiencias-publicas).

## TRÂNSITO

# Fiscalização flagra 103 motoristas alcoolizados no feriadão

De sexta (17) até terça-feira (21), o Detran-DF realizou ações de fiscalização em Águas Claras, Areal, Ceilândia, Gama, Planaltina, Samambaia, São Sebastião e Taguatinga. Durante as operações, 1.235 condutores foram abordados e 499 infrações de trânsito foram registradas.

As equipes autuaram 103 motoristas por dirigir sob o efeito de bebida alcoólica. Um deles foi encaminhado à delegacia por apresentar concentração igual ou superior a 0,3 miligrama de álcool por litro de ar alveolar, resultado que configura crime. Além disso, os agentes autuaram 68 conduto-

res inabilitados, 66 por conduzir veículos com escapamento irregular, 20 por sistema de iluminação alterado e 242 por infrações diversas.

Entre os principais casos registrados, está o de um condutor inabilitado flagrado no sábado (18), em Taguatinga. Além de tentar escapar da

blitz, ele conduzia uma motocicleta com luzes estroboscópicas, equipamento proibido. O condutor também não possuía o documento do veículo.

Na segunda (20), no Gama, agentes flagraram um condutor realizando manobras perigosas com arrastamento de pneus, que foi preso.

## EMPREGO

# Semana começa com 854 vagas disponíveis nas agências do DF

As agências do trabalhador do Distrito Federal estão com 854 oportunidades profissionais abertas nesta quarta-feira (22). Os maiores salários são encontrados em duas vagas para técnico de refrigeração (R\$ 3 mil) na Asa Norte, duas para garçom (R\$ 2,5 mil) em Vicente Pires e uma para técnico automotivo (R\$ 2,5 mil) em Samambaia.

Para pessoas com deficiência (PcD), estão disponíveis dez oportunidades como ajudante de carga e descarga de mercadoria (R\$ 1.691,80), dez vagas para empacotador à mão (R\$ 1,7 mil), dez para operador de telecobrança (R\$ 1.621), dez para operador de telemarketing ativo (R\$ 1.621), quatro para porteiro (R\$ 2.028,15), duas para ajudante de cozinha (R\$ 1.962) e uma para auxiliar de limpeza (R\$ 1.862,10). Os postos são localizados no Guará, Samambaia, Plano Piloto e

Águas Claras. Todos os postos oferecem benefícios. Para participar dos processos seletivos, basta cadastrar o currículo no aplicativo da Carteira de Trabalho Digital (CTPS) ou ir a uma das 16 agências do trabalhador, das 8h às 17h, durante a semana. Mesmo que nenhuma das chances do dia seja atraente ao candidato, o cadastro vale para oportunidades futuras, já que o sistema cruza dados dos concorrentes com o perfil que as empresas procuram.

Empregadores e empreendedores que desejem ofertar vagas ou utilizar o espaço das agências do trabalhador para as entrevistas podem se cadastrar pessoalmente nas unidades ou pelo e-mail [gcv@sedet.df.gov.br](mailto:gcv@sedet.df.gov.br). Pode ser utilizado, ainda, o Canal do Empregador, no site da Secretaria de Desenvolvimento Econômico, Trabalho e Renda (Sedet).



Maior salário é para duas vagas de técnico em refrigeração

## NEOENERGIA

# Atendimento itinerante leva serviços essenciais a comunidades do DF

Após o feriado prolongado de Tiradentes e do aniversário de Brasília, a Neoenergia Brasília retoma o atendimento itinerante nas administrações regionais do Distrito Federal, reforçando a presença da distribuidora junto à população e ampliando o acesso aos seus serviços. A iniciativa conta com equipes presenciais mobilizadas conforme a demanda em diferentes localidades. O calendário semanal pode ser consultado no site da empresa.

Nesta quarta-feira (22), o atendimento ocorre no Lago Norte, das 8h às 12h, na sede da Secretaria de Desenvolvimento Urbano e Habitação (Seduh-DF) e também em Planaltina, com o projeto Conexão Rural, no estacionamento da administração regional. A ação é voltada especialmente para atender a população da zona rural, com serviços adaptados às necessidades locais.

Já entre quinta-feira (23) e sábado (25), a Neoenergia Bra-

sília participa do programa Na Hora Mais Perto do Cidadão, em Santa Maria, no estacionamento público em frente ao Shopping Pátio dos Ipês, na CL 118. O atendimento será realizado das 9h às 16h quinta e sexta-feiras, e das 9h às 12h no sábado. Organizado pelo Governo do Distrito Federal, o programa reúne diversos serviços públicos e promove ações de cidadania, saúde, cultura e esporte em diferentes regiões administrativas.

Durante todos os dias de atendimento, a distribuidora disponibilizará uma série de serviços técnicos e comerciais diretamente ao público, como parcelamento de débitos, solicitação de reparo por danos elétricos, troca de titularidade, pedidos de ligação nova e demais atendimentos relacionados à rede elétrica. Também serão oferecidas orientações sobre segurança, consumo consciente e regularização do fornecimento de energia.



Parcelamento de débitos e troca de titularidade da conta de energia são alguns dos serviços oferecidos

**Brasília Agora**  
BSB ONLINE

CNPJ: 04.785.801/0001-60

**SEU JORNAL**

CNPJ: 11.362.418/0001-65

**BSB**  
ONLINE

TÍTULO DEPOSITADO NO INPI  
SOB Nº 828213798  
JORNAL BRASÍLIA AGORA EMPRESA JORNALÍSTICA LTDA - ME  
REDAÇÃO E DEPTº COMERCIAL  
SIG Quadra 3 Bloco B, Entrada 75 - Sala 101 - Brasília-DF  
CEP: 71200-432 - Fone: (61) 3344-9063 e 3344-9064.

E-mail: [bsbagora@gmail.com](mailto:bsbagora@gmail.com)  
Site: [www.brasiliaagora.com.br](http://www.brasiliaagora.com.br)  
Diretor: SÍLVIO AFFONSO

Editora Geral: KÁTIA SLEIDE  
Editor: RODRIGO LEITÃO  
Fontes: AGÊNCIAS BRASIL e BRASÍLIA

CIRCULAÇÃO  
BRASÍLIA: Plataforma superior e inferior da Rodoviária do Plano Piloto; Estações do Metrô; GDF e Governo Federal. Tribunais, bancas de revistas, rede de escolas particulares e rede de hospitais e clínicas.

GOIÁS: Goiânia; Anápolis; Luziânia; Cidade Ocidental; Novo Gama; Valparaíso; Santo Antônio do Descoberto; Águas Lindas; Formosa; Planaltina de Goiás. Lista VIP + Restaurantes + Agências de Publicidade.

Parque Gráfico: SIA quadra 3C lote 24, fundos. Fone: 3341-3852

• ARTIGOS E COLUNAS assinados são de inteira responsabilidade de seus autores

## CIDADES

# Carretas do Gamifica ampliam o atendimento para 23,5 mil

**Expansão soma** unidades móveis aos 16 polos fixos já existentes e prevê maior atendimento até novembro de 2026

O Projeto Gamifica ganhou reforço itinerante para ampliar a oferta de capacitação em jogos digitais, inovação e economia criativa. O Governo do Distrito Federal (GDF) lançou, nesta quarta-feira (22), duas carretas tecnológicas móveis que se somam aos 16 polos fixos já existentes e elevam a previsão de atendimento do programa para até 23,5 mil jovens e adultos até novembro de 2026.

A governadora Celina Leão participou da solenidade no Centro de Ensino Médio Integrado (Cemi) do Cruzeiro. Segundo ela, a ideia é capacitar milhares de jovens, com foco também em inteligência artificial e na produção de games. “Conversei com o secretário [de Ciência, Tecnologia e Inovação, Rafael Vitorino] sobre ampliar o conteúdo de audiovisual, porque essa área gera emprego e renda”, afirmou a chefe do Executivo. “Vamos também alinhar e fortalecer as iniciativas de robótica nas escolas públicas, ampliando programas já existentes e integrando ações como essa, para aumentar o alcance e as oportunidades para os estudantes.”



As carretas seguirão o itinerário do programa GDF na sua Porta, que leva um gabinete móvel para as regiões

Nos pólos fixos, o programa oferece 3,2 mil vagas. Nas carretas itinerantes, serão abertas outras 20,2 mil vagas em oficinas voltadas aos eixos de design, desenvolvimento e marketing aplicado a jogos. As carretas ficarão por duas semanas em cada região.

### GDF NA SUA PORTA

De acordo com o secretário de Ciência, Tecnologia e Inovação, Rafael Vitorino, as carretas seguirão o itinerário do programa GDF na sua Porta, iniciativa que leva um gabinete móvel às regiões administrativas e concentra no local atendimentos e serviços públicos.

O secretário afirma que a proposta foi desenhada para aproximar os alunos da rede pública de uma área com demanda crescente por mão de obra. “Vai ensinar esses alunos da rede pública a desenvolver jogos e a se conectar com o mercado de trabalho”, disse. Ele afirmou, ainda, que o projeto contará com duas carretas itinerantes, com permanência de duas semanas em cada região administrativa.

A proposta é ampliar o acesso à formação tecnológica e aproximar jovens e adultos de oportunidades no mercado de games e na economia digital. O projeto também prevê cur-

sos híbridos, mentorias em esportes e empreendedorismo, oficinas práticas, torneios, aulas abertas e eventos com transmissão ao vivo.

### OPORTUNIDADES FUTURAS

Para Victor Hugo Nascimento, de 17 anos, a iniciativa vai ser mais uma abertura para oportunidades futuras e no presente. Estudante do Cemi do Cruzeiro, ele acredita que a tecnologia já define o mercado de trabalho. “Com jovens se profissionalizando desde cedo nessa área, muitas oportunidades vão se abrir e esses jovens não ficarão desempregados no futuro”, defendeu.

## SERVIÇO PÚBLICO

# GDF suspende mudança no cálculo da remuneração de professores temporários

A governadora Celina Leão anunciou, nesta terça-feira (21), a suspensão da mudança na forma de cálculo da remuneração dos professores temporários da rede pública do DF. Segundo ela, a decisão foi tomada após a Secretaria de Educação apontar que a nova sistemática poderia elevar os valores recebidos por parte da categoria, mas também reduzir vencimentos de outros profissionais.

“Alguns professores iriam receber a mais, e outros iriam ter uma remuneração um pouco menor. O que eu determinei foi que se suspendesse a portaria dessa mudança na forma de cálculo para que nós pudéssemos dialogar diretamente com a categoria”, afirmou a governadora. “Nenhum servidor temporário vai ter qualquer mudança na sua forma de



Celina e Iêdes: “Servidor não terá mudança na forma de remuneração”

remuneração.”

A chefe do Executivo também informou que será criado, no âmbito da Secretaria de Educação, um grupo de trabalho para rediscutir o tema com participação direta da classe, por meio do Sindicato dos Professores no Distrito Federal

(Sinpro-DF), em busca de uma saída que preserve a remuneração da categoria.

A secretária de Educação interina, Iêdes Soares Braga, defendeu a revisão da medida e disse que a orientação do governo é restabelecer a previsibilidade dos pagamentos.

“Nós vamos corrigir esse descompasso entre a remuneração desses professores temporários, assegurar que eles recebam a coordenação pedagógica nos moldes do que a gente fazia no ano anterior e, quando necessário, ajustar a rota”, afirmou.

A principal queixa da classe diz respeito à metodologia de cálculo implementada no EducaDF. Segundo eles, haveria prejuízo nos salários e nas horas de coordenação pedagógica. A categoria pede o pagamento integral da jornada conforme o piso, a garantia da carga completa de coordenação pedagógica e o fim da redução salarial. “Vamos atualizar a legislação e as portarias e fazer isso com diálogo sempre muito aberto com o sindicato dos professores”, acrescentou a chefe da pasta, Iêdes Soares Braga.

## SONEGAÇÃO FISCAL

# Com ação intensificada, DF recupera R\$ 3,8 milhões

Por meio da Receita do DF, a Secretaria de Economia tem intensificado as ações de fiscalização desde o dia 12 deste mês. As operações seguem com o foco de coibir a sonegação em um momento de maior circulação de mercadorias. Os auditores atuaram em rodovias e pontos estratégicos do DF, com apoio da Polícia Rodoviária Federal e da Polícia Militar, incluindo ações na BR-040 e na Rodoferroviária.

### CEILÂNDIA E SAMAMBAIA

As ações se concentraram em Ceilândia, Samambaia e nos setores de transporte de carga, além de abordagens nas BRs 020, 040 e 060. No balanço final, a operação resultou em R\$ 10,6 milhões em mercadorias irregulares (base de cálculo) e na constituição de R\$ 3,85 milhões em crédito tributário, referente a impostos e multas.

### PRINCIPAIS ITENS APREENDIDOS

- 145 celulares iPhone apreendidos no Núcleo Bandeirante, com nota fiscal inidônea
- Equipamentos automotivos, como câmeras de ré e centrais multimídia, retidos no Setor de Transporte de Cargas
- 7.500 maços de cigarros apreendidos na BR-040, em ação conjunta com a PRF
- 134.550 latas de cerveja apreendidas na BR-060, com documentação irregular
- 9.300 unidades de bebidas alcoólicas, incluindo vinhos e vodcas, apreendidas em Samambaia
- 42 mil quilos de açúcar e outros produtos alimentícios retidos em operações na BR-020
- Cosméticos e eletrônicos apreendidos na Rodoferroviária, em ação com a PMDF e o Batalhão de Cães
- Materiais de construção, confecções e autopeças apreendidos em Ceilândia e em transportadoras.

## MATERIAL DE CONSTRUÇÃO

# Cartão beneficia 250 famílias em situação de vulnerabilidade

Dois quartos, banheiro, sala, cozinha, área de serviço e garagem: esta será a composição da casa nova do porteiro João Batista Carvalho, de 40 anos, morador do bairro Santa Luzia, na Estrutural. A residência está sendo erguida graças ao Cartão Material de Construção, criado pelo GDF para possibilitar que famílias em situação de vulnerabilidade social possam reconstruir ou reformar seus lares.

Desde a criação do cartão, em maio de 2025, até o momento, 249 famílias receberam o benefício, dos quais 197 são do Residencial Tamanduá, no Recanto das Emas, e 52 da Comunidade Santa Luzia. Cada família recebeu R\$ 15 mil para a aquisição dos insumos necessários às obras. O total empenhado pelo programa, gerido pela Codhab-DF, ultrapassa R\$ 3,7 milhões.

“Fiquei muito feliz quando soube que ia receber o cartão, porque chegou a hora de fazer a minha casa”, comemora João, que executa a obra com apoio de um familiar. “Nunca tive essa condição; já tentei de tudo, mas o dinheiro não dava. Esses R\$ 15 mil foram uma bênção de Deus. Deu para comprar tijolo, cimento, tudo. Só tenho a agradecer mesmo porque nunca tive a oportunidade de construir.”

Natural do Maranhão, ele chegou ao DF em 2007 e, desde então, residia na Estrutural, em estruturas de madeirite. Em maio de 2014, mudou-se para a Rua 64 de Santa Luzia e, agora, está construindo cada parede do seu novo lar, onde vai morar com os dois filhos. “Ter um lugarzinho é um sonho que todo mundo tem”, afirma. “Não vejo a hora de colocar o telhado e vir morar”.

O presidente da Codhab, Marcelo Fagundes, ressalta que o principal objetivo do pro-

grama é garantir moradia digna à população. “O Cartão Material de Construção transforma a vida de quem o recebe”, aponta. “O antigo barraco de madeirite passa a ser de tijolos, o buraco na parede vira uma porta ou uma janela, o piso de terra batida passa a ser de cimento; o desespero de morar de maneira quase insalubre e improvisada, de um momento para o outro, se transforma no sonho de iniciar a construção de uma verdadeira casa própria. Isso é dignidade”.

### CRITÉRIOS

Entre as emergências atendidas pelo projeto, estão incêndios, eventos climáticos e geohidrológicos, chuvas intensas, alagamentos, inundações, enxurradas, vendavais, deslizamentos e realocações de área de risco. Todas elas devem ser devidamente confirmadas pela Defesa Civil e Secretaria de Desenvolvimento Social.

Para receber o auxílio, além de estar enquadrado nessas situações emergenciais, é preciso ganhar até cinco salários mínimos e ter morado no Distrito Federal ao longo dos últimos cinco anos. Cumpridos os requisitos, a família atendida recebe um cartão magnético emitido pelo BRB com o valor, que fica disponível para uso por até 90 dias.

Considerada uma das regiões mais vulneráveis do DF, Santa Luzia está em obras. Em novembro do ano passado, o GDF autorizou a construção de um sistema de saneamento integrado na comunidade, beneficiando mais de 20 mil pessoas. Com investimento de R\$ 100 milhões, o projeto engloba construção de redes de água e de esgoto, galerias pluviais, bacias de retenção e outras intervenções.



João Batista e a família, nas obras da primeira residência própria

## EDITAL DE CONVOCAÇÃO

**ASSEMBLEIA GERAL DE FUNDAÇÃO do Sindicato Nacional das Fundações e Institutos de Pesquisa, Educação, Ensino e Extensão, Ciência, Tecnologia e Inovação do Brasil - SINAFI**

A presidente da Comissão Pró-Fundação do Sindicato Nacional das Fundações e Institutos de Pesquisa, Educação, Ensino e Extensão, Ciência, Tecnologia e Inovação do Brasil - SINAFI, por sua representante da categoria e subscritora, Sra. Fabiana Magalhães Martins Moura, inscrita no CPF nº 722.426.711-20 convoca todas as entidades integrantes da categoria econômica abaixo descrita para participarem da ASSEMBLEIA GERAL DE FUNDAÇÃO do Sindicato Nacional das Fundações e Institutos de Pesquisa, Educação, Ensino e Extensão, Ciência, Tecnologia e Inovação do Brasil - SINAFI, que será realizada no dia 22 de maio de 2026, às 09h em 1ª convocação e às 09h30 em segunda convocação com qualquer número de presentes, SIG Quadra 03, Bloco B, lote 67, Sala 01, Brasília/DF, CEP 70.610-432, Brasília/DF, para tratarem da seguinte ordem do dia: 1. Discussão, votação e aprovação da fundação do Sindicato Nacional das Fundações e Institutos de Pesquisa, Educação, Ensino e Extensão, Ciência, Tecnologia e Inovação do Brasil - SINAFI; 2. Aprovação e ratificação da descrição da categoria econômica a ser representada pelo SINAFI, incluindo as cinco subcategorias que a compõem; 3. Aprovação e ratificação da base territorial nacional do SINAFI; 4. Discussão, votação e aprovação do Estatuto Social do SINAFI; 5. Eleição e apuração de votos para a composição da primeira Diretoria do SINAFI (Presidente, Vice-Presidente, Secretário-Geral, Diretor Financeiro, Diretor Jurídico e membros titulares e suplentes do Conselho Fiscal); 6. Posse da Diretoria eleita e fixação do prazo de mandato; 7. Deliberação sobre sede, endereço e demais atos de organização interna; 8. Deliberação sobre filiação a federação e/ou confederação patronal; 9. Assuntos gerais de interesse da categoria. Categoria econômica representada: Integram a categoria econômica convocada pelo presente edital as seguintes entidades privadas, na qualidade de empregadoras e em sua dimensão institucional: 1. Fundações de apoio a Instituições Federais de Ensino Superior e de Pesquisa Científica e Tecnológicas e as Fundações de Apoio, constituídas nos termos da Lei nº 8.958, de 20 de dezembro de 1994; 2. Fundações de apoio credenciadas por universidades e ICTs estaduais; 3. Fundações privadas vinculadas a partidos políticos, nos termos dos arts. 44 do Código Civil e 52 e seguintes da Lei nº 9.096, de 19 de setembro de 1995; 4. Institutos e centros privados de pesquisa científica e tecnológica; 5. Organizações privadas de ensino, pesquisa e extensão científica; 6. Institutos e entidades privadas de inovação e ciência e tecnologia, nos termos da Lei nº 10.973, de 2 de dezembro de 2004 (Marco Legal de CT&I). A base territorial do SINAFI será nacional, abrangendo todos os estados da Federação e o Distrito Federal, nos termos do art. 8º, II, da Constituição Federal de 1988.

Brasília/DF, 16 de abril de 2026

Fabiana Magalhães Martins Moura

## POLÍTICA

# Dino propõe reforma do Judiciário e recebe “aplausos” de Fachin

Em artigo, ministro do STF defende um novo ciclo de mudanças constitucionais e legais 22 anos após a última grande reforma

O ministro do Supremo Tribunal Federal Flávio Dino defendeu a realização de uma nova reforma do Judiciário, 22 anos depois da Emenda Constitucional 45, de 2004, último grande marco de reestruturação do sistema de Justiça. Em artigo publicado nesta segunda-feira (20), no ICL Notícias, Dino sustenta que o país precisa de mudanças “sérias e profundas” para enfrentar problemas concretos que afetam empresas, cidadãos e o próprio poder público, como a morosidade processual, distorções disciplinares, fraudes, excesso de ações e a ausência de regras mais claras para temas novos, como o uso de inteligência artificial nos processos judiciais.

## ELOGIO PÚBLICO

A manifestação ganhou peso político adicional porque recebeu elogio público imediato do presidente do STF, ministro Edson Fachin. Em nota, Fachin afirmou que a perspectiva apresentada por Dino “merece aplauso e apoio” e classificou o texto como uma reflexão “oportuna e bem estruturada” sobre a necessi-



Flávio Dino defende que a reforma não deve servir a “impulsos punitivistas”

dade de aperfeiçoamento do Poder Judiciário, com foco em eficiência, transparência e fortalecimento da confiança pública nas instituições. Fachin preside o Supremo no biênio 2025-2027.

Em um dos trechos do texto, Dino defende amplo debate sobre o assunto: “Decorridos 22 anos da última Reforma, creio ser o caso de realizar um novo ciclo de mudanças constitucionais e legais, mediante a participação dos órgãos integrantes do Sistema de Justiça e das entidades representativas dos seus membros. Realço que essa dimensão participativa e dialógica é essencial, pois só

o AI-5 da ditadura conseguiu impor, ‘de fora para dentro’, mudanças no Judiciário, inclusive com a degola injusta dos cargos de três ministros: Hermes Lima, Victor Nunes Leal e Evandro Lins e Silva”.

## IMPULSOS PUNITIVISTAS

No artigo, Dino afirma que a reforma não deve servir a impulsos punitivistas nem a “slogans fáceis”. Ao contrário, diz que o redesenho institucional precisa fortalecer o sistema de Justiça, preservando suas garantias e sua capacidade de assegurar direitos, controlar abusos de poder e sustentar a democracia. Para o ministro,

a discussão deve ocorrer de forma participativa, com envolvimento dos órgãos do sistema de Justiça e de suas entidades representativas, e não por imposição “de fora para dentro”.

O diagnóstico apresentado por Dino parte de um problema objetivo: o tamanho da máquina judicial. Segundo dados citados por ele, havia 75,5 milhões de processos pendentes de julgamento até 28 de fevereiro de 2026. O ministro também menciona gargalos crônicos, como as execuções fiscais, que têm tramitação média superior a sete anos, além da demora no julgamento de ações de improbidade e de crimes graves, inclusive contra a vida e contra a dignidade sexual.

## ESPINHA DORSAL DA PROPOSTA

A espinha dorsal da proposta é a ideia de que o Judiciário brasileiro precisa ser ao mesmo tempo mais rápido, mais confiável e mais controlável. Dino afirma que há problemas graves espalhados por vários segmentos do sistema de Justiça e defende um enfrentamento estrutural, não simbólico, sobretudo diante de práticas como venda real ou fictícia de decisões, vazamentos indevidos, exploração de prestígio e comércio ilegal de influência. “Não há corrupção sem redes de financiamento e lavagem de capitais”, escreveu o ministro.

## Fachin destaca a reflexão bem estruturada da proposta

O elogio de Fachin não se limitou ao mérito genérico do artigo. O presidente do STF ressaltou precisamente os pontos que hoje compõem uma das agendas mais sensíveis da cúpula do Judiciário: ética, responsabilidade funcional, controle institucional e credibilidade pública. Na avaliação dele, Dino acerta ao evitar soluções simplistas e ao propor um equilíbrio entre independência judicial e mecanismos de controle.

“Ali se apresenta uma reflexão oportuna e bem estruturada sobre a necessidade de aperfeiçoamento do Poder Judiciário, tratando o tema com seriedade institucional e senso de responsabilidade republicana.”

A convergência entre os dois ministros também tem dimensão política. A defesa de regras mais duras para desvios dentro do sistema de

### EIXOS DA PROPOSTA DE FLÁVIO DINO

Em linhas gerais, estes são os principais eixos da proposta de Flávio Dino:

- filtro mais rigoroso para recursos aos tribunais superiores, especialmente ao STJ, para reduzir volume processual e acelerar decisões;
- regras mais rígidas para precatórios, inclusive para coibir títulos temerários ou fraudulentos e cessões de crédito a empresas e fundos;
- criação de instâncias mais especializadas e ágeis para julgar crimes contra a pessoa, crimes sexuais e atos de improbidade administrativa;
- rito próprio para revisão judicial de decisões das agências reguladoras, com o objetivo de dar rapidez e segurança jurídica a conflitos de grande impacto econômico;
- endurecimento penal para crimes contra a administração da Justiça, com foco em corrupção, peculato

- e prevaricação envolvendo juizes, procuradores, advogados, defensores, promotores, assessores e servidores;
- procedimentos para julgamentos disciplinares conexos, quando houver participação de integrantes de diferentes carreiras jurídicas na mesma infração;
- mudanças na tramitação de ações na Justiça Eleitoral, para evitar atrasos que provoquem insegurança jurídica e instabilidade política;
- revisão da composição e das competências do CNJ e do CNMP, para torná-los mais eficientes na fiscalização e punição de ilegalidades;
- revisão de remuneração, deveres, ética, impedimentos e disciplina nas carreiras jurídicas, com supressão de mecanismos considerados arcaicos,

- como a aposentadoria compulsória punitiva e a proliferação de parcelas indenizatórias;
- definição de critérios para sessões virtuais em tribunais e varas;
- revisão das competências constitucionais do STF e dos tribunais superiores;
- garantia de presença física de membros do sistema de Justiça nas comarcas e unidades de lotação;
- criação de regras e limites para o uso de inteligência artificial na tramitação dos processos;
- mais transparência sobre arrecadação e uso de fundos de modernização e honorários da advocacia pública;
- medidas de desjudicialização, começando pelas execuções fiscais, para reduzir o número de ações em curso.

Justiça, o debate sobre salários e a crítica a mecanismos brandos de punição

a magistrados dialogam com temas que já vinham sendo tratados como prioritários por

Fachin desde que assumiu a presidência do Supremo, em setembro de 2025.

## PRISÃO DE RAMAGEM

# Lula fala em reciprocidade após expulsão de delegado dos EUA

O presidente Luiz Inácio Lula da Silva falou em reciprocidade depois que o governo de Donald Trump pediu a saída de um delegado da Polícia Federal, envolvido na prisão do ex-deputado Alexandre Ramagem, do território estadunidense. A declaração foi dada nesta terça-feira (21) a jornalistas durante viagem à Alemanha.

“Não sei o que aconteceu. Fui informado hoje de manhã. Acho que, se houve um abuso americano com relação ao nosso policial, nós vamos fazer a reciprocidade com o deles no Brasil. Não tem conversa”, disse Lula.

“Nós queremos que as coisas aconteçam da forma mais correta possível, mas não podemos aceitar essa ingerência, esse



abuso de autoridade que alguns personagens americanos querem ter com relação ao Brasil.

O Escritório para Assuntos do Hemisfério Ocidental dos Estados Unidos (EUA) informou, nesta segunda-feira (20), que pediu a saída de um “funcionário brasileiro” do país. Embora a postagem não cite nomes, o texto indica que se trata de um delegado da Polícia Federal

envolvido na prisão do ex-deputado Alexandre Ramagem.

A manifestação foi publicada na rede social X. Na mensagem, o órgão estadunidense informou que o servidor teria tentado contornar mecanismos formais de cooperação jurídica. “Nenhum estrangeiro pode manipular nosso sistema de imigração para contornar pedidos formais de extradição e estender perseguições políticas ao território dos Estados Unidos. Hoje, pedimos que o funcionário brasileiro envolvido deixe o nosso país por tentar fazer isso”.

Ramagem foi solto na última quarta-feira (15) após ficar dois dias preso na Flórida.

O ex-deputado foi diretor da Agência Brasileira de Inteligência (Abin). No ano passado, o

Supremo Tribunal Federal (STF) condenou Ramagem a 16 anos de prisão na ação penal relacionada à trama golpista. Após a condenação, ele perdeu o mandato, fugiu do Brasil para evitar o cumprimento da pena e passou a residir nos Estados Unidos.

Em dezembro de 2025, o ministro Alexandre de Moraes determinou o envio de pedido formal de extradição de Ramagem aos Estados Unidos, por meio do Ministério da Justiça e Segurança Pública.

Este mês, a Polícia Federal informou que a prisão de Ramagem pelo serviço de imigração estadunidense ocorreu como resultado de cooperação policial internacional entre o Brasil e os Estados Unidos.

## CASO MASTER

# Fux acompanha Mendonça para manter ex-presidente do BRB preso; placar é 2x0

A Segunda Turma do STF (Supremo Tribunal Federal) deu início, nesta quarta-feira (22), ao julgamento que decidirá se o ex-presidente do BRB (Banco de Brasília), Paulo Henrique Costa, continuará preso preventivamente. O placar está em 2 a 0 para manter a prisão.

Na sessão, que é virtual, os ministros votam para referendar ou não a decisão de André Mendonça que determinou a prisão. Por ser o relator, Mendonça foi o primeiro a se manifestar e votou para manter a decisão sem alterações. O ministro Luiz Fux acompanhou Mendonça.

O julgamento teve início às 11h. Nessa modalidade, os ministros terão até às 23h59 da próxima sexta-feira (24) para registrar seus votos na plataforma eletrônica do processo, sem debates. Além de Mendonça e Luiz Fux, a Segunda Turma é composta pelos ministros Kássio Nunes Marques, Gilmar Mendes e Dias Toffoli. Costa foi preso em casa, em Brasília, e está detido no Complexo Penitenciário da Papuda.



Paulo Henrique Costa foi preso na quinta-feira (16) pela PF

A prisão foi decretada após a PF (Polícia Federal) informar ao STF a suspeita de que o ex-presidente do BRB teria recebido de Daniel Vorcaro seis imóveis de luxo avaliados em cerca de R\$ 140 milhões. Os apartamentos teriam sido pagos como propina para que Paulo Henrique buscase viabilizar a compra de ativos do Banco Master pelo BRB.

Além de Costa, a Polícia Federal também prendeu um advogado ligado a Vorcaro, apontado como intermediário nas negociações entre o ex-dirigente do banco, Paulo Henrique e uma corretora de imóveis. Os dois presos são investigados pelos crimes de corrupção, lavagem de dinheiro, crimes financeiros e organização criminosa.

## DIAS TOFFOLI SE DECLARA SUSPEITO

O ministro Dias Toffoli, do STF (Supremo Tribunal Federal), se declarou suspeito no julgamento sobre a prisão do ex-presidente do BRB, Paulo Henrique Costa.

Antes de Mendonça assumir a relatoria, Toffoli era responsável pelo caso no STF, mas deixou a função em fevereiro após pressão externa e dos colegas da corte, motivada principalmente pela revelação de relações pessoais e financeiras com o dono do Master, Daniel Vorcaro.

A suspeição é um instrumento jurídico em que juízes se abstêm de participar de um julgamento por dúvida sobre sua imparcialidade devido a vínculos como amizade com as partes, interesse no caso, entre outros.

## JORNADA DE TRABALHO

# CCJ da Câmara retoma análise do fim da escala 6x1 nesta quarta

A Proposta de Emenda à Constituição (PEC) 221 de 2019 que acaba com a escala de seis dias de trabalho por um de descanso (6x1) será analisada, nesta quarta-feira (22), na Comissão de Constituição e Justiça (CCJ) da Câmara dos Deputados. Além do fim da escala 6x1, a proposta prevê reduzir a jornada das atuais 44 para 36 horas semanais em um prazo de dez anos. A sessão está marcada para começar às 14h30.

A PEC volta à pauta da CCJ depois que a oposição pediu vista da matéria na semana passada. O relator da CCJ, deputado Paulo Azi (União-BR), votou pela admissibilidade da PEC, ou seja, defendeu que a redução da jornada é constitucional.

Se aprovada na CCJ, o presidente da Câmara, Hugo Motta (Republicanos-PB), promete criar comissão especial para analisar o texto. A comissão tem entre 10 e 40 sessões do plenário da Câmara para aprovar ou rejeitar um parecer sobre a PEC. Em seguida, o texto pode ir para apreciação do plenário.

Como essa tramitação pode se estender por meses, e diante de falas de lideranças da oposição de que tentariam barrar a PEC, o presidente Luiz Inácio Lula da Silva enviou ao Congresso, na

semana passada, um projeto de lei (PL) com urgência constitucional para acabar com a escala 6x1 e reduzir a jornada de 44 para 40 horas semanais.

O PL com urgência precisa ser votado em até 45 dias ou tranca a pauta do plenário da Câmara.

Motta comentou que é prerrogativa do governo federal enviar um PL com urgência constitucional, mas a Câmara vai seguir com a tramitação da PEC. A Proposta de Emenda à Constituição unificou as propostas do deputado Reginaldo Lopes (PT-MG) com a da deputada Erika Hilton (PSOL-RJ).

O governo tem defendido que a proposta do Executivo não compete com a PEC em tramitação na Câmara, segundo explicou o ministro do Trabalho e Emprego, Luiz Marinho.

“Se a PEC for aprovada nesse prazo, evidentemente que o PL está prejudicado, não há mais necessidade. Mas o rito da PEC é mais demorado do que o PL. O PL vai avançar e pode ser que entre em vigor a redução de jornada de trabalho e depois se consolide por PEC para impedir eventuais aventureiros do futuro quererem aumentar a jornada como aconteceu na Argentina”, explicou Marinho.



PL e PSDB pediram vista de proposta que reduz jornada de trabalho

## ECONOMIA

# Economia Prateada: Brasil já tem 4,5 milhões de empreendedores

**População 60+** empreende cada vez mais para permanecer ativa; número cresceu 58,6% na última década

O Brasil soma 4,5 milhões de empreendedores da chamada Economia Prateada, que reúne os maiores de 60 anos. O número cresceu 58,6% na última década, de acordo com o Sebrae Nacional. A entidade desenvolve programas voltadas para o chamado empreendedorismo sênior, focado em apoiar o público nesta faixa etária que deseja investir em negócios próprios.

Em 2025, o programa atendeu 869 mil pessoas e a meta para 2026 é chegar a 1 milhão. A gestora nacional do programa Empreendedorismo Sênior 60+, Gilvany Isaac, descreve esse crescimento como uma “onda forte”, em razão do desejo desse público em permanecer ativo.

“Existe uma possibilidade de carreira, de continuidade. Tenho visto que as pessoas de 60 anos se identificam com um propósito. Elas querem algo que tenha a ver com a sua experiência, mas que resolva também problemas da comunidade”, aponta Gilvany.

### RAÍZES FORTES

Gilvany relata que, ao longo do programa, percebeu uma vocação deste público em trabalhar com saberes tradicionais e vocações locais. Seja no artesa-



Turismo, comércio e serviços se destacam entre o público 60+

nato, na cultura de sementes ou de ervas medicinais. No Sul por exemplo, ela destaca a produção de artesanato a partir de redes de pesca, por mulheres de comunidades pesqueiras.

“A gente vê que a geração 60+ tem esse cuidado com o planeta, porque viu muita transformação. Onde a gente está caminhando, percebemos essa responsabilidade sobre integrar, ou seja, manter esse planeta vivo do jeito que a pessoa conheceu”, conta Gilvany.

Dentre os setores que este público mais se interessa em empreender destacam-se turismo, comércio e serviços. O Sebrae oferece aos empreendedores mentorias e consultorias, tanto para orientar quem quer



Bordadeira no Pará empreende no trabalho com a moda marajoara

ser empreendedor, quanto para quem deseja abrir um negócio focado no consumidor 60+. No programa, a participação dos idosos é alta e o índice de desistência, reduzido.

“Eles são muito participativos. O Sebrae faz todo o projeto adequado às necessidades do empreendedor maduro que

quer curtir a vida, sem dedicar todo o seu tempo disponível ao negócio”, explica.

O suporte é gratuito, desde o desenho da jornada, até cursos e atendimentos individuais. São promovidos ainda eventos para fortalecer a rede de empreendedores, estimulando a troca de experiências.

## Alta está relacionada com transformação do mercado de trabalho e das populações

Aliado ao desejo de empreender, o crescimento dos negócios comandados pelos 60+ está relacionado também às transformações populacionais e, por consequência, do mercado de trabalho.

O aumento da expectativa de vida ao nascer – que era de 62,6 anos em 1980 e passou para 76,4 anos em 2023 – impactou o mercado de trabalho para a chamada Geração Prateada (60+).

Atualmente, um quinto da população brasileira em idade para trabalhar é composta por este grupo, aponta estudo da pesquisadora do Instituto Brasileiro de Economia da Fundação Getulio Vargas (Ibre/FGV), Janaína Feijó.

As maiores proporções de idosos na População em Idade Ativa (PIA) em 2024 estavam nos estados do Rio de Janeiro (24,1%), Rio Grande do Sul (23,7%) e São Paulo (21,7%). As menores proporções foram



Etarismo é um dos grandes empecilhos à manutenção dos 60+ na atividade

encontradas em Roraima (12%), Acre (12,4%) e Amazonas (13%).

“Ao contrário de estereótipos antigos que associavam o envelhecimento à inatividade ou à dependência, a Geração Prateada é marcada por um perfil mais saudável, engajado e con-

sumidor”, destaca Janaína.

Ela destaca dois perfis entre os idosos economicamente ativos: os que trabalham por uma necessidade de renda e os que permanecem nos postos de trabalho para manterem-se ativos e com vínculos profissionais.

A pesquisadora destaca que o etarismo – a discriminação aos mais velhos – é um dos grandes empecilhos à manutenção dos 60+ no mercado de trabalho. Ela reafirma a necessidade de se combater esse preconceito tanto na sociedade, quanto nas empresas.

“O que acontece no Brasil é que a população está envelhecendo e não dispõe de jovens para repor essa mão-de-obra, que está envelhecendo. Se a gente não contar com a mão-de-obra 60+, no fim das contas, a gente está prejudicando o crescimento econômico do país”.

A pesquisadora aponta o empreendedorismo como um caminho para aqueles que já se aposentaram, mas desejam permanecer ativos. Ela ressalta, entretanto, a importância de que o empreendedor 60+ se formalize para não estar em uma situação de vulnerabilidade.

### COMUNICADO

## BRB firma acordo para transferir ativos comprados do Master

O Banco de Brasília (BRB), instituição pública controlada pelo Governo do Distrito Federal (GDF), anunciou a criação de um fundo para a transferência de ativos comprados do Banco Master.

O anúncio foi feito por meio de um comunicado do BRB a acionistas, clientes e mercado financeiro, divulgado na última segunda-feira (20), após aprovação do negócio pelo Conselho de Administração da companhia.

A operação busca vender ativos recebidos do Banco Master, após a liquidação da instituição então controlada por Daniel

Vorcaro, atualmente preso por fraude e crimes financeiros.

Para estruturar a criação do fundo de investimentos, o BRB assinou um memorando de entendimento com a Quadra Capital, com valor de referência de R\$ 15 bilhões. A Quadra Capital é uma gestora de fundos de investimento, especializada em ativos de baixa liquidez e com forte atuação em infraestrutura e logística. Nos últimos anos, investiu na aquisição de concessões portuárias no Espírito Santo e no Paraná.

Segundo o BRB, a operação será composta por uma parcela



O Banco de Brasília (BRB) vai criar fundo de investimento com Quadra Capital

financeira à vista, de R\$ 3 bilhões a R\$ 4 bilhões. Já a parcela remanescente, estimada entre R\$ 11 bilhões e R\$ 12 bilhões, será realizada por meio de cotas subordinadas do fundo de investimento a ser estruturado para a gestão e monetização dos ativos. A conclusão do negócio ainda vai depender do cumprimento das condições previstas em um

memorando de entendimento.

Ao estruturar um novo fundo, o BRB espera “fortalecer sua estrutura de capital e sua liquidez, bem como aprimorar a gestão de seu portfólio, sendo a transação etapa relevante no processo de readequação da companhia, com expectativa de efeitos positivos sobre a liquidez, a gestão de ativos e a racionalização patrimonial”.

### MINHA CASA, MINHA VIDA

## Mudanças nas faixas passam a valer a partir desta quarta-feira

A Caixa Econômica e Banco do Brasil começam, nesta quarta-feira (22), a financiar imóveis com as novas regras do Minha Casa, Minha Vida (MCMV). As mudanças ampliam o alcance do programa para imóveis de até R\$ 600 mil e para famílias com renda mensal de até R\$ 13 mil. Na prática, também elevam os limites de renda e de valor dos imóveis em todas as faixas do programa, facilitando a compra de unidades maiores ou melhor localizadas, com juros abaixo dos praticados no mercado.

Especialistas consultadas afirmam que as novas regras devem favorecer principalmente a classe média, permitindo que uma parcela significativa volte a buscar e financiar imóveis. Até então, esse grupo enfrentava restrições maiores, diante de juros elevados e das limitações do MCMV. Segundo o governo federal, ao menos 87,5 mil famílias brasileiras devem ser beneficiadas com taxas mais baixas.

### COMO NOVAS REGRAS AMPLIAM O ACESSO AOS IMÓVEIS

**1. Novos limites de renda por faixa**

• **Faixa 1:** passou de R\$ 2.850 para até R\$ 3.200

• **Faixa 2:** passou de R\$ 4.700 para até R\$ 5.000

• **Faixa 3:** passou de R\$ 8.600 para até R\$ 9.600

• **Faixa 4:** passou de R\$ 12.000 para até R\$ 13.000

### JUROS

Os juros cobrados nos financiamentos dentro do programa aumentam gradualmente conforme a faixa de renda. Dessa forma, a ampliação dos limites beneficiou diretamente famílias que estavam próximas das faixas de corte e que passam a ter acesso a juros menores.

• **Exemplo 1:** Quem tinha renda entre R\$ 4.700,01 e R\$ 5 mil e se enquadrava na faixa 3 passa agora para a faixa 2. Esse grupo tinha acesso a juros de 8,16% ao ano. Agora, passa a ter taxas de 7% ao ano, explica a advogada Daniele Akamine, especialista em mercado imobiliário.

• **Exemplo 2:** Quem tinha renda entre R\$ 8.600,01 e R\$ 9.600 e se enquadrava na faixa 4 passa agora para a faixa 3. Esse grupo tinha acesso a juros de cerca de 10% ao ano. Agora, passa a ter taxas de até 8,16% ao ano.



Mudanças nas faixas do programa favorecem principalmente a classe média e facilitam o acesso à casa própria

## Novas regras ampliam capacidade de compra das famílias

Entre as mudanças promovidas pelo governo federal está a ampliação dos valores máximos para os imóveis.

• **Faixas 1 e 2:** de R\$ 210 mil a R\$ 275 mil, a depender da localidade;

• **Faixa 3:** de até R\$ 350 mil para até R\$ 400 mil;

• **Faixa 4:** de até R\$ 500 mil para até R\$ 600 mil.

O valor máximo dos imóveis financiados pelo Minha Casa, Minha Vida também aumentou, o que permite o acesso a unidades maiores ou melhor localizadas.

• **Exemplo 1:** Quem se enquadrava na faixa 3 passa a ter acesso a imóveis de até R\$ 400 mil dentro do programa, um aumento de R\$ 50 mil em relação ao limite anterior. Na prática, isso amplia o leque de opções a uma nova prateleira de imóveis.

• **Exemplo 2:** Quem se enquadrava na faixa 4 passa a ter acesso a imóveis de até R\$ 600 mil dentro do MCMV, um acréscimo de R\$ 100 mil em comparação com o limite anterior.

O efeito, nesse caso, é semelhante: amplia o acesso a imóveis de padrão mais elevado.

Na prática, as novas regras ampliam a capacidade de compra das famílias, afirma a advogada Daniele Akamine. Antes da atualização, os limites não acompanhavam a alta dos preços dos imóveis. “Com o mesmo salário, é possível adquirir um imóvel melhor ou exigir uma entrada menor, já que o crédito ficou mais acessível e as taxas dentro do programa são mais baixas”, diz.

### EFEITOS DAS MUDANÇAS

Segundo o governo, a atualização das faixas incluiu cerca de 31,3 mil famílias na faixa 3 do programa e outras 8,2 mil na faixa 4.

Ana Maria Castelo, coordenadora de Projetos de Cons-

trução do FGV Ibre, afirma que o movimento ocorre em meio a um cenário desafiador para parte da classe média.

Sem acesso ao MCMV, essas famílias passaram a enfrentar juros elevados no financiamento imobiliário, diante de uma taxa básica (Selic) que permaneceu na casa dos 15% durante boa parte do ano passado. A taxa está agora em 14,75%. “Pessoas que estavam logo acima da faixa de corte do programa agora passam a ser incluídas, ampliando o acesso da classe média à casa própria”, afirma a especialista.

Até abril de 2025, o MCMV alcançava, no máximo, famílias da faixa 3, com renda de até R\$ 8 mil – limite ampliado para R\$ 8,6 mil naquele mês. Em maio, foi criada a faixa 4, estendendo o programa a famílias com renda de até R\$ 12 mil, com juros mais altos, mas ainda abaixo dos praticados no mercado.

As mudanças de abril de 2026 ampliaram o alcance do MCMV para rendas de até R\$ 13 mil. Na prática, o teto de acesso ao programa saltou de R\$ 8 mil para R\$ 13 mil em menos de um ano.

Ana Castelo, do FGV Ibre, lembra que o MCMV atingiu um novo recorde de contratações em 2025. “Quem realmente sustentou o setor de construção no ano passado foi o programa”, diz. “Vivemos um contexto particularmente difícil para a classe média fora do programa. Foi um ano de bom desempenho nas pontas: no Minha Casa, Minha Vida e no nicho de imóveis de alto padrão – que não depende de financiamento”, explica. “No entanto, a renda média fora do programa sofreu bastante, porque as taxas de financiamento ficaram mais altas”.

Dados do Ministério das Cidades, compilados por Ana Castelo, mostram que as contratações da faixa 3 dispararam nos últimos anos e ganharam mais relevância dentro do programa. (Do G1).

## SAÚDE

# Uso de profilaxia contra o HIV mais que triplicou no DF desde 2023

Medicação está disponível aos pacientes e, nos últimos oito anos, mais de 7 mil cidadãos acessaram o insumo

A cobertura da profilaxia pré-exposição (PrEP) ao vírus da imunodeficiência humana (HIV) no Distrito Federal mais que triplicou nos últimos três anos. Dados do Ministério da Saúde apontam que a taxa de uso passou de 3,39 em 2023 para 10,26 em fevereiro deste ano, mostrando a efetividade do trabalho contínuo do GDF para expandir o acesso à medicação. Atualmente, o tratamento preventivo é distribuído em mais de 20 equipamentos de saúde em diversas regiões administrativas, de modo gratuito, confidencial e seguro.

O Ministério da Saúde utiliza o indicador de razão PrEP para avaliar a cobertura da medicação, que mostra quantas pessoas estão em uso para cada nova pessoa com HIV vinculada ao tratamento. Segundo o ministério, para que haja implementação dessa estratégia, a região deverá ter, no mínimo, uma razão de 3,0 — ou seja, três pessoas em PrEP para cada caso novo de HIV.

O DF começou a implementação da PrEP em 2018, com oferta exclusiva do tratamento por meio do Centro Especializado em Doenças Infecciosas (Cedin). Em 2023, o combate foi descentralizado com a oferta da medicação por

meio da Atenção Primária à Saúde (APS), que é a principal porta de entrada do SUS. Em seguida, outro avanço: a qualificação de enfermeiros e farmacêuticos da APS para que pudessem prescrever o tratamento — função que até então era restrita aos médicos.

## MODELO ADOTADO

Camila Damasceno, referência técnica distrital (RTD) e Medicina de Família e Comunidade, explica que o modelo adotado no DF já é reconhecido nacionalmente. “Hoje o Ministério da Saúde usa o Distrito Federal como exemplo de expansão da PrEP, tanto pela ampliação da atenção primária quanto pela inclusão de outras categorias profissionais”, ressalta. Em 2025, a estratégia de prevenção também passou a ser ofertada diretamente no sistema prisional do DF.

A estratégia também acompanha uma mudança de entendimento sobre o público-alvo. “Antes, era voltada para populações específicas. Hoje, a PrEP é para quem deseja se proteger e não tem contraindicação. Ela faz parte da prevenção combinada, junto com preservativo, testagem regular e vacinação contra infecções sexualmente transmissíveis, além da PEP [profilaxia pós-exposição], que



Atualmente, o tratamento preventivo está disponível em mais de 20 equipamentos de saúde em diversas regiões

## VEJA ONDE A PREP ESTÁ DISPONÍVEL

- UBS 1 Sobradinho
- UBS 5 Planaltina
- Policlínica de Planaltina
- UBS 3 Paranoá
- UBS 9 São Sebastião
- UBS 3 Gama
- Policlínica do Gama
- UBS 2 Santa Maria
- UBS 1 Cruzeiro Novo
- UBS 1 Lago Sul
- Farmácia Escola do Hospital Universitário de Brasília (HUB)
- UBS 1 Asa Norte
- Centro Especializado em Doenças Infecciosas (Cedin)
- UBS 1 Asa Sul
- UBS 1 Águas Claras
- UBS 4 Recanto das Emas
- Policlínica de Taguatinga
- UBS 1 Candangolândia
- UBS 1 Estrutural
- UBS 1 Guará
- UBS 2 Guará
- UBS 3 Ceilândia
- UBS 7 Ceilândia (Sol Nascente)
- Policlínica de Ceilândia II
- UBS 1 Brazlândia.

é indicado para quando há suspeita da exposição ao vírus.”

## RISCO DE INFECÇÃO

Damasceno salienta que a expectativa é que a ampliação do acesso contribua para a redução de novos casos de HIV, a exemplo do que já ocorreu

em outros estados. “São Paulo conseguiu reduzir em 45% os casos novos de HIV em menos de dez anos, e a gente sabe que a PrEP é uma das principais estratégias para isso.”

Quando usada corretamente, a profilaxia pode reduzir em mais de 90% o risco de infecção. O tra-

tamento consiste na ingestão de comprimidos, permitindo que o organismo esteja preparado para enfrentar um possível contato com o vírus. “É uma medicação simples, de uso diário ou sob demanda, com poucos exames e um perfil de efeitos colaterais muito seguro”, reforça ela.

## HRSM

# Espaço sensorial oferece conforto a crianças autistas

O Hospital Regional de Santa Maria (HRSM) conta com um cantinho especial para oferecer conforto e acolhimento às crianças com Transtorno do Espectro Autista (TEA): o Espaço Humanizar TEA. Inaugurado em outubro do ano passado pelo Instituto de Gestão Estratégica de Saúde do Distrito Federal (IgesDF), o local foi projetado para reduzir estímulos visuais e sonoros, proporcionando tranquilidade aos pequenos, e desenvolver habilidades psicomotoras por meio de brinquedos e atividades lúdicas.

O ambiente funciona como

um suporte terapêutico dentro do hospital. As crianças neurodivergentes atendidas pelo equipamento podem ser encaminhadas ao espaço conforme avaliação da equipe durante a internação ou período de espera. Na sala, elas têm acesso a artigos voltados à motricidade fina e que auxiliam na regulação emocional, como painéis sensoriais, blocos de montar, quebra-cabeças e jogos de encaixe. O atendimento contempla uma única criança por vez, acompanhada do responsável, por equipe multiprofissional.

O superintendente do

hospital, Diêgo Figueiredo, salienta que a sala reforça o compromisso da rede pública com a inclusão e a humanização no cuidado em saúde. “A pauta dos transtornos do neurodesenvolvimento vem tomando cada vez mais espaço. São pacientes que também apresentam outras condições clínicas e acabam precisando desse atendimento complementar”, explica. “Vimos a necessidade de adaptar um ambiente para esses pacientes, garantindo segurança e qualidade na assistência.”

O ambiente foi planejado para quebrar a rotina hospita-

lar tradicional, com redução do ruído externo e iluminação adequada. “O hospital costuma ser um ambiente muito frio. Aqui, a criança consegue se acalmar, brincar e até se desenvolver, porque o brinco também estimula aspectos motores e cognitivos”, destaca Anucha Soares, gerente-geral de Humanização e Experiência do Paciente do IgesDF, setor responsável pela execução e pela articulação institucional da iniciativa.

De acordo com ela, o impacto vai além do conforto imediato. “Uma criança em crise, muitas vezes, não con-

segue permanecer em um ambiente com muitas pessoas. Esse espaço ajuda na regulação, permitindo que a assistência aconteça com mais sucesso”, afirma Anucha, acrescentando que o mobiliário e brinquedos foram doados pela GPS Foundation, sem a utilização de recursos próprios do IgesDF.

A terapeuta ocupacional Bárbara Úrsula, uma das responsáveis pela assistência no espaço, observa que os artigos disponíveis no ambiente ajudam a tornar a experiência das crianças menos estressantes e mais humanizadas.

## BANCO DE LEITE

# Mais de 4 mil recém-nascidos foram beneficiados com leite humano no Distrito Federal

Há 14 anos, na primeira maternidade, Graciele da Silva tinha leite em abundância para amamentar a filha recém-nascida. Hoje, a moradora do Recanto das Emas vive o outro lado dessa rede de cuidado: é a filha mais nova, Maitê, que depende do leite doado para se recuperar.

“A Maitê nasceu prematura no dia 28 de março. Ela teve convulsões e ficou intubada durante dez dias. Agora, minha filha está internada no Hospital Regional de Taguatinga e se alimenta por uma sonda no nariz. A Maitê é meu milagre”, diz a vendedora de 41 anos.

A história de Graciele reflete a importância da doação de leite humano no Distrito Federal. Entre janeiro e março de 2026, 4.089 recém-nascidos foram beneficiados no Distrito Federal, segundo a Secretaria de Saúde (SES-DF). O número é ligeiramente superior ao registrado no mesmo período de 2025, quando 4.028 bebês receberam o alimento. Mesmo assim, a coleta ainda está abaixo do ideal.

Segundo a coordenadora substituta das Políticas de Aleitamento Materno da pasta, Graça Cruz, a meta mensal é de 2 mil litros. “A prioridade são sempre os recém-nascidos prematuros de baixo peso e bebês doentes. Desde novembro, tivemos uma queda maior nas doações, principalmente por causa das férias. Normalmente, em março já melhora, mas mês passado foram coletados apenas 1,7 mil litros”, explica.

## COMO DOAR

Mães saudáveis, que estejam amamentando e tenham leite excedente, podem se cadastrar pelo programa Amamenta Brasília, pela internet ou pelo telefone 160 (opção 4). Após o contato, a doadora é encaminhada ao banco de leite mais próximo, onde recebe orientações completas sobre higiene, coleta e armazenamento.

Graciele resume, na prática, por que a doação faz diferença: “Se não fosse o banco de leite, eu não sei o que seria da minha Maitê. O leite está ajudando na melhora dela, ela está saudável, ganhando peso e em breve vai sair do hospital”.



HOJE NOS CINEMAS

12

VERIFIQUE A CLASSIFICAÇÃO INDICATIVA. VERSÕES ACESSÍVEIS DISPONÍVEIS. CONSULTE O CINEMA PARA MAIS INFORMAÇÕES.



6

6  
SUPER MARIO GALAXY O FILME  
01 DE ABRIL SOMENTE NOS CINEMAS



**HORÓSCOPO**

**ÁRIES 21/03 A 20/04**

Hoje, o foco fica na família e no trabalho, com tranquilidade e apoio ao seu redor. Use sua diplomacia para equilibrar interesses e evitar conflitos. No amor, se abrir para uma nova chance pode trazer boas surpresas, e manter o ciúme sob controle garante harmonia. Cor: ROSA Palpite: 52, 16, 38.

**TOURO 21/04 A 20/05**

Hoje você se destaca no trabalho, mas a manhã pode trazer tensões e fofocas. Cuide dos detalhes e evite mal-entendidos, aproveitando o dia para curtir os amigos. Na paquera, sua língua fica afiada e a noite promete boas reviravoltas amorosas. Cor: AZUL Palpite: 34, 02, 38.

**GÊMEOS 21/05 A 21/06**

No início do dia, redobre a cautela com dinheiro para evitar prejuízos com investimentos ilusórios. Desafios no trabalho dão lugar à determinação e responsabilidade. No amor, a possessividade aparece cedo, mas tudo se acerta aos poucos. Aproveite o dia! Cor: CINZA Palpite: 04, 40, 22.

**CÂNCER 21/06 A 20/07**

Hoje, adote uma abordagem calma no trabalho para evitar conflitos e facilitar decisões importantes. Na rotina, mantenha o foco e evite desentendimentos com pessoas mais velhas. A noite, a paquera pode fluir melhor se você for mais ousado! Cor: LILÁS Palpite: 49, 58, 50.

**LEÃO 22/07 A 22/08**

Hoje, o dia exige atenção e calma para manter o foco no trabalho. Priorize tarefas feitas sozinho e confie na sua intuição para resolver questões importantes. Uma surpresa na paquera anima o coração, mas a distância pode dificultar as conquistas. Aproveite o dia com esperança. Cor: PRATA Palpite: 54, 29, 20.

**VIRGEM 21/08 A 22/09**

Hoje, pode rolar uma energia tensa no trabalho, mas tudo melhora ao longo do dia. Procure manter a calma e ouvir os outros. À noite, surpresas e possibilidades de um novo amor podem surgir, trazendo entusiasmo e paixão para você. Cor: VIOLETA Palpite: 50, 22, 13.

**LIBRA 23/09 A 22/10**

Hoje, desafios no trabalho pedem paciência, mas você consegue se destacar ao reavaliar sua carreira e focar no essencial. Cuidado com atritos nos relacionamentos logo cedo; a calma é a chave para manter o amor em harmonia. Aproveite o dia para fortalecer suas conexões. Cor: VERDE Palpite: 51, 32, 42.

**ESCORPIÃO 23/10 A 21/11**

Cuide da saúde ao longo do dia, evitando excessos que podem afetar seu estômago. À noite, aproveite para relaxar e curtir momentos ao ar livre ou com seu par. Para as solteiras os astros prometem diversão e possibilidades de conhecer alguém especial. Boas surpresas! Cor: PRETO Palpite: 16, 36, 19.

**SAGITÁRIO 22/11 A 21/12**

O dia começa com atenção às emoções e cuidado com possíveis tensões. À tarde, seu foco e intuição ajudam a resolver questões pendentes no trabalho. No amor, evite conflitos matinais e use a atração física para fortalecer seus laços e conquistar novos afetos. Cor: BRANCO Palpite: 50, 59, 33.

**CAPRICÓRNI 22/12 A 21/01**

Hoje, os relacionamentos familiares podem gerar tensões pela manhã, mas à noite a companhia de quem você ama traz alívio e boas energias. Aproveite o apoio das pessoas próximas para equilibrar o dia. Mantenha o coração aberto para o amor, que promete momentos positivos no final do dia. Cor: VERDE-ESMERALDA Palpite: 42, 23, 31.

**AQUÁRIO 21/01 A 19/02**

Hoje é um dia de muitas tarefas, então atenção é fundamental para evitar problemas pela manhã. Aproveite a tarde para consolidar suas tarefas de rotina, evidenciando seu lado prático. No amor, a rotina pode diminuir o encanto, mas pequenas ações ajudam a fortalecer o relacionamento. Cor: AMARELO Palpite: 59, 44, 05.

**PEIXES 20/02 A 20/03**

O dia começa pedindo cuidado, pois desafios podem surgir pela manhã. A sorte deve sorrir à noite, trazendo boas oportunidades. No trabalho, use sua criatividade e mantenha o foco. Se está solteiro, a noite promete eventos e possibilidades amorosas; lembre-se de controlar o ciúme para evitar conflitos. Cor: AZUL-CLARO Palpite: 54, 11, 09.

**CULTURA**

**Projeto encerra atividades com atrações musicais**

**Pé de Cerrado, Boi do Seu Teodoro e Grupo Circo Artetude celebram a força da cultura popular na quadra pública de São Sebastião**

O Centro de Formação e Cultura Nação Zumbi realiza, no próximo dia 25 de abril, o encerramento da terceira edição do Projeto Tecendo Arte com Cidadania. A partir das 10h, na quadra pública ao lado da sede da instituição, em frente ao Projeto Vida Padre Gailhac, em São Sebastião, a comunidade está convidada a celebrar os frutos de uma iniciativa que transformou o cotidiano de mais de 100 pessoas, majoritariamente mulheres, por meio da arte, da cidadania e da geração de renda.

A grande festa de encerramento terá como protagonistas três importantes expressões da cultura popular brasileira, que prometem levar ao público toda a riqueza e diversidade das tradições do Distrito Federal:

- **Pé de Cerrado:** as raízes do Cerrado em cena;
- **Grupo Circo Artetude:** a arte que transforma realidades
- **Boi do Seu Teodoro:** 63 anos de resistência e patrimônio vivo.

**TRANSFORMAÇÃO SOCIAL COM FIO, AGULHA, MÚSICA E MEMÓRIA**

A programação do encerramento inclui ainda uma feira com exposição dos trabalhos realizados nas oficinas – corte



A 3ª edição iniciou em dezembro e transformou a vida dos participantes

e costura, bordado, trança afro, violão básico, dança de carimbó e arte com reaproveitamento – aberta também a artesãs e artesãos locais. Haverá ainda uma mostra das oficinas de violão e dança de Carimbó, apresentando ao público os aprendizados consagrados ao longo dos meses.

Estruturado em cinco eixos interdependentes – Formação Cultural; Economia Criativa e Geração de Renda; Valorização de Saberes Populares; Sustentabilidade e Economia Circular, além do Diálogo Sociocultural e Cidadania – o projeto nasceu com o propósito de democratizar o acesso à arte, fortalecer a autoestima de pessoas em situação de vulnerabilidade social e transformar saberes tradicionais em autonomia econômica.

Iniciado em dezembro de 2025 e, desde janeiro de 2026, tem transformado cada participante. “Não se trata apenas de ensinar uma técnica, trata-se de reconhe-

cer que as oficinas são ferramentas de dignidade, memória e esperança. O Tecendo Arte com Cidadania tece, literalmente, novas possibilidades de vida”, destaca a coordenação do Nação Zumbi.

Toda a programação foi possível graças ao apoio da Secretaria de Cultura e Economia Criativa do GDF, por meio de emenda parlamentar do deputado Ricardo Vale.

**SERVIÇO**

**Encerramento da 3ª Edição do Projeto Tecendo Arte com Cidadania.** Data: 25 de abril de 2026 (sábado), a partir das 10h. Local: quadra pública ao lado da sede do Centro de Formação e Cultura Nação Zumbi, em frente ao Projeto Vida Padre Gailhac – São Sebastião (DF). **Atrações:** Boi do Seu Teodoro, Pé de Cerrado, Grupo Circo Artetude, feira de artesanato e mostra das oficinas. **Entrada:** gratuita e livre para todos os públicos.

**BRASÍLIA 66 ANOS**

**“Made in BsB traz oficinas que conectam crianças ao Cerrado e à cidade**

No dia 25 de abril, o Casapark promove a 4ª edição do “Made In BsB”, evento idealizado pelo Roteiro Baby que celebra Brasília com programação voltada para os mini brasilienses. A proposta reúne atividades criativas, educativas e cheias de significado, conectando as crianças ao território – seja pela arquitetura da cidade ou pela riqueza do bioma Cerrado.

Entre os destaques está a oficina DEVERCIDADE, realizada pelo Coletivo ENTREVAZIOS, grupo ativo desde 2014 formado por multiartistas, educadores e pesquisadores das poéticas urbanas. A atividade propõe um circuito de brincadeiras no qual as crianças vivenciam, com o próprio corpo, as quatro escalas do plano urbanístico de Brasília – bucólica, gregária, monumental e residencial. Ao final, os participantes são convidados a recriar essas dimensões sobre o icônico mapa do Plano Piloto em formato de avião, transformando a compreensão da cidade em uma experiência lúdica e criativa.

A programação inclui ainda a Oficina de Máscaras de Animais do Cerrado, que convida as crianças a mergulharem na fauna típica da região. Na atividade, os pequenos poderão escolher entre capivara, onça-pintada e lobo-guará para criar suas próprias máscaras em feltro, que poderão levar para casa ao final. A proposta reforça o vínculo com o Cerrado, bioma que abriga Brasília e desempenha papel fundamental na identidade ambiental e cultural da cidade.

Voltado para crianças de 4 a 10 anos, o evento conta com vagas limitadas e será realizado em quatro turmas ao longo do dia, no período das 13h às 18h30, totalizando 240 crianças atendidas. A proposta é proporcionar uma experiência acolhedora, segura e interativa para toda a família. Os pais ou responsáveis não precisam adquirir ingresso e devem acompanhar as crianças durante toda a atividade. As inscrições estarão disponíveis a partir das 10h, do dia 24/04, pelo link do sympla.

**SERVIÇO**

**Made In BsB. Local:** Casapark – Praça Central (SGCV Sul, Lote 22, Park Sul). **Data:** 25 de abril, das 13h às 18h30. **Público-alvo:** Crianças de 4 a 10 anos. **Ingressos:** R\$ 7 (inteira); meia-entrada para PcD. **Venda:** Sympla a partir das 10h do dia 22/4 (acesso pelo @casapark). **Total de vagas:** 240 crianças. **Importante:** Cada adulto pode reservar até 2 ingressos por CPF – Pais ou responsáveis não pagam ingresso.



**‘AVÓS DOS TAMBORES’**

**Projeto abre nova edição de oficinas gratuitas de percussão para pessoas com 60+ no Itapoã**

Estão abertas as atividades da segunda edição do projeto Avós dos Tambores, iniciativa que oferece oficinas gratuitas de percussão voltadas para pessoas com 60 anos ou mais, no Itapoã. Com encontros semanais ao longo de cinco meses, as aulas acontecem todas as quintas, a partir das 15h, no Kanzuá do Batukênjé, localizado na região do Del Lago. O projeto propõe uma vivência musical que alia cultura, bem-estar e convivência social.

Para participar, basta comparecer ao local e preencher a ficha de inscrição. As atividades começam no dia 16 de abril e seguem com inscrições abertas até o preenchimento de todas as vagas. A iniciativa é realizada com recursos do Fundo de Apoio à Cultura do Distrito Federal (FAC), viabilizados por meio da Secretaria de Cultura e Economia Criativa do Distrito Federal (Seccec).

Idealizado a partir de ações socioculturais realizadas no território desde 2020, o projeto se consolida como uma proposta de formação que coloca a pessoa idosa no centro da cena cultural. A oficina é conduzida pelo arte-educador Célio Zidório, que trabalha a prática coletiva da percussão a partir de ritmos e manifestações da cultura popular brasileira.

Com duração de 1h30 por encontro, as aulas acontecem uma vez por semana, totalizando 20 encontros ao longo do ciclo formativo. A proposta vai além do aprendizado técnico: busca estimular a expressão artística, fortalecer vínculos comunitários e promover ganhos físicos e emocionais por meio da música.

A metodologia parte de uma abordagem integradora, que

conecta as referências musicais dos participantes aos conteúdos apresentados em aula. Em vez de focar em um único instrumento, a oficina percorre diferentes sonoridades da percussão brasileira, promovendo uma experiência coletiva que valoriza tanto a escuta quanto a criação.

Entre as atividades propostas estão práticas em grupo, exercícios individuais, momentos de troca e reflexão, além de ensaios voltados para a apresentação de encerramento. O processo formativo também inclui rodas de conversa que contextualizam os ritmos trabalhados a partir de suas dimensões históricas, sociais e culturais.

Para Célio Zidório, arte-educador do projeto, a proposta do projeto está diretamente ligada à escuta e ao reconhecimento das trajetórias dos participantes. “A gente não chega aqui para ensinar do zero, mas para construir junto. Cada pessoa já traz uma história, um ritmo, uma memória. A percussão entra como esse lugar de encontro, de troca e de alegria, onde todo mundo pode se expressar e se sentir parte”, afirma mestre Celín du Batuk do Batukênjé, como é conhecido.

**TRANSFORMAÇÃO SOCIAL**

Mais do que uma oficina, o Avós dos Tambores se insere em um contexto mais amplo de transformação social. Com o crescimento acelerado da população idosa no Brasil – que deve ultrapassar 33 milhões de pessoas em 2026 – iniciativas como essa atuam diretamente no enfrentamento do etarismo e na valorização do envelhecimento ativo. A edição se encerra com uma apresentação aberta à comunidade.

**PALAVRAS CRUZADAS DIRETAS**

www.coquetel.com.br

© Revistas COQUETEL

Os triângulos com três la- - em Copacabana (RJ)	Atração do Réveillon - em Copacabana (RJ)	Quadrilha de ladrões - atrapalhados da Disney (HQ)	Objetos despachados em aeroportos	Faixas (?), critério de exibição de filmes	Condecoração como o Emmy Agulhas	Localização do Pico das Negras
Sabor de refrigerante - Satélite de Saturno	Marieta Severo, atriz brasileira	Assistente inteligente da Apple	Notícia que corre sem confirmação	Trabalho do tear com os fios	A quinta classe social (Econ.)	Animação do personagem Blu (Cin.)
Loja de artigos estrangeiros	Selton Mello, ator de "Sessão de Terapia"	Erva aromática de uso culinário	A forma desenhada pelo compasso	Ruína, em inglês: Pastura para fotos	Uma das passagens aéreas	Grupo sanguíneo com anti-corpo B
Disputa comum em filmes de faroeste	Vermelho da face	Fruto muito doce - Animal doméstico	Bico: agulhão	Rápida alta da Bolsa (ing.)		
Estrela (?), alfa da Ursa Menor (Astr.)	Peter (?), criação de J. Barrie	Rua, em francês	Agência de Aviação (sigla)	Personagem de Shakespeare	Estrutura afetada na osteoporose	"This (?) Us", série com Chissy Metz
Carreira rápida do cavalo	Vencedores no Polonês (Hist.) - Parcial ou com segundas intenções (tem.)	Vogal que segue a letra "Q"	Letra que leva o til no espanhol	Título deslindado aos cavaleiros ingleses		

BANCO 2/5. 3/pet — rue. 4/doom. 10/esparranos. 4

#FaçaCoquetel  
Assine e receba no conforto da sua casa!  
www.assinecoquetel.com.br

Assine nosso site!  
COQUETEL

**Solução**

V	S	O	I	C	N	O	N	E	I	
H	I	S	V	N	N	V				
I	S	O	N	V	L	H	V	D	S	E
E	W	O	R	E	H	O				
O	O	E	D	O	T	V	O			
I	O	J	V	S	H	V	T	O		
N	R	H	O	R	N	H	J			
V	V	N	D	O	L	S	E			
W	O	O	O	O	T	E	N	O		
V	I	I	S	N	S	V				
V	H	O	D	V	L	H	O	D	W	I
H	I	R	I	S	H	L	I			
H	O	N	N	S	W	E				
E	E	V	N	V	H	V	N	O		
S	O	R	E	L	V	T	I	N	O	E
P	E	V								

ESPORTE

# Copa do Brasil: Botafogo bate a Chape na abertura da 5ª fase

Alex Telles marcou o gol da vitória aos 45 minutos da etapa final; outros quatro duelos agitaram a terça (21)

Botafogo saiu na frente na busca pela classificação às oitavas de final da Copa do Brasil, ao superar a Chapecoense por 1 a 0, com gol salvador do lateral esquerdo Alex Telles, que deixou o banco no início do segundo tempo para balançar a rede no fim do jogo, aos 45 minutos.

Com o triunfo nesta terça-feira (21) no Estádio Nilton Santos, o Alvinegro carioca dependerá apenas de um empate no jogo da volta na Arena Condá para avançar às oitavas de final. A partida em Santa Catarina está programada para 14 de maio, às 18h (horário de Brasília).

O time carioca, comandado pelo técnico português Franclim Carvalho, é um dos 20 clubes da Série A do Brasileiro que entram na disputa apenas nesta quinta fase, a primeira com partidas de ida e volta. Eles se juntam a outras 12 equipes que se classificaram anteriormente. As fases anteriores foram disputadas em jogo único, mas daqui em diante a competição ocorrerá em confrontos de ida e volta, com exceção da final. Pela primeira vez na história do torneio, o título será decidido em



O tento salvador que deu a vitória do Botafogo foi marcado por Alex Telles

partida única, prevista para 6 de dezembro.

### SÃO PAULO VENCE O JUVENTUDE

O São Paulo estreou com vitória na Copa do Brasil ao vencer o Juventude por 1 a 0 nesta terça-feira (21), no Morumbis, em jogo válido pela quinta fase. O gol da partida foi marcado por Luciano.

### COM DOIS DE SPINELLI, VASCO DERROTA PAYSANDU

O Vasco deu um passo importante rumo à classificação na Copa do Brasil, ao derrotar o Paysandu por 2 a 0 na noite desta terça-feira pela abertura da quinta fase.

No Estádio Mangueirão, em Belém, o time comandado por Renato Gaúcho mostrou oportunismo para construir o placar no jogo de ida.

A vitória em Belém consolida o momento de retomada do Vasco, que vinha de um triunfo importante sobre o São Paulo (2 a 1) no Brasileiro. Para o Paysandu, o revés interrompe a força do fator casa e obriga a equipe paraense a buscar uma vitória por três gols de diferença no Rio de Janeiro. Em caso de igualdade no saldo após os 180 minutos, a vaga será decidida nas penalidades.

Confira outros resultados dos confrontos realizados na terça-feira (21).

# Flamengo estreia contra o Vitória hoje; outros 6 duelos movimentam a quarta

O Flamengo estreia na Copa do Brasil nesta quarta-feira, contra o Vitória, às 21h30 (de Brasília), no Maracanã, e deve ir a campo no jogo de ida da quinta fase com um time bastante mexido. A tendência é que Leonardo Jardim poupe titulares e rode o elenco para descansar alguns jogadores e dar chances a outros em meio à sequência importante de partidas até a pausa para a Copa do Mundo.

A novidade deve ser o retorno de Jorginho, que ficou fora dos últimos quatro jogos por causa de uma lesão na panturrilha esquerda, mas foi rein-

tegrado ao grupo nesta semana e treinou normalmente nesta quarta-feira. Se for relacionado, o volante tem chances de começar como titular.

Sem Carrascal, que cumpre suspensão e vai desfalcar o Flamengo nos próximos três jogos, o técnico pode mudar o meio campo para escalar uma trinca de volantes. Além do colombiano, o clube não pode contar com Pulgar (suspensão e lesionado) e Paquetá (lesionado).

### DUELO PAULISTA

Bragantino e Mirassol protagonizam um duelo paulista nesta

quarta-feira (22), às 21h30 (de Brasília), no estádio Cícero de Souza Marques, pela partida de ida da 5ª fase da Copa do Brasil.

O Bragantino chega embalado por resultados positivos recentes no Brasileiro e na Sul-Americana, buscando ampliar a boa fase também no mata-mata nacional. Do outro lado, o Mirassol reencontrou o caminho das vitórias após quase 3 meses. O time superou o Internacional fora de casa, pelo Brasileiro, e tenta dar continuidade ao momento favorável com mais um resultado positivo.

Veja outros duelos desta quarta na tabela acima.

JOGOS DE IDA		
HOJE		
19h	Bahia x Remo (Fonte Nova)	
19h	Goiás x Cruzeiro (Serrinha)	
19h30	Santos x Coritiba (Vila Belmiro)	
20h30	Fortaleza x CRB (Castelão)	
20h30	Athletic x Internacional (Orlando Scarpelli)	
21h30	Bragantino x Mirassol (Cícero de Souza Marques)	
21h30	Flamengo x Vitória (Maracanã)	
AMANHÃ (23)		
19h	Atlético-MG x Ceará (Nilton Santos - Engenheiro)	
19h30	Palmeiras x Jacuipense (Allianz Parque)	
21h30	Athletico-PR x Atlético-GO (Arena da Baixada)	
21h30	Operário x Fluminense (Germano Krüger)	
JOGOS DE TERÇA (21)		
Botafogo	1 X 0	Chapecoense
São Paulo	1 X 0	Juventude
Grêmio	2 X 0	Confiança
Barra	0 X 1	Corinthians
Paysandu	0 X 2	Vasco

JOGOS DE VOLTA		
TERÇA (12/5)		
19h30	Internacional x Athletic (Beira-Rio)	
21h30	Cruzeiro x Goiás (Mineirão)	
21h30	Fluminense x Operário (Maracanã)	
QUARTA (13/5)		
19h	Juventude x São Paulo (Alfredo Jacani)	
19h	Vasco x Paysandu (São Januário)	
19h30	Coritiba x Santos (Couto Pereira)	
20h30	Mirassol x Bragantino (Matião)	
21h30	Jacuipense x Palmeiras (A defnir)	
21h30	Ceará x Atlético-MG (Castelão)	
21h30	Remo x Bahia (Mangueirão)	
QUARTA (14/5)		
18h	Chapecoense x Botafogo (Arena Condá)	
19h	Atlético-GO x Athletico-PR (Antônio Acioy)	
19h	Confiança x Grêmio (Batistão)	
19h30	Corinthians x Barra (Neo Química Arena)	
21h30	Vitória x Flamengo (Barradão)	
21h30	CRB x Fortaleza (Rei Pelé)	

## SÉRIE A1 - FEMININO

# Corinthians vence Juventude fora de casa e mantém liderança

O Corinthians venceu o Juventude por 1 a 0 na noite desta segunda-feira, fora de casa, pela 7ª rodada do Brasileiro Feminino. Com o resultado, as Brabas alcançam a quarta vitória consecutiva, chegam aos 16 pontos e se mantêm na liderança do Brasileiro. Por outro lado, as Esmeraldas amargam a quarta derrota consecutiva, estacionando nos quatro pontos. O time segue na 16ª posição, uma acima da zona de rebaixamento.

gem para o Corinthians, primeiro colocado, é de um gol no saldo. Já o Fluminense é o oitavo, com 11. Confira outros resultados da rodada e a classificação:

### VITÓRIA X BOTAFOGO

Nesta quarta-feira, Vitória e Botafogo encerram a 7ª rodada da competição feminina. O duelo será às 15h, no estádio Pituvaçu.

### 7ª RODADA

RESULTADOS		
Ferroviária	4 X 1	América-MG
Santos	1 X 1	Atlético-MG
São Paulo	3 X 1	Grêmio
Juventude	0 X 1	Corinthians
Flamengo	1 X 3	Bahia
Bragantino	3 X 1	Mixto-MT
Fluminense	1 X 2	Palmeiras
Cruzeiro	1 X 2	Internacional

### CLASSIFICAÇÃO

POSICÃO	P	J	V	E	D	GP	GC	SG
1	Corinthians	16	7	5	1	11	8	7
2	Palmeiras	16	7	5	1	11	8	10
3	São Paulo	16	7	5	1	11	12	5
4	Bahia	15	7	5	0	2	15	10
5	Cruzeiro	12	7	3	3	1	12	8
6	Flamengo	12	7	3	3	1	12	9
7	Ferroviária	12	7	3	3	1	9	6
8	Internacional	11	7	3	2	2	8	6
9	Fluminense	11	7	3	2	2	8	7
10	Bragantino	10	7	3	1	3	12	13
11	Santos	10	7	2	4	1	10	8
12	Grêmio	7	7	2	1	4	8	9
13	Mixto-MT	6	7	1	3	3	6	11
14	Atlético-MG	5	7	1	2	4	6	8
15	Botafogo	5	6	1	2	3	7	10
16	Juventude	4	7	1	1	5	3	9
17	Vitória	1	6	0	1	5	4	18
18	América-MG	1	7	0	1	6	3	19

### DE VIRADA, PALMEIRAS VENCE FLUMINENSE

O Palmeiras venceu o Fluminense por 2 a 1 na tarde desta terça-feira, no Luso-Brasileiro, pela sétima rodada do Brasileiro Feminino. Bruna Cotrim abriu o placar para as Guerreiras do Flu, Bia Zaneratto empatou ainda no primeiro tempo e Tainá Maranhão decretou a virada das Palestrinas aos 50 minutos da etapa final.

Com a vitória, o Palmeiras chega aos 16 pontos no segundo lugar – a desvantagem



Gabi Zanotti marcou o gol da vitória do Corinthians

## BRASILEIRÃO

Fim de semana tem jogos da 13ª rodada

### 13ª RODADA

SÁBADO (25)	
18h30	Botafogo x Internacional (Mané Garrincha)
18h30	Bahia x Santos (Arena Fonte Nova)
18h30	Remo x Cruzeiro (Baenão)
21h	São Paulo x Mirassol (Brinco de Ouro)
DOMINGO (26)	
16h	Corinthians x Vasco (Neo Química Arena)
16h	Grêmio x Coritiba (Arena do Grêmio)
18h30	Bragantino x Palmeiras (Cícero de Souza Marques)
18h30	Athletico-PR x Vitória (Arena da Baixada)
20h30	Fluminense x Chapecoense (Maracanã)
20h30	Atlético-MG x Flamengo (Arena MRV)

### CLASSIFICAÇÃO

POSICÃO	P	J	V	E	D	GP	GC	SG
1	Palmeiras	29	12	9	2	1	22	10
2	Flamengo	23	11	7	2	2	20	10
3	Fluminense	23	12	7	2	3	21	15
4	São Paulo	20	12	6	2	4	16	11
5	Bahia	20	11	6	2	3	15	12
6	Athletico-PR	19	12	6	1	5	17	14
7	Coritiba	19	12	5	4	3	15	12
8	Bragantino	17	12	5	2	5	15	14
9	Botafogo	16	11	5	1	5	22	22
10	Vasco	16	12	4	4	4	18	10
11	Vitória	15	11	4	3	4	11	14
12	Atlético-MG	14	12	4	2	6	14	15
13	Grêmio	13	12	3	4	5	14	16
14	Internacional	13	12	3	4	5	10	12
15	Santos	13	12	3	4	5	16	19
16	Cruzeiro	13	12	3	4	5	16	21
17	Corinthians	12	12	2	6	4	8	11
18	Mirassol	9	11	2	3	6	13	17
19	Remo	8	12	1	5	6	13	22
20	Chapecoense	8	11	1	5	5	11	22

DO MESMO ESTÚDIO DE  
**INVOCACÃO DOMAL**

ALGUMAS COISAS DEVEM PERMANECER ENTERRADAS

**MALDIÇÃO DA MÚMIA**  
HOJE

SOMENTE NOS CINEMAS

COMPRE SEU INGRESSO

18

VERIFIQUE A CLASSIFICAÇÃO INDICATIVA

DO DIRETOR DE NOSSO LAR E NINGUÉM É DE NINGUÉM  
DA OBRA DE ZÍBIA GASPARETTO E LUCIUS

**O ADVOGADO DE DEUS**

VOCÊ ACREDITA NA JUSTIÇA DIVINA?

14

UMA PRODUÇÃO CINÉTICA FILMES E SONY PICTURES INTERNATIONAL PRODUCTIONS. "O ADVOGADO DE DEUS" COM NIROLAS PRATTES  
DANILO PESSOITA LORENA COMPARATO LUCAS LETO EDUARDO DE SOUZA LETÍCIA BRAGA BENEDI PANGONELLI GISELE FRÓES HELIAN NEHRENE  
PARTICIPAÇÃO ESPECIAL: BETH GOUART AUGUSTO MADEIRA DIREÇÃO DE ARTES: MONA CUNHA SONHEIRO PC AZEVEDO MONTAGEM DE ÁUDIO: CLARA ROCHA FIGUEIRO PILAR SALGADO  
PRODUÇÃO DE CLASSE: VIVIANE ÁVILA CENÁRIO: PEDRO SILVEIRA DECORAÇÃO DE INTERIORES: PC AZEVEDO TRILHA SONORA ORIGINAL: MARCELLO MANGA  
ESTRELA VISUAL: ZECA ESPERANÇA PRODUÇÃO EXECUTIVA: ABRILIANO LOPES PRODUÇÃO: RICHARD ÁVILA PRODUÇÃO: ROBERTO E ORÇAMENTO: WAGNER DE ASSIS

CONEXION ancine Cinética