



SUPLEMENTO



CONFIRA DICAS DE GASTRONOMIA, DECORAÇÃO E VIDA SOCIAL

CULTURA

CARLOS DE LIMA

TRAZ UM NOVO OLHAR SOBRE BRASÍLIA COM O LIVRO MONUMENTAL

Lançamento movimentará a cena cultural do Distrito Federal nos dias 28 e 29 de abril. O evento inclui sessão de autógrafos e debates com a presença do autor. **PÁGINA 7**



ESPORTE

BOTAFOGO E INTER DUELAM NO MANÉ GARRINCHA, NESTE SÁBADO

O confronto é válido pela 13ª rodada do Brasileirão. A bola rola a partir das 18h30 (horário de Brasília). **PÁGINA 8**



RECANTO DAS EMAS

AVENIDA PRINCIPAL TERÁ MAIS VERDE E MENOS CONCRETO

Um dos principais eixos de circulação da região administrativa começa a ganhar novos contornos com a aprovação do projeto de requalificação viária da Seduh-DF, que prevê melhorias na mobilidade e acessibilidade.

PÁGINA 3

POLÍTICA

GOVERNO QUER USAR LUCRO EXTRA DO PETRÓLEO PARA BAIXAR A GASOLINA

Projeto enviado ao Congresso prevê que aumento de arrecadação compense corte de impostos. **PÁGINA 4**

CIDADE

HÓSPEDES DE HOTÉIS PASSAM A SER REGISTRADOS DIGITALMENTE

PÁGINA 3

SAÚDE



FOTO: AGENCIA SAÚDE-DF

INFLUENZA K PREOCUPA SAÚDE DO DF, QUE INCENTIVA VACINAÇÃO IMEDIATA

PÁGINA 6

CIDADES



FOTO: JOÃO MARCOS TEIXEIRA/SEJUS-DF

PROGRAMA DO GDF TRANSFORMA A VIDA DE MAIS DE 12 MIL MULHERES

Criado em fevereiro do ano passado pela Sejus, o projeto transforma a rotina da população feminina por meio da qualificação e do incentivo à autonomia dentro e fora do lar. **PÁGINA 2**

CIDADES

Programa 'Protagonista da Casa' beneficia mais de 12 mil mulheres

Projeto amplia oportunidades com capacitação prática e segue com turmas em diversas regiões administrativas

Criado em fevereiro do ano passado pela Secretaria de Justiça e Cidadania do Distrito Federal (Sejus-DF), o projeto Protagonista da Casa vem transformando a rotina de milhares de mulheres por meio da qualificação e do incentivo à autonomia dentro e fora do lar. Desde o início da iniciativa, mais de 12 mil participantes já foram beneficiadas com os três primeiros módulos do curso, realizados em todas as regiões administrativas do DF, com uma média de cinco turmas por semana.

Nesta semana, mais 50 mulheres participam das aulas, que seguem levando conhecimento prático e oportunidades de geração de renda. As atividades desta quinta-feira (23), no Santuário Dom Bosco, na Asa Sul, foram dedicadas ao módulo III, que aborda a organização funcional — etapa que já está em execução há quatro meses. Antes disso, as participantes passam pelo módulo I, com orientações sobre organização básica do lar e rotinas domésticas; e pelo módulo II, que traz noções de planejamento doméstico e educação financeira.



Programa é uma importante iniciativa de valorização profissional e promoção da autonomia financeira de mulheres em todo o DF

FOTO: DIVULGAÇÃO

Entre as participantes, histórias de transformação se multiplicam. A diarista Maria Aparecida Couto, 54 anos, destaca a mudança de perspectiva após o curso. “Eu aprendi que organização também é oportunidade. Já estou aplicando na minha casa e também no meu trabalho. Isso abre portas e valoriza o que a gente faz”.

A aposentada Gina Maria Campos, de 70 anos, moradora do Noroeste, também participou da aula no Santuário Dom Bosco e saiu entusiasmada. “A gente aprende coisas que parecem simples, mas fazem muita diferença no dia a dia. Saio daqui mais motivada e com vontade de colocar tudo em prática”, contou.

Responsável por ministrar o módulo III, a organizadora profissional Yêdda Correia reforça o impacto direto da capacitação na vida das alunas. “Esta etapa trata da organização do lar e tem como objetivo capacitar as donas de casa a cuidar melhor dos seus lares, otimizar o tempo e promover mais qualidade de vida. Com isso, elas conquistam mais autonomia e bem-estar no dia a dia com a família. Além das donas de casa, o curso também atende funcionárias do lar, trazendo conhecimento técnico e prático que gera um diferencial no trabalho, contribuindo para a valorização das diárias e dos salários no mercado”, explica.

Para o secretário de Justiça e

Cidadania interino, Jaime Santana, o projeto cumpre um papel essencial na promoção da dignidade e da autonomia feminina. “O Protagonista da Casa é uma iniciativa que valoriza o trabalho das mulheres, oferece qualificação e abre portas para novas oportunidades. É uma política pública que impacta diretamente a vida das famílias do Distrito Federal”, afirma.

A programação segue nos próximos dias. Na sexta-feira (24), uma nova turma terá início em Sobradinho II, no Salão da Ação Social da Paróquia São Bento, às 19h. Outros encontros também estão previstos para a próxima semana, na Vila Planalto, no Pôr do Sol e em Planaltina.

> R\$ 22,6 MIHÕES

GDF vai ampliar infraestrutura no Sol Nascente e reforçar sistema de drenagem em Ceilândia

A Secretaria de Obras e Infraestrutura (SODF) publicou aviso de licitação para contratação de empresa especializada na execução de obras de infraestrutura complementar no Trecho 3 do Sol Nascente, com intervenções também voltadas ao reforço do sistema de drenagem em Ceilândia. O investimento estimado é de R\$ 22,7 milhões.

O projeto contempla serviços essenciais para a consolidação da infraestrutura urbana, incluindo pavimentação, implantação de meios-fios, construção de calçadas, sinalização horizontal e

execução de sistemas de drenagem com dispositivos dissipadores, seguindo normas técnicas da Associação Brasileira de Normas Técnicas (ABNT) e do Departamento Nacional de Infraestrutura de Transportes (Dnit).

“Nosso objetivo é não deixar nenhuma rua do Sol Nascente sem infraestrutura de qualidade; além disso, vamos reforçar o sistema de drenagem de Ceilândia, que hoje está subdimensionado para atender as reais necessidades da população”, explica o secretário de Obras e Infraestrutura, Valter Casimiro.



Serão executadas obras de consolidação da infraestrutura urbana

FOTO: DIVULGAÇÃO

O edital já se encontra disponível, exclusivamente nos portais oficiais do governo federal e da

SODF. As propostas já podem ser enviadas, sendo a abertura prevista para 29 de maio.

> EMPREGO

Semana termina com 560 vagas disponíveis nas agências do trabalhador

As agências do trabalhador do Distrito Federal estão com 560 oportunidades profissionais disponíveis nesta sexta-feira (24). Os maiores salários são encontrados em uma vaga para mecânico de refrigeração e climatização, na Asa Sul, com remuneração de R\$ 2.560,22.

Em seguida, há 20 vagas para oficial de manutenção predial, no Lago Sul, com salário de R\$ 2.424,40, e seis vagas para oficial de manutenção predial, na Asa Sul, com remuneração de R\$ 2.421,21. ddd

Para pessoas com deficiência, há oportunidades exclusivas em diferentes áreas. Na Asa Sul, há uma vaga para auxiliar de limpeza, com salário de R\$ 1.862,10, e uma para auxiliar de pessoal, com remuneração de R\$ 1.924,53. Em Águas Claras, são dez vagas para empacotador, a mão, com salário de R\$ 1.700. Já na Asa Norte, estão disponíveis dez vagas para operador de telecobrança e dez vagas

para operador de telemarketing ativo, ambas com remuneração de R\$ 1.621.

Todos os postos oferecem benefícios. Para participar dos processos seletivos, basta cadastrar o currículo no aplicativo da Carteira de Trabalho Digital (CTPS) ou ir a uma das 16 agências do trabalhador, das 8h às 17h, durante a semana. Mesmo que nenhuma das chances do dia seja atraente ao candidato, o cadastro vale para oportunidades futuras, já que o sistema cruza dados dos concorrentes com o perfil que as empresas procuram.

Empregadores e empreendedores que desejem ofertar vagas ou utilizar o espaço das agências do trabalhador para as entrevistas podem se cadastrar pessoalmente nas unidades ou pelo e-mail gcv@sedet.df.gov.br. Pode ser utilizado, ainda, o Canal do Empregador, no site da Secretaria de Desenvolvimento Econômico, Trabalho e Renda (Sedet-DF).



Interessados podem cadastrar o currículo no app CTPS Digital ou ir a uma agência

FOTO: DIVULGAÇÃO

> QUALIFICAÇÃO

Cursos presenciais oferecem 52 vagas para servidores, em maio

A Escola de Governo do Distrito Federal (Egov) amplia, em maio, as oportunidades de capacitação para os servidores públicos do Governo do Distrito Federal (GDF). Além da oferta de 35 cursos online pela plataforma de atividades, há 52 cursos presenciais em diferentes áreas do conhecimento.

A iniciativa reforça o compromisso do Governo do Distrito Federal com a valorização das pessoas, a modernização da gestão pública e a excelência na prestação de serviços à população. A programação destaca temas ligados à inteligência artificial, como seus fundamen-

tos e uso consciente, produtividade e prompts (comandos e instruções) eficientes, automação do dia a dia, tópicos em licitações e solução e tomada de decisões estratégicas.

Os temas da grade regular de cursos contemplam formações voltadas a inovação, desenvolvimento profissional, liderança, atendimento ao cidadão, tecnologia, gestão pública e temas essenciais para o aperfeiçoamento contínuo. As inscrições podem ser feitas no site sistemas.df.gov.br/EGOV/cursos.aspx.

Mais informações sobre o conteúdo dos cursos estão disponíveis no site www.egov.df.gov.br/.

ARTIGO

DEMISSÕES POR POSTAGENS EM REDES SOCIAIS ACENDEM ALERTA

O comportamento de trabalhadores nas redes sociais tem ganhado espaço nas disputas trabalhistas e já aparece com frequência crescente em processos na Justiça do Trabalho. Publicações feitas fora do ambiente corporativo, como comentários, vídeos e críticas à empresa, vêm sendo utilizadas como prova em ações judiciais e, em alguns casos, motivando demissões por justa causa. O cenário reflete um ambiente de trabalho mais exposto e digitalizado, no qual a fronteira entre o pessoal e o profissional se torna cada vez mais tênue.

O movimento acompanha um contexto mais amplo de maior rigor nas relações de trabalho. Dados recentes

indicam recorde de demissões por justa causa no Brasil, enquanto levantamentos de mercado apontam que mais da metade das empresas já adotam algum tipo de monitoramento digital de funcionários, incluindo a observação de comportamentos em ambientes online.

O aumento desses casos revela uma mudança tanto no comportamento dos profissionais quanto na forma como as empresas gerenciam riscos. O que o empregado publica pode gerar consequências jurídicas, principalmente quando envolve ofensa à honra da empresa, exposição de informações internas ou prejuízo à imagem da marca. Embora a liberdade de expressão seja um direito garantido,

ela não é absoluta nas relações de trabalho e encontra limites quando entra em conflito com deveres contratuais.

O monitoramento digital tem limites legais e que o desrespeito a essas regras também pode gerar riscos para as empresas.

O QUE É PERMITIDO

- Monitorar o uso de computadores, sistemas e e-mails corporativos
- Acompanhar conteúdos públicos publicados em redes sociais
- Estabelecer políticas internas sobre comportamento online
- Utilizar postagens públicas como prova em processos trabalhistas

O QUE NÃO É PERMITIDO

- Invadir contas pessoais ou redes sociais privadas
- Exigir senhas de funcionários
- Acessar dispositivos pessoais sem autorização
- Aplicar penalidades sem avaliar contexto e proporcionalidade

Um dos erros mais comuns é aplicar penalidades sem avaliar o contexto e a gravidade da situação. Nem toda publicação justifica uma demissão por justa causa, e decisões precipitadas podem ser revertidas na Justiça, gerando prejuízos financeiros e reputacionais. O cenário exige atenção tanto de empregadores quanto de trabalhadores. Para os profissionais, o cuidado

com o que é publicado é fundamental, já que conteúdos públicos podem ultrapassar a esfera pessoal e atingir o ambiente corporativo. Para as empresas, o caminho mais seguro é investir em orientação, estabelecer políticas claras sobre o uso de redes sociais e fortalecer práticas de compliance trabalhista. Com o avanço da digitalização e o aumento da exposição online, a tendência é que os conflitos envolvendo redes sociais continuem crescendo, tornando o tema cada vez mais relevante no dia a dia das empresas.

DEBORA CURSINEI, advogada especialista em Direito Trabalhista e Empresarial.

Brasília Agora
BSB ONLINE

CNPJ: 04.785.801/0001-60

SEU JORNAL

CNPJ: 11.362.418/0001-65

BSB
ONLINE

TÍTULO DEPOSITADO NO INPI
SOB Nº 828213798
JORNAL BRASÍLIA AGORA EMPRESA JORNALÍSTICA LTDA - ME
REDAÇÃO E DEPTº COMERCIAL
SIG Quadra 3 Bloco B, Entrada 75 - Sala 101 - Brasília-DF
CEP: 71200-432 - Fone: (61) 3344-9063 e 3344-9064.

E-mail: bsbagora@gmail.com
Site: www.brasiliaagora.com.br
Diretor: **SÍLVIO AFFONSO**

Editora Geral: **KÁTIA SLEIDE**
Editor: **RODRIGO LEITÃO**
Fontes: AGÊNCIAS BRASIL e BRASÍLIA

CIRCULAÇÃO
BRASÍLIA: Plataforma superior e inferior da Rodoviária do Plano Piloto; Estações do Metrô; GDF e Governo Federal. Tribunais, bancas de revistas, rede de escolas particulares e rede de hospitais e clínicas.

GOIÁS: Goiânia; Anápolis; Luziânia; Cidade Ocidental; Novo Gama; Valparaíso; Santo Antônio do Descoberto; Águas Lindas; Formosa; Planaltina de Goiás. Lista VIP + Restaurantes + Agências de Publicidade.

Parque Gráfico: SIA quadra 3C lote 24, fundos. Fone: 3341-3852

• ARTIGOS E COLUNAS assinados são de inteira responsabilidade de seus autores

CIDADES

Recanto vai ganhar mais acessibilidade e mobilidade

Com mais verde e menos concreto, principal avenida da cidade terá novo desenho voltado à convivência e segurança

Avenida Recanto das Emas, um dos principais eixos de circulação da região administrativa de mesmo nome, começa a ganhar novos contornos. Com a aprovação do projeto de requalificação viária pela Secretaria de Desenvolvimento Urbano e Habitação (Seduh-DF), o espaço passa a ser pensado não apenas como via de passagem, mas como parte do cotidiano de quem vive e circula pela cidade.

A proposta, que abrange o trecho entre as quadras 101/201 e 104/206, vai além de ajustes técnicos: reorganiza o espaço urbano com foco na acessibilidade, na segurança e na qualidade de vida. A portaria que oficializa o projeto de sistema viário foi publicada nesta quinta-feira (23) no Diário Oficial.

PRIORIDADE

Entre as principais mudanças está a criação de rotas acessíveis e a adequação de calçadas, garantindo o deslocamento seguro de pedestres, incluindo pessoas com deficiência ou mobilidade reduzida. A proposta segue princípios do desenho universal e dialoga com políticas públicas voltadas para a inclu-



Proposta é reorganizar o espaço urbano a partir da acessibilidade

são e para a mobilidade urbana.

Além disso, o projeto prevê a reforma de pontos de parada de transporte coletivo, melhoria nas travessias e implantação de medidas de moderação de tráfego, como plataformas elevadas nas esquinas, que contribuem para reduzir a velocidade dos veículos e aumentar a segurança viária.

MAIS VERDE E MENOS CONCRETO

A intervenção também propõe uma mudança importante na paisagem urbana. Áreas hoje impermeabilizadas darão lugar a espaços mais verdes, com a implantação de canteiros, jardineiras e o plantio de 93 novas árvores ao longo da avenida.

“A criação de praças e espaços de permanência reforça esse novo olhar: a avenida deixa de ser apenas um eixo de

circulação e passa a incorporar áreas de convivência e uso coletivo”, reforça o secretário de Desenvolvimento Urbano e Habitação do DF, Marcelo Vaz.

O projeto compreende cerca de 22,8 mil metros quadrados de área urbanizada, com mais de 12 mil metros quadrados destinados a espaços acessíveis e cerca de 3 mil metros quadrados de áreas verdes.

ORGANIZAÇÃO

A proposta também reorganiza trechos de estacionamento, com previsão de vagas específicas para pessoas com deficiência (PcDs), idosos e motocicletas, além de melhorias na circulação local. As intervenções foram planejadas de forma a não interferir nas redes subterâneas existentes, mantendo a viabilidade técnica do projeto.

Outro ponto importante é

que a reforma atualiza e complementa um projeto urbanístico anterior, de 1993, alinhando a avenida às normas mais recentes de mobilidade, acessibilidade e planejamento urbano. “A aprovação do projeto representa mais um passo no processo de qualificação dos espaços públicos do Distrito Federal”, enfatiza o subsecretário de Projetos e Licenciamento de Infraestrutura, Vitor Recondo. “No Recanto das Emas, a intervenção reconhece a importância da avenida no dia a dia da população e propõe um redesenho que acompanha essa dinâmica”.

A reforma aponta para uma cidade que se adapta, se reorganiza e se aproxima das pessoas, criando caminhos mais seguros, espaços mais acolhedores e uma relação mais equilibrada entre mobilidade e convivência urbana.

TURISMO

Nova regra exige registro digital nos hotéis

A Secretaria de Turismo (Setur-DF) alerta os meios de hospedagem sobre a obrigatoriedade do uso da Ficha Nacional de Registro de Hóspedes (FNRH) Digital, sistema que passa a centralizar o envio de informações dos visitantes em todo o país. Até segunda-feira (20), 37 dos 128 estabelecimentos formais do Distrito Federal inscritos no Cadastro de Prestadores de Serviços Turísticos (Cadastur) já aderiram à nova ferramenta.

A medida representa uma mudança significativa na rotina da rede hoteleira. Antes, os dados dos hóspedes eram encaminhados por diferentes meios, como e-mail e até fotos de fichas em papel. Com a digitalização, todas as informações passam a ser enviadas exclusivamente por meio da plataforma oficial da FNRH Digital, garantindo mais padronização, segurança e confiabilidade.

A transição é respaldada pela Lei Geral do Turismo e



Estabelecimentos formais do DF inscritos no Cadastur já usavam Ficha Digital

vem sendo implementada gradualmente pelo Ministério do Turismo desde novembro de 2025. O objetivo é modernizar a coleta de dados, eliminar processos ultrapassados e fortalecer as estatísticas do setor.

SEGURANÇA

O secretário de Turismo do DF interino, Bernardo Antunes, destaca a importância da medida: “A FNRH Digital é um avanço essencial para o

turismo brasileiro. Além de trazer mais segurança e transparência, ela permite que tenhamos dados mais precisos para o planejamento de políticas públicas. É fundamental que toda a rede hoteleira esteja atenta e regularizada para evitar penalidades”.

A fiscalização será realizada pelo próprio ministério, podendo ser delegada a estados e municípios. Inicialmente, o processo envolve ações de

orientação e notificação, mas pode evoluir para autuações em caso de irregularidades. Um ponto de atenção é a situação do Cadastur: caso o cadastro esteja vencido, o envio da FNRH é automaticamente bloqueado, gerando inconformidade imediata.

COMO FUNCIONA PARA OS VIAJANTES

Além da adaptação dos meios de hospedagem, os próprios turistas também passam a interagir com o sistema, podendo realizar etapas do registro de forma digital antes mesmo da chegada ao local.

O acesso à plataforma pode ser feito por meio de link disponibilizado pelo estabelecimento ou via QR Code. Para entrar no sistema, o viajante pode optar por diferentes formas de autenticação, como conta Gov.br, certificado digital físico ou certificado digital em nuvem, conforme o serviço contratado.

INCÊNDIOS FLORESTAIS

GDF reforça prevenção com blitz educativa no Park Way

A manhã desta sexta-feira (24) foi marcada por uma mobilização educativa na feirinha da Quadra 14 do Park Way, de olho na redução de focos de incêndio e na proteção da Área de Proteção Ambiental (APA) Gama e Cabeça de Veado. A ação, coordenada pela Secretaria do Meio Ambiente (Sema-DF), faz parte do Plano de Prevenção e Combate aos Incêndios Florestais (PPCIF) e reuniu diversos órgãos do GDF para abordar motoris-



A ação reuniu diversos órgãos do GDF para abordar motoristas e pedestre

tas e pedestres. O secretário de Meio Ambiente interino, Rafael Luiz Ramalho de Santana, ressaltou a importância da antecipação ao período mais

crítico da estiagem. “Estamos na nossa segunda blitz de prevenção e combate aos incêndios do ano. É fundamental a população receber informação

PROGRESSÃO DE CARREIRA

Celina Leão reduz interstício e amplia promoções de oficiais

A redução do interstício para promoções nas forças de segurança do Distrito Federal ampliou o número de progressões na carreira de policiais militares e bombeiros. As promoções foram oficializadas em publicações nessa quarta-feira (22), com atos que contemplam integrantes da Polícia Militar do DF (PMDF) e do Corpo de Bombeiros Militar do DF (CBMDF).

“É com muita alegria que eu estou assinando as promoções dos nossos oficiais, tanto do Corpo de Bombeiros quanto da Polícia Militar. É um prazer muito grande fazer esse reconhecimento à nossa segurança pública”, comemorou a governadora Celina Leão. Na Polícia Militar, a medida resultou em 652 promoções, considerando oficiais e praças. O número representa um aumento expressivo em relação ao cenário sem a redução do tempo mínimo exigido para progressão na carreira.

Sem a medida, seriam 162 promoções. Com a flexibilização do interstício, outros 490 policiais militares foram beneficiados. Entre os oficiais, foram efetivadas 287 promoções, alcançando mais 210 militares. Já entre os praças, foram 365 promoções, beneficiando outros 280 integrantes da corporação.

No CBMDF, o decreto também formalizou promoções em diferentes quadros e postos, fortalecendo a estrutura da corporação e garantindo avanço funcional aos militares.

A iniciativa integra a política de valorização dos profissionais da segurança pública, ao reconhecer o mérito, a dedicação e o tempo de serviço dos integrantes das corporações. Além do impacto direto na carreira, as promoções contribuem para a recomposição dos quadros e o fortalecimento das atividades operacionais tanto da PMDF quanto do CBMDF.



Celina disse que a troca é feita dentro de uma grande tranquilidade

Rômulo Flávio Palhares assume o Comando-Geral da força militar

A governadora Celina Leão compareceu, nesta quinta-feira (23), à solenidade de passagem do Comando-Geral da PMDF. O coronel Rômulo Flávio Mendonça Palhares assumiu o cargo anteriormente ocupado pela coronel Ana Paula Barros Habka, marcando um novo ciclo institucional para a corporação.

Durante o discurso, Celina Leão agradeceu a dedicação da ex-comandante-geral e reforçou a confiança no novo comando. “Hoje estamos reafirmando esse compromisso nosso com a segu-

rança pública, agradecendo ao trabalho da comandante Ana Paula, que realmente é uma mulher que deixa portas abertas para que outras mulheres voltem ao comando-geral”, declarou. “Essa troca é feita dentro de uma tranquilidade muito grande. Tenho certeza de que os nossos índices, que são muito positivos, vão continuar.”

O novo comandante disse estar preparado para os desafios: “Um desafio de comandar homens e mulheres que trabalham diuturnamente pela segurança da capital da República”.



Semana
do Comando de Bombeiros e Turismo

RETIRE SEU INGRESSO:





LUÍSA SONZA

16

de maio



TAGUÁPARQUE

ENTRADA GRATUITA

Parceria de mídia:



Realização:



Sistema Comércio

POLÍTICA

Petróleo: Governo quer converter receita extra em desonerações

Projeto enviado ao Congresso prevê que aumento de arrecadação compense corte de impostos

O governo federal enviou nesta quinta-feira (23) ao Congresso o Projeto de Lei Complementar 114 de 2026, que cria um mecanismo para reduzir tributos sobre combustíveis caso haja aumento de arrecadação com receitas do petróleo. A proposta foi apresentada pelo líder do PT na Câmara, deputado Paulo Pimenta.

PROPOSTA

A proposta prevê que receitas extraordinárias provenientes do petróleo, como royalties e venda de petróleo do pré-sal, sejam usadas para compensar reduções de impostos sobre combustíveis. Poderiam ser abatidas as alíquotas do Programa de Integração Social (PIS), da Contribuição para o Financiamento da Seguridade Social (Cofins) e da Contribuição de Intervenção no Domínio Econômico (Cide) sobre diesel, gasolina, etanol e biodiesel.

A proposta inicial prevê duração do regime enquanto durar a guerra no Oriente Médio. Assim que for constatado aumento de receitas, o presidente da República poderá editar um decreto com desonerações de combustíveis. As



Expectativa do governo é reduzir o preço nas bombas em até R\$ 0,64 por litro

reduções de tributos valeriam por dois meses, com revisões após o fim do período.

Segundo o ministro do Planejamento, Bruno Moretti, isso permitirá a manutenção da neutralidade fiscal, sem impacto para as contas públicas. “Se houver aumento extraordinário da receita, esse aumento servirá de compensação para redução de tributos aplicáveis a esses combustíveis”, afirmou Moretti. De acordo com o ministro, a cada redução de R\$ 0,10 nos tributos sobre a gasolina, por um período de dois meses, o impacto estimado é de R\$ 800 milhões.

TENSÃO NO ORIENTE MÉDIO E A ALTA DO PETRÓLEO

A proposta é enviada em meio à disparada do preço do petróleo no mercado internacional, impulsionada pelo conflito no Oriente Médio. O movimento levou o governo a adotar uma série de medidas para conter impactos sobre a inflação e a atividade econômica. A medida permite reduzir os tributos federais sobre diesel, gasolina, biodiesel e etanol, o que reduziria o preço nas bombas em até R\$ 0,64 por litro. Com compensação baseada em receitas extraordinárias, ou seja, acima do previsto no Orçamento.

ARTICULAÇÃO

A articulação política para a efetivação da medida envolve o Congresso Nacional. O ministro das Relações Institucionais, José Guimarães, afirmou que o tema será discutido na próxima terça-feira com líderes da Câmara. Segundo ele, o presidente da Câmara, Hugo Motta, e o presidente do Senado, Davi Alcolumbre, demonstraram apoio à proposta.

Entre essas receitas estão royalties do petróleo, arrecadação de impostos do setor de petróleo e gás, divididos pagos à União e a cobrança de imposto sobre exportação de petróleo.

MEDIDAS RECENTES

Nos últimos meses, o governo tem adotado medidas para conter a alta dos combustíveis. Entre elas, a desoneração do PIS/Cofins sobre o diesel e a concessão de subsídios que chegaram a R\$ 1,52 por litro para o diesel importado e a R\$ 1,12 por litro para o nacional.

Segundo a Petrobras, os tributos federais representam cerca de R\$ 0,68 do valor final ao consumidor, no cálculo que considera um preço médio de R\$ 6,77 o litro. Atualmente, o diesel e o biodiesel estão com PIS e Cofins zerado. A gasolina e o etanol, no entanto, continuam com a mesma tributação de antes do início da guerra.

BOLETIM

Lula retirou lesão na cabeça e deve repousar nos próximos dias

O presidente Lula passou por um procedimento cirúrgico na manhã desta sexta-feira (24), em São Paulo, para retirada de uma lesão do couro cabeludo. Segundo o médico Ricardo Kalil, que acompanha Lula, correu tudo bem, sem nenhuma intercorrência: “ele deverá permanecer mais algumas horas no hospital e deve ir para casa hoje”, disse o doutor.

O procedimento foi feito pela médica Cristina Abdala e houve a retirada de pele na região da cabeça. “Foi uma lesão de pele. É muito comum, é a mais comum que tem no mundo”, conta Kalil. O nome da lesão é basocelular, é localizada e não se espalha para outros lugares do corpo. “É uma lesão de pele que vem da exposição solar. É muito comum e quando ela cresce, a gente tem que tirar”, explicou a doutora Abdala. O tecido passou por biópsia.

O presidente também fez uma infiltração na mão direita

para tratar uma tendinite. Segundo Kalil, agora o presidente vai para casa e deve ficar em repouso nos próximos dias, mas isso não afetará a agenda de Lula.

“Vamos evitar grandes eventos nos próximos dias. Lula não vai tomar medicamento. Ficou uma ferida cirúrgica e é esperar cicatrizar, o que deve demorar um mês. O cuidado agora é curativo, usar chapéu e tocar a vida normal dele”, afirmou o médico.

O doutor disse também que o tratamento não vai interferir na campanha presidencial: “vai atrapalhar a campanha? A resposta é não. O máximo que vai acontecer é ele aparecer de chapéu, como aconteceu outras vezes”. O presidente chegou ao hospital por volta das 7h da manhã e a mini-wc- rurgia estava programada, não foi emergencial. Lula esteve acompanhado da primeira-dama Janja da Silva.



Segundo a médica, lesão retirada de Lula vem da exposição solar

SOBERANIA NACIONAL

STF mantém constitucionalidade de lei que limita compra de terras por empresas estrangeiras

O Supremo Tribunal Federal (STF) decidiu nesta quinta-feira (23) manter as regras que limitaram a compra de imóveis rurais por empresas com capital estrangeiro no país.

A Corte validou a Lei 5.709 de 1971, norma que regulou a matéria e definiu que o estrangeiro residente no país e as empresas estrangeiras autorizadas a operar no Brasil devem seguir regras para aquisições de terras. A norma impôs diversas restrições, como compra máxima de 50 módulos de



exploração, autorização prévia para aquisições em áreas de segurança nacional e registro no Instituto Nacional de Colonização e Reforma Agrária (Incra).

A constitucionalidade foi questionada na Corte por entidades ligadas ao agronegócio. De acordo com as alegações, protocoladas em 2015, a lei

prejudica empresas nacionais de capital estrangeiro ao limitar a compra de terras no país.

O julgamento começou em 2021 e foi finalizado na sessão desta quinta-feira. Por unanimidade, o plenário seguiu voto proferido pelo relator do caso, ex-ministro Marco Aurélio (aposentado), que votou pela constitucionalidade da lei. O relator citou que as restrições são necessárias para manter a soberania nacional e a independência do país. Os argumentos foram validados pelos demais ministros.

PL DA DOSIMETRIA

A uma semana da sessão, oposição articula derrubada de vetos

Com a sessão do Congresso marcada para o próximo dia 30, o PL da Dosimetria volta ao centro do debate com forte expectativa de derrubada dos vetos do presidente Luiz Inácio Lula da Silva (PT). A oposição intensificou a articulação para reduzir as penas dos condenados pelos atos de 8 de janeiro, enquanto o governo já admite a possibilidade de derrota no Legislativo.

Deputados da oposição já calculam uma vitória nas duas Casas. O relator do projeto, Paulinho da Força (Solidariedade-SP), vê 300 votos na Câmara e 50 no Senado para a derrubada

dos vetos. Esse cálculo também é feito pela própria base do governo no Congresso. Parlamentares da esquerda já veem a possibilidade grande de que o PL seja mantido quase na íntegra e não acreditam em uma ofensiva neste momento. A aposta é que haja uma reação da sociedade para travar a pauta.

O foco da proposta é alterar o cálculo das condenações. Para isso, o texto estabelece critérios e fixa percentuais mínimos para cumprimento e progressão de regime. Para evitar “insegurança jurídica”, o relator também deixou expresso que a remição pode ser compatível com a prisão domiciliar.

PL DA MISOGINIA

Motta cria grupo de trabalho para debater tema

O presidente da Câmara dos Deputados, Hugo Motta (Republicanos-PB), anunciou nesta sexta-feira (24) a criação de um grupo de trabalho para discutir o projeto de Lei 896/2023, que tipifica dos crimes associados à misoginia. O colegiado, que será presidido pela deputada Tabata Amaral (PSB-SP), deverá elaborar o relatório que será mais tarde votado em Plenário.

Motta reforçou que “proteger as brasileiras é prioridade absoluta nesta casa”. A criação do GT, segundo o presidente, visa dar uma tramitação mais célere ao projeto, evitando que fique emperrado em meio a múltiplas comissões. “Combater a violência contra a mulher é urgente”, declarou.

“O Parlamento tem seus ritos. Temos um tempo para o debate, para o diálogo e para a construção dos consensos. (...) Com o projeto da misoginia,



não será diferente. O GT assegura um debate técnico e profundo. Ao mesmo tempo, agiliza a pauta para que a tramitação seja muito mais rápida e chegue logo ao plenário”, explicou o presidente.

PROJETO EM DISCUSSÃO

Apresentada pela senadora Ana Paula Lobato (PSB-MA) aprovada em março no Senado com relatório da senadora Soraya Thronicke (PSB-MS), a proposta estabelece que a injúria por misoginia terá pena de

reclusão de dois a cinco anos, além de multa.

O texto também tipifica a conduta de praticar, induzir ou incitar a discriminação ou preconceito em razão de misoginia, com pena de um a três anos de prisão. Segundo a autora, discursos de ódio contra as mulheres corroboram para o aumento dos casos de violência, exigindo uma resposta penal específica.

Na Câmara dos Deputados, o projeto dividiu opiniões. Parlamentares do campo progressista defendem o texto como caminho efetivo para a proteção à mulher, enquanto conservadores temem que, na forma como foi aprovada no Senado, a matéria possa resultar em censuras indevidas. Com a criação do grupo de trabalho, deputados de todos os campos poderão debater a construção de um parecer que atenda diferentes grupos, facilitando a chegada a um consenso.

DO DIRETOR DE NOSSO LAR E NINGUÉM É DE NINGUÉM
DA OBRA DE ZÍBIA GASPARETTO E LUCIUS

O ADVOGADO DE DEUS

VOCÊ ACREDITA NA JUSTIÇA DIVINA?

14

CONEXION arCine Cinépolis

ECONOMIA

Supermercados estão dispostos a valorizar os produtos do DF

Representantes do setor se animaram com a proposta para estimular a preferência por itens feitos no “Quadrado”

Representantes do setor de supermercado, produtores rurais e do GDF se reuniram nesta quarta-feira (22), no Palácio do Buriti, em encontro convocado pela governadora Celina Leão para discutir a criação de um projeto que amplie a presença de produtos do Distrito Federal nas gôndolas dos supermercados. A proposta prevê a construção de um selo de identificação para valorizar a produção local, fortalecer o escoamento dos pequenos produtores e estimular, entre os consumidores, o reconhecimento e a preferência por itens feitos na capital. Segundo a governadora, a partir desta quinta-feira (23), um grupo de trabalho já começa a atuar na formulação do projeto.

A ideia ganhou força após visita da governadora à Feira da Goiaba, em Brazlândia, onde produtores relataram a necessidade de mais apoio para comercializar seus produtos no próprio Distrito Federal, sem depender do envio para outros estados. “A gente pode lançar esse programa aqui no GDF. Eu posso fazer um decreto sobre isso para a gente colocar produtos daqui, feitos aqui. Tenho certeza que a população do DF compraria se



Representantes do setor, em reunião com a governadora do DF, Celina Leão

soubesse que o produto é daqui, que é fresquinho, que é do nosso quintal. Eles vão abraçar”, disse a governadora.

Para colocar em prática, Celina Leão convocou para a reunião representantes dos produtores rurais, do setor supermercadista e de instituições ligadas ao desenvolvimento econômico do DF, entre eles o presidente do Sistema Fecomércio-DF, José Aparecido Freire; o presidente do Sindsuper-DF e da Associação dos Supermercados (Asbra), Jair Prediger; a superintendente do Sebrae-DF, Rose Rainha; o secretário de Agricultura, Rafael Bueno; o presidente da Emater-DF, Cleison Duval; o secretário de Economia, Valdivino de Oliveira; e o ex-secretário de Governo e ex-presidente

da Asbra, José Humberto Pires.

Para o presidente do Sindsuper-DF, a proposta tem potencial para avançar, desde que haja articulação técnica e institucional. Hoje o sindicato representa cerca de 1 mil CNPJs de supermercados e hipermercados, com aproximadamente 30 empresas associadas. Segundo ele, um dos pontos centrais é facilitar a entrada desses produtos nas redes de varejo, inclusive com apoio à padronização e ao cadastro adequado dos itens. “Precisamos facilitar o cadastro desses produtos dentro das lojas. Pelo que já conversei com os proprietários das redes de supermercados que integram o Sindsuper-DF e a Asbra, há uma percepção muito positiva sobre essa iniciativa. Vamos mostrar que somos par-

ceiros e que estamos unidos pelo bem da nossa cidade. São produtos de qualidade, que podem fortalecer ainda mais a economia do Distrito Federal”, afirmou.

SUCESSO NA CASA DE CHÁ

Durante a reunião, o presidente do Sistema Fecomércio-DF destacou que a valorização da produção local já é uma prática consolidada na Casa de Chá, cafeteria-escola do Senac-DF em parceria com a Secretaria de Turismo. O espaço se tornou um exemplo de como produtos locais podem ser incorporados com qualidade, identidade regional e boa aceitação do público.

Entre os produtos locais comercializados estão os cafés das marcas Quanttto e Minelis; vinhos da Vinícola Brasília; cervejas artesanais da Hop Capital e da Cruls Beer; baunilha do Cerrado; além de obras e peças artísticas de criadores como Jailson Belfort, Danilo Barbosa e Daniel Zukko, entre outros.

“Na Casa de Chá, nós priorizamos produtos do Distrito Federal. Desde a abertura, em junho de 2024, até março deste ano, já atendemos mais de 270 mil pessoas, com excelente retorno do público e reconhecimento da qualidade do que é oferecido. Essa experiência mostra que valorizar a produção local é plenamente viável e fortalece, ao mesmo tempo, o campo, o comércio e a identidade econômica do DF”, afirmou Aparecido.

REFORMULAÇÃO

Atacadista cria categoria de suplementação nas lojas do Distrito Federal

O Assai, empresa brasileira do varejo alimentar, iniciou um projeto de ampliação do sortimento de produtos associados à saudabilidade em 93 lojas localizadas nos estados de São Paulo, Rio de Janeiro e no Distrito Federal. A iniciativa marca um avanço na oferta de categorias ligadas a bem-estar, nutrição e energia no dia a dia, com o fortalecimento de suplementos alimentares como whey protein e creatina, além do reforço a itens já tradicionalmente associados a uma alimentação equilibrada, como aveia, grão-de-bico, sementes e grãos, além de suplementações como barras e bebidas proteicas.

Mais do que ampliar o sortimento, a estratégia acompanha mudanças no comportamento de compra e reforça a evolução do atacarejo na incorporação de categorias que, até pouco tempo, estavam mais concentradas em canais especializados. Ao trazer esses itens para dentro das lojas, o Assai amplia

o acesso a esse tipo de produto apoiado em um de seus principais diferenciais: os preços mais baixos.

“Observamos uma mudança no comportamento de consumo, com mais clientes procurando alternativas ligadas à nutrição, energia e bem-estar. A ampliação do sortimento acompanha esse movimento e também orientou a organização dessas categorias nas lojas, para facilitar o contato do cliente com esses produtos durante a compra”, afirma Hellen Lima, Diretora Comercial Nacional do Assai.

A iniciativa acompanha transformações mais amplas no comportamento de compra. Dados recentes da Scanttech mostram que entre janeiro e outubro de 2025 houve crescimento em categorias ligadas à performance: whey protein avançou 124%, creatina cresceu 89%, cereais proteicos 21%, iogurtes proteicos 16%, produtos pré e pós-treino 16% e leites saborizados com proteína 14%.

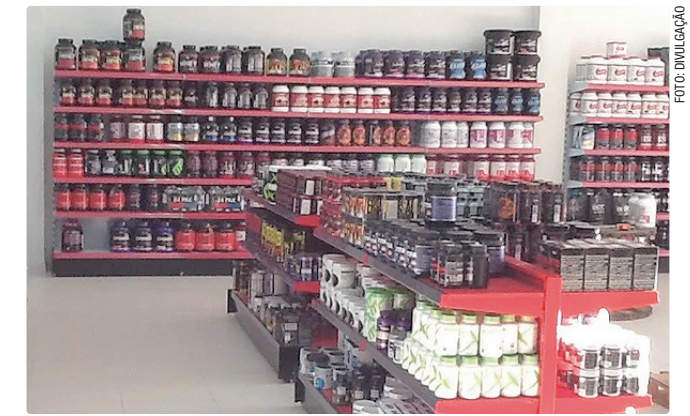

Rede incorpora novas categorias ligadas a bem-estar e nutrição

AGRICULTURA FAMILIAR

CMN libera linha de capital de giro a cooperativas de leite no Pronaf

As cooperativas da agricultura familiar que tenham como atividade principal a produção e o processamento de leite terão acesso temporário a uma linha de crédito para capital de giro. O Conselho Monetário Nacional (CMN) aprovou nessa quinta-feira (23) a inclusão de cooperativas do segmento em dificuldades financeiras na modalidade de agroindústria do Programa Nacional de Fortalecimento da Agricultura Familiar (Pronaf).

Na prática, essas cooperativas poderão contratar empré-

stimos para capital de giro até 30 de junho. Esse dinheiro é usado para manter as atividades do dia a dia, como comprar leite dos produtores, processar os produtos e manter a operação funcionando.

Em nota, o Ministério da Fazenda explicou que a decisão busca apoiar cooperativas que enfrentam dificuldades financeiras no curto prazo, garantindo que continuem operando normalmente. Sem esse apoio, poderia haver atraso nos pagamentos aos produtores, redução da produção e até perda de empre-

O QUE MUDA NA PRÁTICA

COM MAIS ACESSO A CRÉDITO, A EXPECTATIVA DO GOVERNO É:

- Manter a compra da produção dos agricultores;
- Evitar interrupções nas atividades das cooperativas;
- Garantir renda para famílias rurais;
- Preservar empregos no interior;
- Manter o abastecimento de alimentos.

gos locais. Segundo a pasta, essas cooperativas são fundamentais porque compram a produção de pequenos agricultores; processam alimentos, como leite e derivados; e garantem renda para famílias no campo.

QUEM PODE ACESSAR O CRÉDITO

- A linha é voltada para cooperativas que participam do Pronaf Agroindústria e que comprovem dificuldades para pagar dívidas de curto prazo em 2026.

- Além disso, elas precisam estar inscritas em programas do governo voltados à gestão e fortalecimento da agricultura familiar, como iniciativas do Ministério do Desenvolvimento Agrário e Agricultura Familiar.
- Os valores podem ser contratados em um ou mais bancos.

COMO FUNCIONA O FINANCIAMENTO

A medida estabelece condições específicas para os empréstimos:

- **Prazo total:** até 6 anos para pagamento;
- **Carência:** até 1 ano para começar a pagar o principal;
- **Juros:** 8% ao ano;
- **Limite por cooperativa:** até R\$ 40 milhões;
- **Limite por cooperado:** até R\$ 90 mil.

A autorização para contratar esse tipo de crédito vale até 30 de junho de 2026. A medida, informou a Fazenda, funciona como reforço de caixa emergencial, ajudando o setor a atravessar um período de dificuldades sem interromper a produção.

13º SALÁRIO

Beneficiários do INSS começam a receber o abono nesta sexta

aposentados, pensionistas e beneficiários de auxílios do Instituto Nacional do Seguro Social (INSS) começam a receber nesta sexta-feira (24) a primeira parcela da antecipação do décimo terceiro.

Com a previsão de injetar R\$ 78,2 bilhões na economia, o pagamento começa para quem ganha um salário mínimo. Os 11,9 milhões restantes, que ganham além do mínimo, começam a receber a antecipação do décimo terceiro em 2 de maio.

O benefício extra será pago em duas parcelas. A primeira será paga nesta sexta até 8 de maio. A segunda vai de 25 de maio a 8 de junho. As datas são definidas com base no dígito final do Número de Inscrição Social (NIS) e com base na renda do beneficiário. Quem ganha apenas o salário mínimo começa a receber antes de quem

recebe mais que o mínimo.

O decreto com a antecipação do décimo terceiro do INSS foi assinado no fim de março pelo presidente Luiz Inácio Lula da Silva. Este será o sétimo ano seguido em que os segurados do INSS receberão do décimo terceiro antes das datas tradicionais, em agosto e em dezembro. Em 2020 e 2021, o pagamento ocorreu mais cedo por causa da pandemia de covid-19. Em 2022 e 2023, as parcelas foram pagas em maio e junho. Em 2024 e 2025, em abril e maio.

A consulta pode ser feita no aplicativo Meu INSS, disponível para celulares e tablets, ou no site gov.br/meuinss. Quem não tiver acesso à internet pode consultar a liberação do décimo terceiro pelo telefone 135. Nesse caso, é preciso confirmar alguns dados ao atendente.

| Bluefit Brasília Academias de Ginástica e Participações S.A. | | | | | | | | | | | | | | | | | | | | | | | | | | | |
|---|------|-------------|------|--------------|------|--|------|--------------|------|--------------|------|---|------|----------------|------|----------------|--|----------------|--|----------------|--|----------------|--|----------------|--|----------------|--|
| DEMONSTRAÇÕES FINANCEIRAS REFERENTES AOS EXERCÍCIOS SOCIAIS ENCERRADOS EM 31 DE DEZEMBRO DE 2025 E 2024 (Valores expressos em milhares de Reais, exceto quando indicado de outra forma) | | | | | | | | | | | | | | | | | | | | | | | | | | | |
| BALANÇOS PATRIMONIAIS | | | | | | DEMONSTRAÇÃO DOS FLUXOS DE CAIXA | | | | | | | | | | | | | | | | | | | | | |
| Controladora | | Consolidado | | Passivo | | Controladora | | Consolidado | | Controladora | | Consolidado | | | | | | | | | | | | | | | |
| 2025 | 2024 | 2025 | 2024 | 2025 | 2024 | 2025 | 2024 | 2025 | 2024 | 2025 | 2024 | 2025 | 2024 | | | | | | | | | | | | | | |
| Ativo | | | | | | Fluxos de caixa das atividades operacionais | | | | | | Lucro líquido (prejuízo) do exercício antes do IRPJ e CSLL | | 30.203 | | 22.933 | | 30.436 | | 23.336 | | | | | | | |
| Circulante | | | | | | Circulante | | | | | | 3.170 | | 4.229 | | 3.256 | | 4.291 | | 172 | | 376 | | 175 | | 386 | |
| Caixa e equivalentes de caixa | | | | | | Caixa e equivalentes de caixa | | | | | | 1.805 | | 2.391 | | 1.879 | | 2.478 | | 1.805 | | 2.391 | | 1.879 | | 2.478 | |
| Contas a receber de clientes | | | | | | Contas a receber de clientes | | | | | | 2.499 | | 3.830 | | 2.888 | | 3.948 | | 2.499 | | 3.830 | | 2.888 | | 3.948 | |
| Créditos diversos | | | | | | Créditos diversos | | | | | | 4.431 | | 3.974 | | 4.499 | | 4.073 | | 4.431 | | 3.974 | | 4.499 | | 4.073 | |
| Tributos a recuperar | | | | | | Tributos a recuperar | | | | | | - | | 48 | | 434 | | 206 | | - | | 48 | | 434 | | 206 | |
| Total do ativo circulante | | | | | | Total do ativo circulante | | | | | | 12.077 | | 14.848 | | 13.131 | | 15.382 | | 12.077 | | 14.848 | | 13.131 | | 15.382 | |
| Não circulante | | | | | | Não circulante | | | | | | 170 | | 206 | | 170 | | 206 | | 170 | | 206 | | 170 | | 206 | |
| Partes relacionadas | | | | | | Partes relacionadas | | | | | | - | | - | | - | | - | | - | | - | | - | | - | |
| IRPJ e CSLL diferidos | | | | | | IRPJ e CSLL diferidos | | | | | | - | | - | | - | | - | | - | | - | | - | | - | |
| Depósitos judiciais | | | | | | Depósitos judiciais | | | | | | - | | - | | - | | - | | - | | - | | - | | - | |
| Créditos diversos | | | | | | Créditos diversos | | | | | | 21.582 | | 16.685 | | 20.943 | | 15.982 | | 21.582 | | 16.685 | | 20.943 | | 15.982 | |
| Investimentos | | | | | | Investimentos | | | | | | - | | - | | - | | - | | - | | - | | - | | - | |
| Imobilizado | | | | | | Imobilizado | | | | | | 271 | | 242 | | 281 | | 251 | | 271 | | 242 | | 281 | | 251 | |
| Direito de uso de bens | | | | | | Direito de uso de bens | | | | | | 91.098 | | 83.614 | | 93.377 | | 85.830 | | 91.098 | | 83.614 | | 93.377 | | 85.830 | |
| Intangível | | | | | | Intangível | | | | | | 1.427 | | 962 | | 1.472 | | 967 | | 1.427 | | 962 | | 1.472 | | 967 | |
| Total do ativo não circulante | | | | | | Total do ativo não circulante | | | | | | 114.549 | | 101.709 | | 116.244 | | 103.282 | | 114.549 | | 101.709 | | 116.244 | | 103.282 | |
| Total do ativo | | | | | | Total do ativo | | | | | | 126.660 | | 12.660 | | 12.660 | | 12.660 | | 126.660 | | 12.660 | | 12.660 | | 12.660 | |
| Passivo | | | | | | Passivo | | | | | | 12.660 | | 12.660 | | 12.660 | | 12.660 | | 12.660 | | 12.660 | | 12.660 | | | |
| Circulante | | | | | | Circulante | | | | | | 12.660 | | 12.660 | | 12.660 | | 12.660 | | 12.660 | | 12.660 | | 12.660 | | | |
| Fornecedores | | | | | | Fornecedores | | | | | | 23.191 | | 13.135 | | 23.191 | | 13.135 | | 23.191 | | 13.135 | | 23.191 | | 13.135 | |
| Receita diferida | | | | | | Receita diferida | | | | | | 8.199 | | 7.314 | | 8.199 | | 7.314 | | 8.199 | | 7.314 | | 8.199 | | 7.314 | |
| Salários e encargos sociais | | | | | | Salários e encargos sociais | | | | | | - | | - | | - | | - | | - | | - | | - | | - | |
| Impostos e contribuições a recolher | | | | | | Impostos e contribuições a recolher | | | | | | - | | - | | - | | - | | - | | - | | - | | - | |
| Passivo de arrendamento | | | | | | Passivo de arrendamento | | | | | | - | | - | | - | | - | | - | | - | | - | | - | |
| Total do passivo circulante | | | | | | Total do passivo circulante | | | | | | 21.582 | | 16.685 | | 20.943 | | 15.982 | | 21.582 | | 16.685 | | 20.943 | | 15.982 | |
| Não circulante | | | | | | Não circulante | | | | | | 170 | | 206 | | 170 | | 206 | | 170 | | 206 | | 170 | | 206 | |
| Provisão para demandas judiciais | | | | | | Provisão para demandas judiciais | | | | | | - | | - | | - | | - | | - | | - | | - | | - | |
| Impostos e contribuições a recolher | | | | | | Impostos e contribuições a recolher | | | | | | - | | - | | - | | - | | - | | - | | - | | - | |
| Partes relacionadas | | | | | | Partes relacionadas | | | | | | - | | - | | - | | - | | - | | - | | - | | - | |
| Provisão para desmobilização de ativos | | | | | | Provisão para desmobilização de ativos | | | | | | - | | - | | - | | - | | - | | - | | - | | - | |
| Ativos | | | | | | Ativos | | | | | | 271 | | 242 | | 281 | | 251 | | 271 | | 242 | | 281 | | 251 | |
| Passivo de arrendamento | | | | | | Passivo de arrendamento | | | | | | 91.098 | | 83.614 | | 93.377 | | 85.830 | | 91.098 | | 83.614 | | 93.377 | | 85.830 | |
| Provisão para demandas judiciais | | | | | | Provisão para demandas judiciais | | | | | | 1.427 | | 962 | | 1.472 | | 967 | | 1.427 | | 962 | | 1.472 | | 967 | |
| Total do passivo não circulante | | | | | | Total do passivo não circulante | | | | | | 114.549 | | 101.709 | | 116.244 | | 103.282 | | 114.549 | | 101.709 | | 116.244 | | 103.282 | |
| Total do passivo | | | | | | Total do passivo | | | | | | 126.660 | | 12.660 | | 12.660 | | 12.660 | | 126.660 | | 12.660 | | 12.660 | | | |
| Patrimônio líquido | | | | | | Patrimônio líquido | | | | | | 44.051 | | 33.109 | | 44.051 | | 33.109 | | 44.051 | | 33.109 | | 44.051 | | | |
| Capital social | | | | | | Capital social | | | | | | 20.941 | | 11.464 | | 20.941 | | 11.464 | | 20.941 | | 11.464 | | 20.941 | | | |
| Reservas de capital | | | | | | Reservas de capital | | | | | | 20.941 | | 11.464 | | 20.941 | | 11.464 | | 20.941 | | 11.464 | | 20.941 | | | |
| Reservas de lucros | | | | | | Reservas de lucros | | | | | | 20.941 | | 11.464 | | 20.941 | | 11.464 | | 20.941 | | 11.464 | | 20.941 | | | |
| Patrimônio líquido atribuível aos controladores | | | | | | Patrimônio líquido atribuível aos controladores | | | | | | 44.051 | | 33.109 | | 44.051 | | 33.109 | | 44.051 | | 33.109 | | 44.051 | | | |
| Total do passivo e patrimônio líquido | | | | | | Total do passivo e patrimônio líquido | | | | | | 126.660 | | 12.660 | | 12.660 | | 12.660 | | 126.660 | | 12.660 | | 12.660 | | | |
| DEMONSTRAÇÃO DE RESULTADOS | | | | | | DEMONSTRAÇÃO DE RESULTADOS | | | | | | DEMONSTRAÇÃO DE RESULTADOS ABRANGENTES | | | | | | | | | | | | | | | |
| Controladora | | Consolidado | | Controladora | | Consolidado | | Controladora | | Consolidado | | Controladora | | Consolidado | | | | | | | | | | | | | |
| 2025 | 2024 | 2025 | 2024 | 2025 | 2024 | 2025 | 2024 | 2025 | 2024 | 2025 | 2024 | 2025 | 2024 | 2025 | 2024 | | | | | | | | | | | | |
| Receita operacional líquida | | | | | | Receita operacional líquida | | | | | | Receita operacional líquida | | | | | | | | | | | | | | | |
| 110.435 | | | | | | 98.825 | | | | | | 113.568 | | | | | | 102.329 | | | | | | | | | |
| Custo dos serviços prestados | | | | | | Custo dos serviços prestados | | | | | | Custo dos serviços prestados | | | | | | | | | | | | | | | |
| (63.296) | | | | | | (59.135) | | | | | | (65.275) | | | | | | (61.256) | | | | | | | | | |
| Lucro bruto | | | | | | Lucro bruto | | | | | | Lucro bruto | | | | | | | | | | | | | | | |
| 47.139 | | | | | | 39.690 | | | | | | 48.293 | | | | | | 41.074 | | | | | | | | | |
| (Despesas) e receitas operacionais: | | | | | | (Despesas) e receitas operacionais: | | | | | | (Despesas) e receitas operacionais: | | | | | | | | | | | | | | | |
| Despesas comerciais | | | | | | Despesas comerciais | | | | | | Despesas comerciais | | | | | | | | | | | | | | | |
| (5.073) | | | | | | (4.132) | | | | | | (5.255) | | | | | | (4.229) | | | | | | | | | |
| Despesas gerais e administrativas | | | | | | Despesas gerais e administrativas | | | | | | Despesas gerais e administrativas | | | | | | | | | | | | | | | |
| (465) | | | | | | (802) | | | | | | (506) | | | | | | (807) | | | | | | | | | |
| Resultado de equivalência patrimonial | | | | | | Resultado de equivalência patrimonial | | | | | | Resultado de equivalência patrimonial | | | | | | | | | | | | | | | |
| 339 | | | | | | 148 | | | | | | - | | | | | | - | | | | | | | | | |
| Outras (despesas) receitas, líquidas | | | | | | Outras (despesas) receitas, líquidas | | | | | | Outras (despesas) receitas, líquidas | | | | | | | | | | | | | | | |
| 86 | | | | | | (436) | | | | | | 79 | | | | | | (773) | | | | | | | | | |
| Lucro antes do resultado financeiro | | | | | | Lucro antes do resultado financeiro | | | | | | | | | | | | | | | | | | | | | |

SAÚDE

Chegada do vírus Influenza K reforça importância da vacinação no DF

Secretaria de Saúde já aplicou 100 mil doses contra a gripe; saiba quem deve se imunizar

A confirmação da presença do vírus Influenza A (H3N2) subclado K no Distrito Federal não representou, até o momento, uma mudança no padrão dos casos de gripe no Distrito Federal. A morte de uma adolescente de 17 anos com a variante, porém, reforça a importância das vacinas para prevenir casos graves da doença e hospitalização.

Na rede pública, a vacinação contra a influenza, iniciada em 25 de março, já alcançou mais de 100 mil pessoas – a meta é chegar a 1,1 milhão. A imunização é gratuita e está disponível em diversas unidades da Secretaria de Saúde (SES-DF). Este ano, a vacina protege contra três variantes do vírus.

A vacina é voltada a grupos prioritários e considerados mais vulneráveis pelo Ministério da Saúde. Entre os principais públicos estão crianças de 6 meses a 5 anos, 11 meses e 29 dias; idosos a partir dos 60 anos; gestantes; puérperas até 45 dias após o parto; pessoas com comorbidades e deficiências; indígenas e quilombolas; população privada de liberdade; e uma série de profissões, como professores, caminhoneiros, policiais e militares das Forças Armadas.



FOTO: IMAGEM/OLYMPIA/AGÊNCIA SAÚDE-DF

OUTROS VÍRUS E MEDICAÇÃO

A influenza não é a única causadora da chamada Síndrome Respiratória Aguda Grave (SRAG). Mulheres a partir das 28 semanas de gestação, por exemplo, devem vacinar-se contra o Vírus Sincicial Respiratório (VSR), principal agente da bronquiolite em recém-nascidos.

O VSR é foco, ainda, do nirsevímabe, um anticorpo oferecido a bebês de até seis meses e que tenham nascido prematuros, com menos de 37 semanas de idade gestacional. Também é aplicado em crianças menores de 24 meses com comorbidades. Já os bebês que receberam o palvizumabe em 2025 e que tenham menos de um ano

ONDE BUSCAR ATENDIMENTO

Os sintomas da influenza K podem ser confundidos com aqueles causados por outros vírus respiratórios e até outras variantes. Em caso de sinais leves, a orientação da SES-DF é buscar uma das 183 unidades básicas de saúde (UBSs). Desse total, 66 UBSs abrem nas manhãs de sábado, das 7h às 12h, enquanto nove funcionam de segunda a sexta-feira até as 22h.

devem tomar novas doses, com foco na proteção contra o VSR.

A vacinação em combate à covid-19, por sua vez, é destinada a uma série de grupos, incluindo todos os idosos a partir dos 60 anos e crianças de 6 meses a menores de 5 anos.

MUDANÇA NO CLIMA

Entre janeiro e 14 de abril deste ano, o DF registrou 1.627 casos de SRAG, dos quais 67 foram causados

mais frio e seco, que facilita a circulação de vírus e resseca as vias respiratórias, deixando o organismo mais vulnerável. Também é uma época em que as pessoas costumam ficar mais tempo em locais fechados, com pouca ventilação, facilitando a transmissão.

Por meio do Laboratório Central de Saúde Pública do Distrito Federal (Lacen-DF), a Diretoria de Vigilância Epidemiológica da SES-DF acompanha o cenário na capital, incluindo o sequenciamento genético dos vírus em circulação. Até 15 de abril, a equipe laboratorial identificou o subtipo H3N2 (clado 3C.2a1b.2a.2a.3a.1 e subclado K) em 13 amostras de vírus influenza A.

FONOAUDIOLOGIA

Saiba como obter ajuda para rouquidão persistente

Rouquidão que não melhora, cansaço ao falar e falhas na voz podem ser sinais de que algo não vai bem. Em alusão ao Dia Mundial da Voz, celebrado em 16 de abril, o serviço de fonoaudiologia do Hospital de Base de Brasília realizou, nesta quinta-feira (23), uma triagem no ambulatório para orientar pacientes e acompanhantes sobre quando procurar atendimento.

Durante a ação, profissionais conversaram com os participantes e aplicaram perguntas simples para identificar possíveis alterações vocais. Quem apresentou indícios de pro-

blema foi encaminhado para atendimento especializado.

A fonoaudióloga Anne Paz, do Instituto de Gestão Estratégica de Saúde do Distrito Federal (IgesDF), explica que a voz também sofre mudanças ao longo da vida e precisa de cuidados. “Assim como outras funções do corpo, a voz também envelhece e pode sofrer alterações. Situações como cirurgias, doenças ou até o uso inadequado podem gerar mudanças que precisam de acompanhamento”, afirma.

Segundo a especialista, alguns sinais não devem ser ignorados. “Rouquidão por

FIQUE ATENTO AOS SINAIS

Procure avaliação se você apresentar rouquidão por mais de 15 dias, cansaço ou esforço ao falar, falhas na voz ao longo do dia, dificuldade para ser entendido, principalmente em locais barulhentos, ou desconforto ao falar. O primeiro passo é buscar uma Unidade Básica de Saúde (UBS). A equipe fará a avaliação inicial e, se necessário, encaminhará para atendimento especializado e exames.

mais de 15 dias já é um indicativo importante para buscar avaliação profissional”, orienta.

IMPORTÂNCIA DO ACOMPANHAMENTO

A procura pelo serviço reforça a importância desse acompanhamento. Somente

no mês de março, a equipe de fonoaudiologia do Hospital de Base realizou mais de cinco mil atendimentos, entre avaliações, orientações e acompanhamento especializado de pacientes com alterações na voz e na comunicação. Entre os participantes da triagem, o aposentado

Aguinaldo Antônio de Oliveira foi surpreendido pela ação enquanto realizava um exame de sangue na unidade. Cantor na igreja dele, Aguinaldo recebeu orientações específicas para preservar a voz.

“Peguei algumas dicas na internet, mas me explicaram que nem tudo funciona para todas as pessoas e me passaram orientações específicas. Achei uma iniciativa excelente, deveria acontecer mais vezes”, relata. Durante o atendimento, ele também foi encaminhado para avaliação auditiva, já que dificuldades para ouvir podem influenciar na forma como a pessoa fala.

EDUCAÇÃO

Inscrições para vagas remanescentes do Fies vão até 29 de abril

Estão abertas as inscrições para o processo seletivo das vagas remanescentes do Fundo de Financiamento Estudantil (Fies) referente ao primeiro semestre de 2026. O prazo começou nesta quarta-feira (22) e segue até o dia 29 de abril. A inscrição é gratuita e deve ser feita na página do programa no Portal Único de Acesso ao Ensino Superior do MEC. O edital com as regras foi publicado no dia 6 de abril.

O resultado será divulgado no dia 7 de maio. Nos dias 8 a 11 de maio, os pré-selecionados deverão validar as informações na própria instituição de ensino superior para a qual se candidataram, por meio da entrega física ou digital da documentação exigida.

O Fies tem chamada única e lista de espera. Os estudantes que não forem pré-selecionados estarão automaticamente na lista de espera para preenchimento das vagas não ocupadas, observada a ordem de classificação. A pré-seleção da lista de espera ocorrerá de 15 a 29 de maio.

São dois processos seletivos regulares, para o primeiro e para o segundo semestre do ano letivo, além de seleções para vagas remanescentes. A classificação seguirá a ordem decrescente das notas obtidas pelos candidatos no Enem, com prioridade para os candidatos que não concluíram o ensino superior e/ou não foram beneficiados pelo financiamento estudantil.

REQUISITOS

Os candidatos em obter o financiamento estudantil devem atender aos seguintes requisitos:

- Participação em uma das edições do Enem, a partir de 2010;
- Média aritmética das notas nas cinco provas igual ou superior a 450 pontos;
- Nota na redação superior a zero;
- Renda familiar mensal bruta por pessoa de até três salários mínimos;
- Condições de atingir a frequência mínima exigida para o primeiro semestre de 2026 no curso escolhido, que é de 70% de presença.



ESPORTE

Brasileirão: Botafogo e Inter se enfrentam no Mané Garrincha

Partida, válida pela 13ª rodada da competição, será realizada neste sábado (25), às 18h30

Botafogo x Internacional se enfrentam neste sábado (25/4), no Estádio Mané Garrincha, em duelo válido pela 13ª rodada do Campeonato Brasileiro. O duelo terá a transmissão da Amazon Prime Video.

O Alvinegro, mandante do confronto, vive um bom momento na atual temporada. Desde a chegada do treinador Franclim Carvalho, no início de abril, o time segue sem perder sob o comando do português. Ao todo, Franclim Carvalho comandou cinco jogos no Botafogo, com três vitórias e dois empates. A última vitória aconteceu na terça-feira (21/4), pela partida de ida da Copa do Brasil. O Glorioso venceu por 1 x 0, gol anotado por Alex Telles.

No último compromisso pelo Campeonato Brasileiro, O Fogão aplicou uma goleada de 4 a 1 na Chapecoense, fora de casa. Com isso, chegou a 16 pontos conquistados, estando na nona colocação.

Por sua vez, o Colorado, mais uma vez, faz campanha ruim. Após perder por 2 a 1 para o então lanterna Mirassol, em pleno Beira-Rio, estacionou nos 13 pontos, aparecendo em 14º lugar. No entanto, depois da



Botafogo, mandante no jogo, ocupa a 9ª posição, com 16 pontos, enquanto o Inter, com 13 pontos, está em 14º lugar

derrota para o Leão Caipira, o Internacional voltou a vencer. Na quarta-feira (22/4), o Colorado venceu o Athletic Club, em jogo de ida pela 5ª fase da Copa do Brasil.

DESFALQUES PREVISTOS

Aos poucos, o departamento médico do Botafogo vai ficando vazio. Neste momento, apenas Kaio Pantaleão está se recuperando de lesão. Fica a dúvida, apenas, se Santi Rodríguez estará disponível para o duelo do fim de semana.

Já pelo Internacional, o goleiro Sergio Rochet é o principal desfalque do elenco para o final de semana. Enquanto isso,

o lateral-esquerdo Matheus Bahia ainda passará por uma reavaliação para saber se está recuperado de lesão muscular.

PROVÁVEIS ESCALAÇÕES

BOTAFOGO: Neto; Vitiño, Ferraresi, Barboza e Alex Telles; Allan, Danilo e Edilson; Matheus Martins, Júnior Santos e Arthur Cabral. Técnico: Franclim Carvalho.

INTERNACIONAL: Anthoni; Bruno Gomes, Mercado e Félix Torres; Alex, Villagra, Paulinho (Alan Patrick), Bruno Henrique e Bernabei; Carbonero e Alerrandro. Técnico: Paulo Pezzolano.

| CLASSIFICAÇÃO | | | | | | | | | | |
|---------------|---------------|----|----|---|---|----|----|----|-----|--|
| POSICÃO | P | J | V | E | D | GP | GC | SG | | |
| 1 | Palmeiras | 29 | 12 | 9 | 2 | 1 | 22 | 10 | 12 | |
| 2 | Flamengo | 23 | 11 | 7 | 2 | 2 | 20 | 10 | 10 | |
| 3 | Fluminense | 23 | 12 | 7 | 2 | 3 | 21 | 15 | 6 | |
| 4 | São Paulo | 20 | 12 | 6 | 2 | 4 | 16 | 11 | 5 | |
| 5 | Bahia | 20 | 11 | 6 | 2 | 3 | 15 | 12 | 3 | |
| 6 | Athletico-PR | 19 | 12 | 6 | 1 | 5 | 17 | 14 | 3 | |
| 7 | Coritiba | 19 | 12 | 5 | 4 | 3 | 15 | 12 | 3 | |
| 8 | Bragantino | 17 | 12 | 5 | 2 | 5 | 15 | 14 | 1 | |
| 9 | Botafogo | 16 | 11 | 5 | 1 | 5 | 12 | 22 | 0 | |
| 10 | Vasco | 16 | 12 | 4 | 4 | 4 | 18 | 18 | 0 | |
| 11 | Vitória | 15 | 11 | 4 | 3 | 4 | 11 | 14 | -3 | |
| 12 | Atlético-MG | 14 | 12 | 4 | 2 | 6 | 14 | 15 | -1 | |
| 13 | Grêmio | 13 | 12 | 3 | 6 | 4 | 16 | 16 | -2 | |
| 14 | Internacional | 13 | 12 | 3 | 4 | 5 | 10 | 12 | -2 | |
| 15 | Santos | 13 | 12 | 3 | 4 | 5 | 16 | 19 | -3 | |
| 16 | Cruzeiro | 13 | 12 | 3 | 4 | 5 | 16 | 21 | -5 | |
| 17 | Corinthians | 12 | 12 | 2 | 6 | 4 | 8 | 11 | -3 | |
| 18 | Mirassol | 9 | 11 | 2 | 3 | 6 | 13 | 17 | -4 | |
| 19 | Remo | 8 | 12 | 1 | 5 | 6 | 13 | 22 | -9 | |
| 20 | Chapecoense | 8 | 11 | 1 | 5 | 5 | 11 | 22 | -11 | |

➤ SÉRIE A1 – FEMININO

Corinthians x Ferroviária abre a 8ª rodada, nesta sexta, no Parque São Jorge

Corinthians x Ferroviária e enfrentam nesta sexta-feira, às 21h (de Brasília), no Parque São Jorge, em São Paulo, em jogo válido pela oitava rodada do Campeonato Brasileiro Feminino. O duelo será transmitido ao vivo pelo SporTV.

O Corinthians lidera o Brasileiro Feminino com 16 pontos, mesma pontuação de Palmeiras e São Paulo, mas com saldo de gols maior. Depois de um início irregular, o time emendou quatro vitórias seguidas, a última delas contra o Juventude, fora de casa.

Já a Ferroviária venceu o América-MG em casa na rodada passada e quebrou a sequência de três empates seguidos na competição. As Guerreiras Grenás estão na sétima posição, com 12 pontos.

Apesar de colocar frente a frente duas potências da modalidade, o clássico tem larga vantagem do Corinthians em cima da Ferroviária. No total, são 29 vitórias do Timão, dez empates e apenas uma vitória das Guerreiras Grenás.

A rodada segue até terça (28), com destaque para os confrontos de segunda (27) que envolvem

os três primeiros colocados. Palmeiras encara o Santos, às 20h; e São Paulo enfrenta o América-MG, no Independência.

| 8ª RODADA | |
|--------------|--|
| AMANHÃ (24) | |
| 21h | Corinthians x Ferroviária (Parque São Jorge) |
| SÁBADO (25) | |
| 16h | Flamengo x Vitória (Luso-Brasileira) |
| 19h | Internacional x Juventude (Sesc Campestre) |
| DOMINGO (26) | |
| 11h | Bragantino x Cruzeiro (Benitão) |
| 16h | Mixto-MT x Fluminense (Dutrinha) |
| SEGUNDA (27) | |
| 18h | América-MG x São Paulo (Independência) |
| 20h | Palmeiras x Santos (Allianz Parque) |
| 21h | Atlético-MG x Botafogo (Arena MRV) |
| TERÇA (28) | |
| 18h | Bahia x Grêmio (Arena Cajueiro) |

| CLASSIFICAÇÃO | | | | | | | | | | |
|---------------|---------------|----|---|---|---|----|----|----|-----|--|
| POSICÃO | P | J | V | E | D | GP | GC | SG | | |
| 1 | Corinthians | 16 | 7 | 5 | 1 | 1 | 18 | 7 | 11 | |
| 2 | Palmeiras | 16 | 7 | 5 | 1 | 1 | 18 | 8 | 10 | |
| 3 | São Paulo | 16 | 7 | 5 | 1 | 1 | 12 | 5 | 7 | |
| 4 | Bahia | 15 | 7 | 5 | 0 | 2 | 15 | 10 | 5 | |
| 5 | Cruzeiro | 12 | 7 | 3 | 3 | 1 | 12 | 8 | 4 | |
| 6 | Flamengo | 12 | 7 | 3 | 3 | 1 | 12 | 9 | 3 | |
| 7 | Ferroviária | 12 | 7 | 3 | 3 | 1 | 9 | 6 | 3 | |
| 8 | Internacional | 11 | 7 | 3 | 2 | 2 | 8 | 6 | 2 | |
| 9 | Fluminense | 11 | 7 | 3 | 2 | 2 | 8 | 7 | 1 | |
| 10 | Bragantino | 10 | 7 | 3 | 1 | 3 | 12 | 13 | -1 | |
| 11 | Santos | 10 | 7 | 2 | 4 | 1 | 10 | 8 | 2 | |
| 12 | Grêmio | 7 | 7 | 2 | 1 | 4 | 8 | 9 | -1 | |
| 13 | Mixto-MT | 6 | 7 | 1 | 3 | 3 | 6 | 11 | -5 | |
| 14 | Atlético-MG | 5 | 7 | 1 | 2 | 4 | 6 | 8 | -2 | |
| 15 | Botafogo | 5 | 6 | 1 | 2 | 3 | 7 | 10 | -3 | |
| 16 | Juventude | 4 | 7 | 1 | 1 | 5 | 3 | 9 | -6 | |
| 17 | Vitória | 1 | 6 | 0 | 1 | 5 | 4 | 18 | -14 | |
| 18 | América-MG | 1 | 7 | 0 | 1 | 6 | 3 | 19 | -16 | |



Corinthians vem de vitória contra o Juventude, fora de casa

➤ COPA DO BRASIL

Palmeiras bate Jacuipense por 3 x 0 e encaminha classificação

O Palmeiras encaminhou a classificação para as oitavas de final da Copa do Brasil após derrotar a Jacuipense pelo placar de 3 a 0, na noite desta quinta-feira (23) no Allianz Parque, em São Paulo.

Desta forma, o Verdão avança na competição mesmo se for derrotado por dois gols de diferença no confronto de volta, que será disputado no Estádio do Café, em Londrina, no dia 13 de maio, a partir das 21h30 (horário de Brasília).

A equipe comandada pelo técnico português Abel Ferreira foi muito superior desde o primeiro toque na bola. E o Palmeiras conseguiu abrir o marcador logo aos nove minutos do primeiro tempo, com o atacante paraguaio Ramón Sosa em cobrança de pênalti.

Aos 36 minutos o trabalho do Verdão foi facilitado após a expulsão do zagueiro JP Talisca, que

deu um carrinho forte em Lucas Evangelista. A partir daí os paulistas passaram a criar ainda mais oportunidades, e conseguiram ampliar aos 53 minutos com Felipe Anderson.

Após o intervalo, a equipe de Abel Ferreira precisou de apenas nove minutos para chegar ao terceiro, novamente com Ramón Sosa em cobrança de pênalti. A partir daí o Palmeiras tirou o pé do acelerador e o placar permaneceu sem mais alterações.

OPERÁRIO SEGURA O FLU

Operário-PR e Fluminense não saíram do empate no jogo de ida da 5ª fase da Copa do Brasil. As equipes ficaram no 0 a 0 no Estádio Germano Krüger, e decidem quem vai para as oitavas de final do torneio no Maracanã.

Veja outros resultados da competição na tabela abaixo:

| 5ª FASE | | |
|--|--|----------------|
| JOGOS DE IDA | | JOGOS DE VOLTA |
| RESULTADOS | | |
| Botafogo | 1 X 0 | Chapecoense |
| São Paulo | 1 X 0 | Juventude |
| Grêmio | 2 X 0 | Confiança |
| Barra | 0 X 1 | Corinthians |
| Paysandu | 0 X 2 | Vasco |
| Bahia | 1 X 3 | Remo |
| Goias | 2 X 2 | Cruzeiro |
| Santos | 0 X 0 | Coritiba |
| Fortaleza | 2 X 1 | CRB |
| Athletic Club | 1 X 2 | Internacional |
| Bragantino | 1 X 1 | Mirassol |
| Flamengo | 2 X 1 | Vitória |
| Atlético-MG | 2 X 1 | Ceará |
| Palmeiras | 3 X 0 | Jacuipense |
| Athletico-PR | 0 X 0 | Atlético-GO |
| Operário-PR | 0 X 0 | Fluminense |
| QUEM TEM VANTAGEM NA VOLTA | | |
| Botafogo, São Paulo, Grêmio, Corinthians, Vasco da Gama, Remo, Fortaleza, Internacional, Flamengo, Atlético-MG e Palmeiras | | |
| TERÇA (12/5) | | |
| 19h30 | Internacional x Athletic (Beira-Rio) | |
| 21h30 | Cruzeiro x Goiás (Mineirão) | |
| 21h30 | Fluminense x Operário (Maracanã) | |
| QUARTA (13/5) | | |
| 19h | Juventude x São Paulo (Alfredo Jaconi) | |
| 19h | Vasco x Paysandu (São Januário) | |
| 19h30 | Coritiba x Santos (Couto Pereira) | |
| 20h30 | Mirassol x Bragantino (Maião) | |
| 21h30 | Jacuipense x Palmeiras (A definir) | |
| 21h30 | Ceará x Atlético-MG (Castelão) | |
| 21h30 | Remo x Bahia (Mangueirão) | |
| QUARTA (14/5) | | |
| 18h | Chapecoense x Botafogo (Arena Condá) | |
| 19h | Atlético-GO x Athletico-PR (Antônio Acclioy) | |
| 19h | Confiança x Grêmio (Batistão) | |
| 19h30 | Corinthians x Barra (Neo Química Arena) | |
| 21h30 | Vitória x Flamengo (Barradão) | |
| 21h30 | CRB x Fortaleza (Rei Pelé) | |

Mais três partidas movimentam o sábado (25)

O Bahia recebe o Santos neste sábado, 25 de abril, na Arena Fonte Nova, em Salvador, pela 13ª rodada do Campeonato Brasileiro. A bola rola às 18h30 (horário de Brasília). O confronto será transmitido pelo Premiere. O Bahia ocupa a 5ª colocação com 20 pontos em 11 rodadas. O Santos aparece na 15ª colocação com 13 pontos em 12 rodadas.

REMO X CRUZEIRO

Remo e Cruzeiro se enfrentam neste sábado (25), no Estádio Mangueirão, em Belém, em duelo válido pela 13ª rodada do Brasileirão. O Leão Azul disputa sua primeira temporada de volta à elite após 32 anos e já enfrenta

difficultades na luta contra o rebaixamento. Com oito pontos, está 19º e precisa somar pontos como mandante para seguir vivo na briga pela permanência.

Do outro lado, a Raposa comandada por Artur Jorge chega embalada por reação recente, mas com obstáculos importantes. A vitória por 2 a 0 sobre o Grêmio tirou o time do Z-4, levando-o à 16ª posição com 13 pontos, mas a equipe terá desfalques relevantes.

SÃO PAULO X MIRASSOL

O duelo entre São Paulo e Mirassol abre a 13ª rodada do Brasileirão 2026 neste sábado (25), às 21h (de Brasília). A partida será disputada no estádio

Brinco de Ouro da Princesa, em Campinas, já que o Morumbis está se preparando para receber os shows do cantor canadense The Weeknd, entre os dias 30 de abril e 1º de maio. O Tricolor ocupa a 4ª colocação, com 20 pontos, mas vem de derrota por 2 a 1 para o Vasco e soma apenas uma vitória nos últimos cinco jogos da Série A.

Já o Mirassol aparece na 18ª posição, com 9 pontos, e luta para deixar a zona de rebaixamento. A equipe encerrou uma sequência negativa ao vencer o Internacional fora de casa, mas ainda convive com instabilidade e chega desgastada após empate com o Bragantino pela Copa do Brasil.

| 13ª RODADA | |
|--------------|--|
| SÁBADO (25) | |
| 18h30 | Botafogo x Internacional (Mané Garrincha) |
| 18h30 | Bahia x Santos (Arena Fonte Nova) |
| 18h30 | Remo x Cruzeiro (Barradão) |
| 21h | São Paulo x Mirassol (Brinco de Ouro) |
| DOMINGO (26) | |
| 16h | Corinthians x Vasco (Neo Química Arena) |
| 16h | Grêmio x Coritiba (Arena do Grêmio) |
| 18h30 | Bragantino x Palmeiras (Cicero de Souza Marques) |
| 18h30 | Athletico-PR x Vitória (Arena da Baixada) |
| 20h30 | Fluminense x Chapecoense (Maracanã) |
| 20h30 | Atlético-MG x Flamengo (Arena MRV) |

➤ AMISTOSOS

Seleção feminina de futebol recebe EUA para dois jogos no Brasil

A Confederação Brasileira de Futebol (CBF) confirmou, nesta quinta-feira (23), que a seleção feminina será anfitriã dos amistosos contra os Estados Unidos, tetracampeões mundiais, em junho. O primeiro duelo será dia 6, na Neo Química Arena, em São Paulo. Três dias depois, as equipes voltarão a medir forças, desta vez na Arena Castelão, em Fortaleza.

Os estádios estão entre os selecionados para receber jogos da Copa do Mundo Feminino do ano que vem. As brasileiras estão garantidas, por serem o país-sede. Para se classificarem, as estadunidenses terão de alcançar, ao menos, as semifinais do Campeonato da Confederação de Futebol da América do Norte, Central e Caribe (Concacaf), em novembro.

DO MESMO ESTÚDIO DE
INVOCACÃO DOMAL

ALGUMAS COISAS DEVEM PERMANECER ENTERRADAS

MALDIÇÃO DA MÚMIA
HOJE

SOMENTE NOS CINEMAS
COMPRE SEU INGRESSO

18

VERIFIQUE A CLASSIFICAÇÃO INDICATIVA