

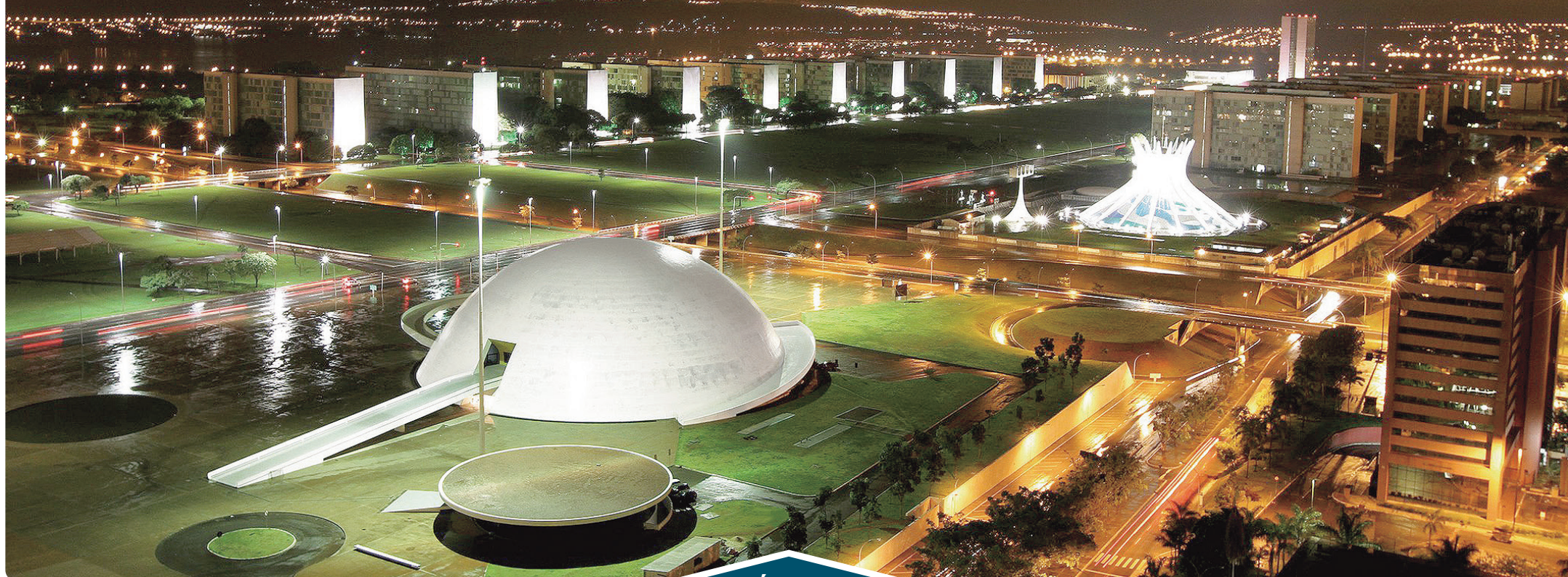

DESENVOLVIMENTO

TURISMO ARRECADADA MAIS DE R\$ 90 MILHÕES PARA O DF

Números do desempenho da capital no ano de 2025 marcam a data nacional do setor e consolidam Brasília como polo incentivador de investimentos na área, com geração de emprego e renda



PÁGINA 3

SUPLEMENTO



CONFIRA DICAS DE GASTRONOMIA, DECORAÇÃO E VIDA SOCIAL

POLÍTICA

LULA E TRUMP MANDAM MINISTROS RESOLVEREM TAXAÇÃO EM 30 DIAS

Após reunião em Washington, equipes dos dois governos deverão fechar uma proposta para acabar com o impasse sobre tarifas de exportação. **PÁGINA 4**

ECONOMIA

TARIFAS PROVOCAM QUEDA DE 11,3% NAS EXPORTAÇÕES PARA OS EUA NO MÊS DE ABRIL

PÁGINA 5

SAÚDE

CÂNCER DE PRÓSTATA PODE SER EVITADO COM DIAGNÓSTICO PRECOCE

PÁGINA 6

ESPORTE

PROTESTOS DA TORCIDA CANCELAM JOGO ENTRE FLA E INDEPENDIENTE

No primeiro minuto da partida, torcedores da equipe colombiana realizaram atos de vandalismo no estádio Atanásio Girardot, em Medellín. **PÁGINA 8**



FOTO: DANIEL GALONZOR/MAISE

CIDADES

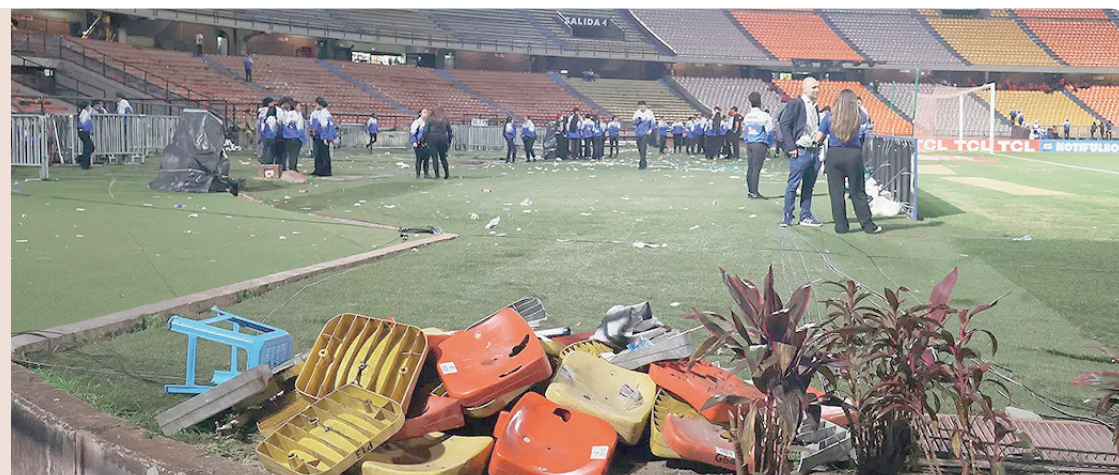

FOTO: TONY OLIVEIRA/AGÊNCIA BRASÍLIA

SETOR COMERCIAL SUL GANHA PARQUE TECNOLÓGICO DE ROBÓTICA

Na etapa inicial do projeto serão atendidos mais de mil alunos de escolas cívico-militares de Ceilândia, Itapoã e Estrutural. **PÁGINA 2**

CIDADES

Parque Tecnológico de Robótica é inaugurado no Setor Comercial

Com investimento de R\$ 2,2 milhões, projeto começa com mais de mil vagas para estudantes da rede pública

Mais de mil estudantes da rede pública de ensino do Distrito Federal conhecerão o mundo da ciência e tecnologia por meio do Parque Tecnológico de Robótica de Brasília (PaTec), inaugurado nesta quinta-feira (7). Localizado no Setor Comercial Sul (SCS), o projeto é desenvolvido pela Secretaria de Ciência, Tecnologia e Inovação (Secti-DF) em parceria com o Instituto Eixos de Gestão, com investimento de cerca de 2,2 milhões.

Nesta etapa inicial, com duração de oito meses, são atendidos estudantes de três escolas públicas cívico-militares de Ceilândia, Itapoã e Estrutural, selecionadas pela Secti-DF e secretarias de Segurança Pública (SSP-DF) e de Educação (SEEDF), com foco em regiões em situação de vulnerabilidade e com baixos índices de desenvolvimento social. Os participantes terão acesso a conteúdos de robótica educacional, programação, pilotagem de drones e cultura maker.

Durante a inauguração, o secretário de Ciência, Tecnologia e Inovação do DF, Rafael Vitorino, explicou que o objetivo é fortalecer os jovens talentos. “A expectativa é dar oportunidade aos alunos da rede pública de



PaTec é desenvolvido pela Secti-DF em parceria com o Instituto Eixos de Gestão

conhecerem a robótica, que hoje já é vivida na iniciativa privada. A ideia é trazer também para as escolas públicas, para os alunos poderem participar de olimpíadas de robótica e até mesmo tocarem um projeto futuro, uma profissão futura”, comentou.

No caso do ensino sobre robótica educacional, os alunos passarão por três fases: estruturação do protótipo, programação e testes. O presidente do Instituto Eixos de Gestão, Gustavo Araújo, afirmou que o espaço foi montado para oferecer todos os recursos necessários para o processo e garantir que os alunos absorvam as técnicas. “O parque tecnológico foi formatado em

quatro salas, sendo duas salas makers, em que temos a parte de oficinas e workshops, uma sala com a pista para robôs — que é a melhor pista do Centro-Oeste para Olimpíada de Robótica, e uma sala para drones”, detalhou.

Hub de inovação, o projeto visa estimular o protagonismo juvenil e preparar os estudantes para as profissões do futuro. O diretor técnico João Victor Pinheiro é exemplo do impacto positivo da tecnologia. “Estudei em uma escola pública de Sobradinho, onde a gente desenvolvia robótica e fui campeão olímpico diversas vezes. Depois abri meu próprio negócio de robótica”, contou ele, que é responsável

por um dos robôs usados em sala de aula. “Desenvolvemos a inteligência artificial que roda dentro do robô, dando um toque mais humanizado. Nele, temos a tecnologia da impressão 3D, da robótica e da eletrônica: conceitos que os alunos vão aprender aqui e vão conseguir aplicar para diferentes áreas”, explica.

Outra representante da importância do ensino de tecnologia é a aluna da rede pública Sarah Serafim, 17. Medalhista em diversas competições, ela reconhece a robótica como sinônimo de oportunidade e transformação social. “Quando a gente traz a tecnologia para as escolas, não é só uma questão de otimizar o país, mas também de dar uma perspectiva de futuro. A robótica abre os horizontes das pessoas”, pontua. “Eu mesma não imaginava o tanto de portas que a robótica poderia abrir. Hoje sei que conseguiremos ser engenheiros mecânicos, cirurgiões robóticos, são várias áreas de atuação”.

A inauguração do projeto reuniu estudantes do Centro Educacional I da Estrutural, que deram os primeiros passos na jornada de aprendizado. Um deles foi Bryan Victor de Caldeira, 12. “Acho interessante a evolução do ser humano com a inteligência, fazendo coisas robóticas”, disse o menino. “Tô animado com o curso, não sei explicar o motivo em si, mas é bem divertido ver e conhecer essas coisas.”

AÇÃO COMUNITÁRIA

Programa leva serviços gratuitos e programação de bem-estar à Granja do Torto

A Secretaria de Atendimento à Comunidade do Distrito Federal (Seac-DF) realiza, neste sábado (9), mais uma edição do programa Ação Comunitária, desta vez na Granja do Torto. A programação será das 9h às 13h, no estacionamento do Parque de Exposições da Granja do Torto, próximo à Escola Classe Granja do Torto — Vila DF Residencial.

A iniciativa reúne diversos órgãos do Governo do Distrito Federal e instituições parceiras para oferecer serviços gratuitos à população, com foco no acesso à cidadania, promoção da saúde, assistência social, empregabilidade e bem-estar.

Durante a ação, os moradores terão acesso a vacinação, aferição de pressão arterial, orientações odontológicas, consultas e orientações especializadas com o Sesc-DF, emissão de documentos pela Polícia Civil do Distrito Federal (PCDF), e serviços socioassistenciais por meio do Centro de Referência

de Assistência Social (Cras). A programação inclui, ainda, orientações sobre trabalho e oportunidades de emprego com a Secretaria de Desenvolvimento Econômico, Trabalho e Renda (Sedet-DF), encaminhamentos para serviços públicos do GDF por meio do projeto Atendimento em Movimento e palestra sobre primeiros socorros.

Além dos serviços institucionais, a população terá acesso ao projeto Cuide-se+, de bem-estar e autocuidado. Serão oferecidos massagens terapêuticas, relaxantes e capilares, limpeza de pele, design de sobrancelhas e corte de cabelo.

“Nosso objetivo é fortalecer a presença do Estado nas comunidades, garantindo acesso facilitado aos serviços públicos e promovendo acolhimento, cidadania e qualidade de vida. O Ação Comunitária é um espaço de cuidado, escuta e aproximação com a população”, destaca a secretária de Atendimento à Comunidade, Clara Roriz.



Atendimentos serão nas áreas de saúde, cidadania e assistência social

IPTU

Prazo para pagamento começa na segunda (11)

Proprietários de aproximadamente 900 mil imóveis e terrenos no Distrito Federal devem se programar a partir de segunda-feira (11) para realizar o pagamento do Imposto sobre a Propriedade Predial e Territorial Urbana (IPTU). Neste dia, terá início o pagamento do tributo de 2026, que deve ser quitado por quem optar pela parcela única, com desconto de 10%, ou pela primeira das seis permitidas pela Secretaria de Economia do DF (Seec-DF), desde que o último dígito do registro do imóvel seja 1 ou 2.

A programação prevê para a terça-feira (12) o pagamento dos imóveis com final 3 e 4 — e assim sucessivamente até sexta-

IPTU 2026

NÚMERO FINAL	PARCELA ÚNICA OU 1ª PARCELA	SEGUNDA PARCELA	TERCEIRA PARCELA	QUARTA PARCELA	QUINTA PARCELA	SEXTA PARCELA
1 ou 2	11/5	15/6	13/7	10/8	14/9	13/10
3 ou 4	12/5	16/6	14/7	11/8	15/9	14/10
5 ou 6	13/5	17/6	15/7	12/8	16/9	15/10
7 ou 8	14/5	18/6	16/7	13/8	17/9	16/10
9, 0 ou X	15/5	19/6	17/7	14/8	18/9	19/10

-feira (15), para os registros com finais 9, 0 ou X (confira quadro). O calendário vale também para o pagamento da Taxa de Limpeza Pública (TLP). Esta tem valores básicos de referência de R\$ 481,38 e R\$ 962,77 (residências e comércio, respectivamente). O GDF espera arrecadar R\$ 1,4 bilhão com o imposto.

As alíquotas do IPTU de 2026 não foram alteradas. “Permanece de 3%, por exemplo, para terreno não edificado ou com edificações em construção ou demolição”, esclarece Lucília Borges, coordenadora de Tributos Diretos da Secretaria de Economia. Para imóvel não residencial, edificado

ou com alvará de construção, a alíquota é de 1%. Para aqueles edificados destinados exclusivamente à moradia ou com utilização residencial, a alíquota é de 0,3%. Eventuais variações de valor anuais se devem à valorização (ou desvalorização) do bem.

O valor não pago até a data de vencimento sofrerá os acréscimos previstos por lei. O IPTU e a TLP serão recolhidos por meio de Documento de Arrecadação (DAR), emitido pela Secretaria de Economia. Clique aqui para baixar o seu boleto. Tenha em mãos a inscrição do seu imóvel. Vale lembrar que o documento para pagamento foi enviado a todos contribuintes.

EMPREGO

Semana termina com 1.212 vagas nas agências do trabalhador

As agências do trabalhador do Distrito Federal estão com 1.212 oportunidades profissionais disponíveis nesta sexta-feira (8). Os maiores salários são encontrados em duas vagas para chefe de serviço de limpeza em local não fixo, com remuneração de R\$ 3.542,51, além de benefícios.

Outras vagas também se destacam pelos salários oferecidos, como as oportunidades para encarregado elétrico de instalações, instalador hidráulico e mestre da construção civil, todas com remuneração de R\$ 3,2 mil em Samambaia Sul.

Em relação à quantidade de oportunidades, o destaque fica para o cargo de estoquista, com

190 vagas abertas. A função oferece salário de R\$ 1.736, além de benefícios, não exige experiência comprovada e tem como requisito ensino médio completo.

Todos os postos oferecem benefícios. Para participar dos processos seletivos, basta cadastrar o currículo no aplicativo da Carteira de Trabalho Digital (CTPS) ou ir a uma das 16 agências do trabalhador, das 8h às 17h, durante a semana. Mesmo que nenhuma das chances do dia seja atraente ao candidato, o cadastro vale para oportunidades futuras, já que o sistema cruza dados dos concorrentes com o perfil que as empresas procuram.

SAÚDE MENTAL VIRA RISCO JURÍDICO COM ATUALIZAÇÃO DA NR-1

A partir de 26 de maio de 2026, passa a valer a atualização da Norma Regulamentadora nº 1 (NR-1), que estabelece diretrizes gerais sobre saúde e segurança no trabalho. A principal mudança é a inclusão expressa dos riscos psicossociais no Gerenciamento de Riscos Ocupacionais (GRO) — o que, na prática, obriga empresas a considerarem fatores como pressão excessiva, metas desproporcionais, assédio, falhas de gestão e ambientes de trabalho adoecedores.

Mais do que uma exigência técnica, a nova fase da NR-1 marca uma mudança de lógica: não basta mais cumprir formalidades ou manter documentos atualizados. As empresas passam a ser cobradas pela

forma como organizam o trabalho e pelos impactos dessa organização na saúde dos colaboradores.

O tema já existia, mas agora ganha força normativa. A atualização da NR-1 não cria uma nova responsabilidade, mas torna mais difícil ignorar um problema que sempre esteve presente. O risco psicossocial passa a exigir identificação, gestão e prevenção efetiva dentro das empresas.

PRINCIPAIS DESAFIOS PARA AS EMPRESAS

Entre os principais desafios estão a dificuldade de mapear riscos que não são visíveis, a necessidade de rever

práticas já naturalizadas — como metas abusivas ou sobrecarga e a preparação das lideranças para lidar com o tema de forma técnica e responsável.

O maior desafio não está na norma em si, mas na necessidade de olhar para dentro da empresa com mais profundidade. Muitas vezes, o risco não está na falta de política interna, mas na forma como o trabalho é conduzido no dia a dia.

O QUE AS EMPRESAS PRECISAM FAZER AGORA

O primeiro passo é revisar o Programa de Gerenciamento de Riscos (PGR) e garantir que os fatores psicossociais estejam devi-

damente mapeados. Além disso, é fundamental analisar a organização do trabalho, incluindo metas, jornadas, divisão de tarefas e fluxos de cobrança. Também é necessário fortalecer canais de denúncia, investir na capacitação das lideranças e integrar áreas como RH, jurídico e segurança do trabalho.

Não se trata de criar mais um documento, mas de garantir que a gestão da empresa seja coerente com um ambiente de trabalho saudável.

OS RISCOS DE NÃO SE ADEQUAR

Empresas que não se adaptarem ficam mais expostas a fiscalizações, autuações e passivos trabalhistas, especialmente em

casos relacionados a assédio, burnout e afastamentos por saúde mental.

Além disso, há impactos como aumento do turnover, absenteísmo, queda de produtividade e desgaste da cultura organizacional. O custo da adequação é claro, mas o custo da não adequação costuma ser mais alto e mais silencioso.

As empresas continuam tendo liberdade para gerir seus negócios, mas não podem mais estruturar o trabalho de forma adoecedora e tratar isso como algo normal.

DÉBORA CURSINE, especialista em Direito Empresarial e do Trabalho

Brasília Agora
BSB ONLINE

CNPJ: 04.785.801/0001-60

SEU JORNAL

CNPJ: 11.362.418/0001-65

BSB
ONLINE

TÍTULO DEPOSITADO NO INPI
SOB Nº 828213798
JORNAL BRASÍLIA AGORA EMPRESA JORNALÍSTICA LTDA - ME
REDAÇÃO E DEPT. COMERCIAL
SIG Quadra 3 Bloco B, Entrada 75 - Sala 101 - Brasília-DF
CEP: 71200-432 - Fone: (61) 3344-9063 e 3344-9064.

E-mail: bsbagora@gmail.com
Site: www.brasiliaagora.com.br
Diretor: SÍLVIO AFFONSO

Editora Geral: KÁTIA SLEIDE
Editor: RODRIGO LEITÃO
Fontes: AGÊNCIAS BRASÍLIA e BRASÍLIA

CIRCULAÇÃO
BRASÍLIA: Plataforma superior e inferior da Rodoviária do Plano Piloto; Estações do Metrô; GDF e Governo Federal. Tribunais, bancas de revistas, rede de escolas particulares e rede de hospitais e clínicas.

GOIÁS: Goiânia; Anápolis; Luziânia; Cidade Ocidental; Novo Gama; Valparaíso; Santo Antônio do Descoberto; Águas Lindas; Formosa; Planaltina de Goiás. Lista VIP + Restaurantes + Agências de Publicidade.

CIDADES

Arrecadação do Turismo em 2025 supera R\$ 90 milhões

Capital federal registra crescimento acima da média nacional, conquista reconhecimento no turismo de negócios e fortalece a economia

O turismo é hoje um dos pilares da economia do Distrito Federal, movimentando uma ampla cadeia produtiva que envolve hotelaria, gastronomia, transporte, comércio e eventos. Em 2025, o setor arrecadou mais de R\$ 90 milhões em Imposto sobre Serviços (ISS), refletindo sua importância direta na geração de receitas e no fortalecimento da economia local.

Além disso, o turismo é um importante gerador de empregos. De acordo com dados da Embratur, em 2025 foram registradas 59.786 admissões e 56.480 desligamentos, resultando em um saldo positivo de 3.306 novos postos de trabalho no setor. O impacto vai ainda além: estimativas da Organização Mundial do Turismo e do World Travel & Tourism Council indicam que, para cada emprego direto gerado no turismo, entre 1,5 e 2 empregos indiretos ou induzidos também são criados, ampliando significativamente o alcance do setor na economia.

O crescimento do turismo em Brasília também chama atenção. Em 2025, a capital



Cidade vai além dos tradicionais cartões-postais cívicos e arquitetônicos

FOTO: DIVULGAÇÃO/SETUR

registrou um aumento de 62% no número de turistas internacionais, bem acima da média nacional de 37%, alcançando a marca recorde de cerca de 110 mil visitantes estrangeiros. Entre os principais países emissores estão Estados Unidos, Portugal, Argentina, Peru e Panamá. No turismo doméstico, mais de 1,1 milhão de visitantes passaram pelo DF, vindos principalmente de estados

como São Paulo, Minas Gerais, Goiás e Rio de Janeiro.

OPÇÕES DE NATUREZA

Esse fluxo de visitantes é atraído por uma diversidade cada vez maior de experiências. Além dos tradicionais cartões-postais do eixo cívico e arquitetônico, como o Congresso Nacional do Brasil e a Catedral Metropolitana de Brasília, a cidade se destaca por opções

de lazer e natureza, como o Lago Paranoá e a Ermida Dom Bosco. Novos atrativos também ganham protagonismo, como a Casa de Chá, que já recebeu mais de 250 mil visitantes em pouco mais de um ano, além de rotas turísticas segmentadas, como a Rota do Queijo e circuitos de cicloturismo.

A agenda de eventos é outro motor fundamental do turismo no DF. Em 2025, Brasília recebeu grandes atrações internacionais como Katy Perry, Linkin Park, Imagine Dragons e Guns N' Roses, além de importantes nomes da música brasileira, como Caetano Veloso, Maria Bethânia, Gilberto Gil e Thiaguinho. Eventos de grande porte também movimentaram a cidade, como a Supercopa do Brasil de 2026, com público de 71 mil pessoas, e encontros religiosos que reuniram até 80 mil participantes.

DIVERSIFICAÇÃO DA OFERTA

A diversificação da oferta turística tem ampliado o potencial do destino, com investimentos em segmentos como ecoturismo, turismo gastronômico, turismo rural e turismo de experiência. Setur-DF disponibiliza, inclusive, rotas segmentadas que conectam visitantes a diferentes vivências no território. A infraestrutura acompanha esse crescimento. Segundo a Associação Brasileira da Indústria de Hotéis, houve aumento de 8,12% na Receita por Apartamento Ocupado (RevPAR) em 2025. O setor também passa por modernizações importantes, como o projeto de requalificação dos setores Hoteleiros Norte e Sul e a ampliação do Brasília Palace Hotel, ícone da arquitetura modernista projetado por Oscar Niemeyer, que deverá ganhar cerca de 150 novos leitos.

> CONTAS PÚBLICAS

Decreto reforça prudência nos gastos com base no dinheiro em caixa

O Governo do Distrito Federal publicou decreto que reforça o controle das contas públicas e determina que todos os órgãos da administração assumam despesas apenas se houver dinheiro disponível para pagá-las. A medida foi assinada pela governadora Celina Leão e foi publicada no Diário Oficial do Distrito Federal (DODF) desta quinta-feira (7).

Na prática, a regra é simples: o empenho, que é a reserva de recurso para pagar uma compra ou serviço, só poderá ser feito com a certeza de que há caixa suficiente no



FOTO: REPRODUÇÃO/CLDF

Valdivino: "Estamos aumentando o controle para chegarmos ao final desta gestão com equilíbrio fiscal"

Tesouro para quitar a despesa. Com isso, o governo evita a criação de dívidas sem cobertura financeira.

"O princípio econômico básico de uma boa gestão de recursos é gastar apenas o que se tem. Por isso, estamos aumentando o controle para chegarmos ao final desta gestão com equilíbrio fiscal", explica o secretário de Economia, Valdivino de Oliveira.

O decreto também ajusta a forma como os recursos são liberados ao longo do ano, alinhando os gastos à arrecadação real. A prioridade, explica o secretário Valdivino, conti-

nua sendo a manutenção dos serviços públicos essenciais e o cumprimento das obrigações legais. "A governadora Celina Leão determinou que priorizássemos três áreas: saúde, transporte e a zeladoria das cidades", completa.

De acordo com o secretário, a medida fortalece a responsabilidade fiscal e garante mais segurança na gestão dos recursos públicos, evitando desequilíbrios nas contas públicas. "Temos de fechar o ano no azul e estamos trabalhando para isso, claro que sempre priorizando serviços de qualidade para a população", afirma.

> BAFÔMETRO

Início de maio registra mais de 600 condutores flagrados sob a influência de álcool no DF

Nos sete primeiros dias de maio, os órgãos de trânsito do Distrito Federal flagraram 618 condutores dirigindo sob a influência de álcool ou de outras substâncias psicoativas. De janeiro a maio de 2025 foram 2.197 registros. Todos foram retirados de circulação por infringirem os artigos 165 e 165-A do Código de Trânsito Brasileiro (CTB), que tratam da condução sob efeito de substâncias e da recusa ao teste do etilômetro.

Em 2023, foram registradas 26.430 infrações por dirigir sob influência de álcool ou substâncias psicoativas. Em 2024, o número caiu para 20.815, mas voltou a crescer em 2025, quando foram contabilizadas 29.750 ocorrências. Apenas no primeiro trimestre de 2026, já foram registradas 6.667 infra-

FISCALIZAÇÃO AMPLIADA

Paralelamente às ações educativas, o Detran-DF reforçará a fiscalização em todo o Distrito Federal. Estão previstas 120 operações blitz, voltadas principalmente ao combate à embriaguez ao volante e à verificação de itens de segurança, com atenção especial aos motociclistas. Além disso, serão realizados 300 patrulhamentos para coibir infrações como uso de celular ao volante, excesso de velocidade e estacionamento irregular, bem como 300 ações educativas em faixas de pedestres. Ao todo, 520 agentes de trânsito estarão mobilizados durante a campanha.

ções, número superior ao do mesmo período de 2025, que teve 6.138 casos. Os dados reúnem autuações realizadas pelo Detran-DF, DER-DF e Polícia Militar (PMDF).

INFRAÇÃO GRAVÍSSIMA

De acordo com o CTB, dirigir após o consumo de álcool é infração gravíssima, sujeita à

multa de R\$ 2.934,70 e à suspensão do direito de dirigir por 12 meses. Em caso de reincidência no período de até um ano, o valor da multa dobra, chegando a R\$ 5.869,40. A recusa em realizar o teste do etilômetro também é considerada infração e prevê as mesmas penalidades. Maio Amarelo reforça conscientização Com o tema "No trân-

sito, enxergar o outro é salvar vidas", o Maio Amarelo 2026 propõe uma reflexão sobre empatia, respeito e responsabilidade nas vias. A abertura oficial da campanha no DF ocorreu na unidade do Detran-DF da 913 Sul, reunindo autoridades, parceiros e servidores.

Ao longo do mês, o Detran-DF promoverá uma série de ações educativas em diferentes regiões administrativas, incluindo palestras, intervenções artísticas e atividades em escolas, parques e eventos comunitários. Projetos como "Detran nos Parques", "Coletivo Responsável" e "Entregador de App" também integram a programação, com foco em públicos específicos e na promoção de comportamentos seguros.

> DIA DAS MÃES

Vigilância Sanitária intensifica fiscalização para garantir segurança

A Vigilância Sanitária do Distrito Federal realiza, até esta sexta-feira, operação de fiscalização de estabelecimentos alimentares visando à celebração do Dia das Mães, um dos períodos de maior movimento comercial do ano. Até o momento, a ação do órgão da Secretaria de Saúde apreendeu aproximadamente 376 kg de produtos impróprios para o consumo.

Durante as vistorias, auditores verificam a qualidade dos insumos e prazos de validade e checam o cumprimento de protocolos de biossegurança, incluindo a higiene dos manipuladores e a prevenção contra a contaminação cruzada.

O maior volume descartado foi de alimentos preparados sem identificação de origem ou produção, totalizando 194 kg. Também foram descartados 84 kg de gelo; 28,35 kg de carnes vencidas; 13,45 kg de itens de panificação congelados fora do prazo; e 12,1 kg

de polpas de frutas sem identificação de abertura.

Além das apreensões, interdições foram necessárias em locais que apresentavam condições precárias de higiene. Entre as irregularidades mais graves encontradas estavam o excesso de sujeira em áreas de manipulação e equipamentos, descarte inadequado de resíduos, escoamento de esgoto em áreas de produção e a presença de vetores como moscas, facilitada pela ausência de barreiras físicas e telas de proteção.

A diretora da Vigilância, Marcia Olivé, diz que o objetivo da operação é assegurar que o aumento no volume de vendas não comprometa o padrão de segurança oferecido aos brasilienses. Segundo ela, quando um restaurante opera em sua capacidade máxima, a pressão sobre a cozinha e a logística de preparo aumenta significativamente, o que exige cuidado redobrado dos proprietários.



Foram descartados 194 kg de alimentos sem registro de origem

FOTO: DIVULGAÇÃO/VIGILÂNCIA SANITÁRIA

RETIRE SEU INGRESSO:

Semana
do Comércio de Bens,
Serviços e Turismo

LUIZA SONZA

16

de maio

TAGUAPARQUE

ENTRADA GRATUITA

Parceria de mídia: tvglobo | Realização: CNF - Federações - Sindicatos Empresariais - Sesc - Senac

POLÍTICA

Lula e Trump orientam ministros a resolverem tarifas em 30 dias

Líderes de Brasil e EUA se reuniram na Casa Branca, em Washington, em reunião que durou três horas

O presidente Luiz Inácio Lula da Silva afirmou nesta quinta-feira (7), após reunião com o presidente dos Estados Unidos, Donald Trump, na Casa Branca, em Washington, que equipes dos dois governos deverão fechar uma proposta para resolver o impasse sobre tarifas de exportação e uma investigação comercial aberta pelos norte-americanos contra o Brasil desde o ano passado.

O objetivo é que uma proposta seja levada aos dois líderes em cerca de 30 dias. O Brasil voltou a defender o encerramento da apuração aberta com base na Seção 301 da Lei de Comércio dos EUA.

“Eu falei assim: ‘Vamos colocar um grupo de trabalho e vamos permitir que esse moço [do Ministério] da Indústria e Comércio do Brasil, junto com o teu ministro do Comércio, sentem em 30 dias e apresentem para nós uma proposta para a gente poder bater o martelo’. Quem estiver errado vai ceder. Se a gente tiver que ceder, nós vamos ceder”, disse Lula a jornalistas na sede da Embaixada do Brasil em Washington.

No procedimento, os EUA acusam o Brasil de concorrência desleal, mencionando o Pix, tari-



Nas redes sociais, Trump disse que discutiu muitos tópicos com Lula e o chamou de “um presidnete muito dinâmico”

fas sobre etanol, desmatamento ilegal e proteção de propriedade intelectual. Em abril deste ano, técnicos brasileiros reuniram-se nos EUA para esclarecimentos, defendendo o país contra a alegação de práticas desleais.

O governo brasileiro não reconhece a legitimidade de instrumentos unilaterais como a Seção 301, argumentando inconsistência com as regras da Organização Mundial do Comércio (OMC). Segundo Lula, o tema do Pix não foi mencionado durante a reunião entre os presidentes.

ENCONTRO PROLONGADO

Lula e Trump se reuniram por mais de 3 horas na Casa Branca, em Washington, incluindo um almoço oferecido pelo norte-americano. A expectativa era que ambos atendes-

sem à imprensa no Salão Oval antes da reunião, mas o presidente brasileiro pediu para que a conversa com a imprensa ocorresse após o encontro.

Em postagem nas redes sociais, Trump informou que discutiu “muitos tópicos” com Lula, incluindo questões comerciais e de tarifas, e chamou Lula de “um presidente muito dinâmico”. “A reunião foi muito produtiva. Nossos representantes têm reuniões agendadas para discutir alguns pontos-chave. Outras reuniões serão agendadas nos próximos meses, conforme necessário”, escreveu o norte-americano.

Lula chegou à Casa Branca pouco depois do meio-dia (horário de Brasília). O encontro foi previamente negociado pelas equipes dos dois países, com a expectativa de tratar

diversos temas, como comércio, combate ao crime organizado, além de questões geopolíticas e de minerais críticos.

A jornalista, Lula disse ter saído muito otimista da reunião bilateral. “Eu acho que o Brasil está preparado para discutir com qualquer país do mundo, qualquer assunto. Não tem assunto proibido. A única coisa que não abrimos mão é da nossa democracia e da nossa soberania. O resto é tudo discutido”, afirmou o presidente.

VISTOS REVOGADOS

Lula disse ter entregue a Trump uma lista de autoridades e seus familiares brasileiros que ainda estão sofrendo com restrição de vistos norte-americanos como retaliação por conta do julgamento da tentativa de golpe de Estado no Brasil.

Brasil e EUA trabalharão juntos para asfixiar financeiramente as organizações criminosas

Durante a coletiva de imprensa, Lula anunciou que o governo brasileiro vai lançar um plano de combate ao crime organizado “na semana que vem” e que, na conversa com Trump, ficou acertado que uma das frentes de trabalho entre os dois governos será a cooperação para asfixiar financeiramente as organizações criminosas transnacionais que atuam no Brasil e nos EUA. “Precisamos destruir o potencial financeiro do crime organizado e das facções”.

Segundo o ministro da Fazenda, Dario Durigan, equipes da Receita Federal brasileira e a contraparte norte-americana deverão fazer operações conjuntas para bloquear o contrabando de armas e outros produtos, incluindo o tráfico ilegal de drogas sintéticas provenientes dos EUA.

Ainda segundo Lula, eles não trataram especificamente sobre facções criminosas que atuam no Brasil, como Comando Vermelho e Primeiro Comando da Capital. O governo dos EUA estuda mudar a designação de facções brasileiras como grupo terroristas, o que na avaliação do Brasil e de especialistas é um risco à soberania e não

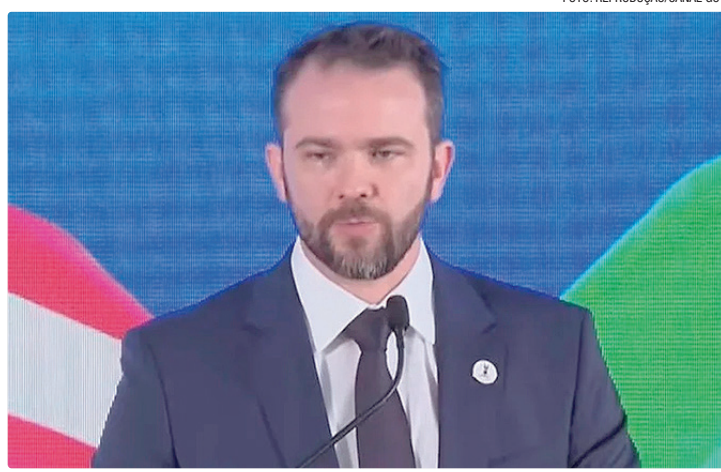

Dario Durigan confirmou que Brasil e EUA farão operações conjuntas

ajuda no combate ao crime. Em abril, Brasil e Estados Unidos já haviam anunciado um acordo de cooperação mútua visando combater o tráfico internacional de armas e drogas.

A parceria prevê o compartilhamento de informações sobre apreensões feitas nas aduanas dos dois países, de forma a viabilizar uma investigação célere de padrões, rotas e vínculos entre remetentes e destinatários de produtos ilícitos.

TERRAS RARAS

Outro ponto abordado na reunião entre Lula e Trump foi os

investimentos na exploração dos minerais críticos e das terras raras, que são fundamentais na fabricação de componentes eletrônicos de equipamentos de alta tecnologia.

Na coletiva de imprensa, Lula disse ter informado a Trump da aprovação, nesta quarta-feira (6), da lei que institui Política Nacional de Minerais Críticos e Estratégicos (PNMCE).

O projeto prevê, entre outros pontos, a criação de um comitê ou conselho responsável por definir quais são os minerais críticos e estratégicos do país.

Com cerca de 21 milhões de toneladas, a reserva brasileira de

terras raras é a segunda maior já mapeada no mundo, ficando atrás apenas da China, que detém aproximadamente 44 milhões de toneladas. Porém, apenas cerca de 25% do território nacional foi mapeado, o que indica um enorme potencial ainda desconhecido. “Qualquer um que quiser, o Brasil estará aberto a construir parceria. O que nós não queremos é ser meros exportadores dessas coisas. Não queremos repetir o que aconteceu com a prata na América Latina, com o ouro no Brasil, com o minério de ferro que a gente manda muito para fora e a gente poderia fazer um processo de transformação interna que a gente não fez. Então, com as terras raras, a gente vai mudar de comportamento”, garantiu o presidente.

COMITIVA

A comitiva presidencial contou com os ministros das Relações Exteriores, Mauro Vieira; da Justiça e Segurança Pública, Wellington César; da Fazenda, Dario Durigan; do Desenvolvimento, Indústria, Comércio e Serviços, Márcio Elias Rosa; de Minas e Energia, Alexandre Silveira, e o diretor-geral da Polícia Federal, Andrei Rodrigues.

Relação entre os dois países passa por tensões desde 2025

A relação comercial entre Brasil e Estados Unidos atravessa, desde 2025, uma fase de tensões decorrentes da política tarifária adotada pelo presidente Donald Trump, que retomou medidas protecionistas já observadas em seu primeiro mandato. O ciclo de disputas começou com a imposição de tarifas de 25% sobre as importações de aço e alumínio, afetando diretamente o Brasil, um dos prin-

cipais fornecedores desses produtos ao mercado norte-americano.

As justificativas apresentadas pelos EUA para tais medidas combinavam argumentações econômicas e políticas. Houve também críticas à Suprema Corte brasileira, no contexto das decisões do Judiciário brasileiro relacionadas ao processo contra o ex-presidente Jair Bolsonaro, envolvido com os atos golpistas que culmi-

naram com o 8 de janeiro de 2023.

Em abril, os Estados Unidos adotaram tarifas adicionais sobre diversos produtos brasileiros, sob o argumento de falta de reciprocidade comercial. O governo brasileiro intensificou algumas tratativas diplomáticas e, mais adiante, levou o tema à Organização Mundial do Comércio (OMC).

Além disso, o Brasil fortaleceu alguns de seus instrumentos

legais, como medidas de reciprocidade e retaliação, na tentativa de evitar uma escalada ainda maior por parte do governo dos EUA.

No fim de 2025 e no início deste ano, houve recuo parcial dos Estados Unidos, com exclusões de produtos e substituição do tarifação por uma tarifa global temporária de cerca de 10%. Setores como aço e alumínio, porém, seguem com taxas elevadas.

“PENDURICALHOS”

STF reforça decisão e veda mudanças de estrutura que ‘driblem’ as restrições

Os ministros Alexandre de Moraes, Cristiano Zanin e Gilmar Mendes, do Supremo Tribunal Federal (STF), publicaram decisões nesta sexta-feira (8) para reforçar proibições a medidas administrativas com objetivo de “driblar” a decisão da Corte sobre os “penduricalhos”.

O STF restringiu o pagamento de penduricalhos – verbas adicionais que permitem remunerações acima do teto do funcionalismo público, correspondente ao salário de um ministro da Corte: R\$ 46.366,19.

A determinação atinge o Poder Judiciário, os Tribunais de Contas, o Ministério Público, a Advocacia Pública e a Defensoria Pública.

Na última quarta (6), os ministros reiteraram a proibição absoluta da criação, implantação ou pagamento de parcelas remuneratórias ou indenizatórias – os chamados “penduricalhos” – para membros do funcionalismo público de diversos setores.

Nesta sexta (8), publicaram novas decisões com conteúdo semelhante. Segundo as determinações, não terão efeitos

mudanças como revisões, reclassificações ou reestruturações de comarcas, cargos e funções.

O STF citou como exemplos a criação de novas classificações de comarcas como de “difícil provimento”, desdobramentos de cargos, novas regras de plantão funcional e gratificações por acúmulo de funções.

O entendimento da Corte é que essas medidas representam tentativas de contornar a decisão do plenário do STF, tomada em 25 de março de 2026, sobre limites ao pagamento de vantagens e benefícios funcionais.

A decisão também determina que todos os pagamentos sejam registrados em um único contracheque, que deverá refletir de forma transparente os valores efetivamente depositados nas contas bancárias dos integrantes dos órgãos atingidos pela medida.

Em março deste ano, o STF decidiu que os pagamentos de parcelas indenizatórias ou auxílios previstos em decisões administrativas, resoluções, leis estaduais são inconstitucionais, devem ser interrompidos imediatamente.



Decisão dos ministros veda pagamentos em mais de um contracheque

➤ CNH

Câmara aprova medida que permite renovação automática

A Câmara dos Deputados aprovou, na última quinta-feira (7), uma medida que prevê a renovação automática da CNH (Carteira Nacional de Habilitação) para motoristas sem registro de multas dentro de um ano.

Aprovada em comissão mista na Câmara, a MP (Medida Provisória) 1327/25, relatada pelo senador Renan Filho (MDB-AL), agora segue para análise do Senado. Caso implementado, o texto define que, para usufruir desse direito os motoristas deverão estar inscritos no RNPC (Registro Nacional Positivo de Condutores), que beneficia condutores que não cometeram infrações de trânsito sujeitas a pontuação nos últimos 12 meses.

Além da nova medida, o cadastro no RNPC já oferece descontos em tributos, pedágios, estacionamentos e seguros, além de prever a renovação sem custos da carteira de motorista.

No entanto, a MP prevê que o novo modelo de renovação automática não se aplicará a condutores com 70 anos ou mais, bem como não valerá para mais do que uma reno-

vação para motoristas a partir de 50 anos de idade.

O texto aprovado mantém os exames de aptidão física e mental e a avaliação psicológica para todos os condutores, mas determina que o preço será único e fixado por órgão de trânsito da União. O valor deverá ser atualizado anualmente conforme a variação do IPCA (Índice Nacional de Preços ao Consumidor Amplo).

Em seu parecer, Renan Filho criticou o atual processo burocrático e justificou a medida como essencial na desburocratização e na finalidade de ampliar o número de condutores formais.

“O modelo atual, apesar de sua rigidez, não logrou reduzir a ocorrência de sinistros de trânsito, evidenciando uma falha estrutural em seu propósito primordial. Soma-se a isso a redução no número de condutores habilitados no país, indicador claro de que, além de ineficaz na promoção da segurança, o sistema também não tem cumprido seu papel essencial de incluir novos motoristas no regime formal”, afirmou o senador.



Medida vale para quem não cometer infrações nos últimos 12 meses

ECONOMIA

Com tarifas, exportações para os EUA caem 11,3% em abril

Vendas à China avançam 32,5% em relação ao mesmo mês de 2025, segundo dados da Secex

As exportações brasileiras para os Estados Unidos recuaram 11,3% em abril na comparação com o mesmo mês do ano passado, enquanto as vendas para a China cresceram 32,5% no período. Os dados foram divulgados nesta quinta-feira (7) pela Secretaria de Comércio Exterior (Secex), vinculada ao Ministério do Desenvolvimento, Indústria, Comércio e Serviços (Mdic).

As vendas para os Estados Unidos somaram US\$ 3,121 bilhões em abril deste ano, ante US\$ 3,517 bilhões registrados em abril de 2025. As importações de produtos norte-americanos caíram 18,1%, passando de US\$ 3,780 bilhões para US\$ 3,097 bilhões. Com esses números, a balança comercial entre Brasil e Estados Unidos fechou abril com superávit de US\$ 20 milhões para o lado brasileiro.

TARIFAS PESAM

Esta foi a nona queda consecutiva nas exportações brasileiras ao mercado norte-americano desde a imposição da sobretaxa de 50% aplicada pelo governo do presidente dos EUA, Donald Trump, em meados de 2025. Apesar da retirada de parte dos produtos brasileiros



Exportações para a China atingiram US\$ 11.610 bilhões em abril deste ano

da lista tarifária no fim do ano passado, o Mdic estima que 22% das exportações brasileiras continuem sujeitas às taxas impostas em julho de 2025. O grupo inclui itens submetidos apenas à tarifa adicional de 40% e também produtos que acumulam a alíquota extra com a taxa-base de 10%.

Segundo o diretor do Departamento de Estatísticas e Estudos de Comércio Exterior, Herlon Brandão, os números indicam uma recuperação gradual do fluxo comercial.

“Ainda observamos redução da exportação, mas ele vem se recuperando ao longo dos meses. Neste ano, superamos US\$ 3 bilhões após vários meses abaixo desse patamar”, afirmou.

AVANÇO CHINÊS

Na direção oposta, as exportações brasileiras para a China cresceram 32,5% em abril, alcançando US\$ 11,610 bilhões, contra US\$ 8,763 bilhões no mesmo mês de 2025.

As importações vindas do país asiático também avançaram, com alta de 20,7%, passando de US\$ 5,018 bilhões para US\$ 6,054 bilhões.

O resultado garantiu ao Brasil um superávit comercial de US\$ 5,56 bilhões com a China no quarto mês do ano.

De janeiro a abril, as exportações brasileiras para o mercado chinês cresceram 25,4%, totalizando US\$ 35,61 bilhões. As importações tiveram leve queda

de 0,4%, somando US\$ 23,96 bilhões. Com isso, o superávit brasileiro com a China no período atingiu US\$ 11,65 bilhões.

PETRÓLEO RECUA

O diretor da Secex também comentou a queda nas exportações brasileiras de petróleo bruto registrada no mês passado. Segundo Herlon Brandão, o movimento está relacionado à volatilidade do mercado internacional e não ao imposto de exportação criado pelo governo para financiar a redução do preço do diesel.

A medida foi adotada em meio à alta internacional do petróleo provocada pela guerra no Irã. “É possível que observemos esse aumento de novo no mês seguinte. Então acredito que não seja possível atribuir uma questão do imposto de exportação de petróleo bruto”, disse.

Brandão afirmou ainda que o Brasil mantém competitividade no setor petrolífero devido ao baixo custo de produção e à forte demanda externa, o que pode favorecer uma retomada das exportações já em maio. Em abril, as exportações de petróleo bruto subiram mais de 10% em relação a abril do ano passado, mas a alta tem a ver com o aumento de 23,7% dos preços médios, influenciados pela guerra no Oriente Médio. O volume exportado recuou 10,6% no último mês, segundo a Secex.

MERCOSUL

Brasil promulga acordo para facilitar comércio

O governo brasileiro promulgou nesta sexta-feira (8) medidas para agilizar e simplificar negociações no âmbito do Mercosul.

O decreto que prevê o Acordo sobre Facilitação do Comércio do Mercosul, firmado em dezembro de 2019 por Brasil, Argentina, Paraguai e Uruguai, está publicado no Diário Oficial da União.

A medida foi assinada pelo vice-presidente Geraldo Alckmin, no exercício da Presidência da República, e decorre da aprovação do texto pelo Congresso Nacional em setembro de 2023.



Geraldo Alckmin assinou a medida aprovada pelo Congresso em 2023

O acordo estabelece regras comuns para facilitar o comércio intrazona, alinhadas às diretri-

zes da Organização Mundial do Comércio (OMC) e da Organização Mundial de Aduanas (OMA).

Os principais pontos são:

- ampliar o uso de documentação eletrônica,
- adotar procedimentos aduaneiros mais rápidos e baseados em gestão de riscos,
- promover a transparência regulatória
- estimular a cooperação entre autoridades de fronteira dos países.

O texto também prevê medidas específicas para o despacho mais célere de bens, inclusive

percebíveis, a implementação do Guichê Único de Comércio Exterior e a ampliação do intercâmbio de documentos em formato digital, como certificados de origem e sanitários.

Além disso, o acordo busca reduzir custos e prazos, ampliar a previsibilidade das regras e oferecer maior segurança jurídica aos operadores de comércio exterior, com atenção especial às micro, pequenas e médias empresas.

Atos que venham a revisar o acordo ou gerar novos compromissos financeiros ao País continuarão sujeitos à aprovação do Congresso Nacional.

CNU 2025

Nova portaria do MGI autoriza nomeação de 172 aprovados

O Ministério da Gestão e da Inovação em Serviços Públicos (MGI) publicou, nesta quinta-feira (7), a Portaria nº 3.845/2026, que autoriza a nomeação de 172 candidatos aprovados na segunda edição do Concurso Nacional Unificado (CNU). As vagas são para preenchimento de cargos distribuídos nos seguintes órgãos:

- Fundação Nacional de Saúde - Funasa: 28 cargos;
- Ministério da Agricultura e Pecuária: 8 cargos;
- Ministério da Justiça e Segurança Pública: 8 cargos;
- Ministério das Relações Exteriores: 6 cargos; e
- Ministério da Saúde: 122 cargos.

Todos os cargos do CNU 2025 são de nível superior e os nomeados vão atuar como assistentes sociais, médicos e psicólogos, nos órgãos citados.

CNU 2025

A segunda edição do Concurso Público Nacional Unificado oferece 3.652 vagas distribuídas em 32 órgãos federais. Os cargos são agrupados em nove blocos temáticos. Do total de vagas, 3.144 são de nível superior e 508 de nível intermediário.

PRIMEIRA EDIÇÃO

O Ministério da Gestão e da Inovação em Serviços Públicos (MGI) convocou, no dia 24 de março, 1.860 candidatos para vagas remanescentes da primeira edição do Concurso Público Nacional Unificado (CPNU).

As vagas ainda não preenchidas, até então, correspondiam a 21% do total das 8.573 vagas ofertadas no certame de 2024, considerando tanto as vagas originalmente previstas em edital quanto aquelas autorizadas posteriormente.



As vagas são para assistentes sociais, médicos e psicólogos

PNAD

Rendimento dos mais ricos é 13,8 vezes maior que o dos mais pobres

Em 2025, o grupo formado pelos 10% mais ricos da população brasileira teve rendimento médio mensal de R\$ 9.117 por pessoa. Esse valor é 13,8 vezes maior que o recebido pelos 40% mais pobres. Para essa parcela da população, o rendimento mensal foi R\$ 663.

No ano anterior, essa relação entre os mais pobres e os mais ricos estava em 13,2 vezes. Apesar do aumento, o índice de 2025 é o segundo menor de uma série histórica iniciada em 2012. Os dados fazem parte da Pesquisa Nacional por Amostra de Domicílios (Pnad), divulgada nesta sexta-

feira (8) pelo Instituto Brasileiro de Geografia e Estatística (IBGE).

A pesquisa aponta que a diferença aumentou de 2024 para 2025 porque o rendimento dos 10% mais ricos subiu 8,7%, já descontada a inflação. Em contrapartida, a alta do grupo dos 40% mais pobres ficou em 4,7%.

No entanto, a observação mais ampliada mostra que, desde 2019, último ano antes da pandemia de covid-19, o grupo dos 40% mais pobres teve alta de 37,6% nos rendimentos. Já no grupo dos 10% mais abastados, o aumento foi de 11,9%.

DT DOWNTOWN FILMES

FINANÇADO POR VUDOO FILMES & GUARÁ ENTERTENIMENTO • DISTRIBUIÇÃO GLOBO FILMES, SPORTV, PONTOS DE FUGA & INVESTIMAGE • DISTRIBUIÇÃO DOWNTOWN FILMES

12

EM EXIBIÇÃO NOS CINEMAS

MORTAL KOMBAT 2

HOJE SOMENTE NOS CINEMAS

18

VERIFIQUE A CLASSIFICAÇÃO INDICATIVA

© 2026 WBEM

SAÚDE

Prevenção e diagnóstico precoce elevam chances de cura do câncer de próstata

Tipo mais comum de tumor entre os homens não dá sinais, mas pode ser evitado com visitas periódicas ao médico

O câncer de próstata é o tipo de câncer mais frequente entre os homens brasileiros, depois do câncer de pele não melanoma. A doença ocorre quando células da próstata – glândula localizada abaixo da bexiga e responsável pela produção de parte do sêmen – passam a se multiplicar de forma descontrolada. Segundo o Instituto Nacional de Câncer (INCA), milhares de novos casos são registrados todos os anos no país.

Apesar de ser uma doença séria, especialistas DO INCA alertam que o diagnóstico precoce aumenta significativamente as chances de tratamento e cura dos tumores. Em muitos casos, o câncer de próstata se desenvolve lentamente e pode não apresentar sintomas no início. Por isso, a recomendação é que homens a partir dos 50 anos devem manter acompanhamento médico regular.

HISTÓRICO FAMILIAR

Para quem possui histórico familiar da doença ou é da população negra, a recomendação é iniciar os cuidados mais cedo, geralmente aos 45 anos. Os exames mais utilizados para



De acordo com o INCA, em muitos casos iniciais, o câncer de próstata pode não causar nenhum sintoma

identificar alterações na próstata são o PSA, feito por meio de coleta de sangue, e o toque retal. Quando há suspeita, o médico pode solicitar exames complementares, como ressonância magnética e biópsia.

Especialistas destacam que hábitos saudáveis também ajudam na prevenção. Alimentação equilibrada, prática de exercícios físicos e controle do peso corporal estão entre os fatores que contribuem para reduzir os riscos.

TRATAMENTO

O tratamento varia de acordo com o estágio da doença e pode incluir cirur-

O QUE FAZER PARA AJUDAR NA PREVENÇÃO

HÁBITOS RECOMENDADOS

- Manter alimentação saudável
- Praticar atividades físicas regularmente
- Evitar obesidade
- Reduzir consumo de álcool
- Não fumar
- Realizar consultas médicas periódicas
- Fazer exames preventivos conforme orientação médica

PRINCIPAIS SINTOMAS

- Dificuldade para urinar

- Jato urinário fraco
- Necessidade frequente de urinar, especialmente à noite
- Dor ou ardência ao urinar
- Presença de sangue na urina ou no sêmen
- Dor na região lombar, quadris ou ossos
- Sensação de bexiga sempre cheia

QUEM DEVE TER MAIS ATENÇÃO

- Homens acima de 50 anos
- Homens negros
- Pessoas com histórico familiar de câncer de próstata

gia, radioterapia, hormonioterapia e acompanhamento clínico. Em alguns casos, quando o tumor cresce lentamente, o médico pode indicar apenas monitoramento ativo.

Campanhas nacionais como o Novembro Azul reforçam a importância da prevenção e do cuidado com a saúde do homem, incentivando a realização de exames e o combate

ao preconceito em relação ao diagnóstico precoce. De acordo com o Instituto Nacional do Câncer (INCA), em muitos casos iniciais, o câncer de próstata pode não causar sintomas.

EDUCAÇÃO

Pré-selecionados do Fies têm até dia 11 para validar informações

O estudante de ensino superior pré-selecionado no processo de oferta de vagas remanescentes do Fundo de Financiamento Estudantil (Fies), referente ao primeiro semestre de 2026, deve validar as informações declaradas no momento da inscrição a partir desta sexta-feira (8) até a próxima segunda-feira (11).

Para validação, o estudante deve procurar a Comissão Permanente de Supervisão e Acompanhamento da instituição de ensino superior privada onde foi pré-selecionado. A documentação exigida pode ser entregue no formato físico ou digital, conforme a faculdade privada.

CONSULTA

Os nomes dos pré-selecionados podem ser consultados na página do programa no Portal Único de Acesso ao Ensino Superior, com a senha da plataforma Gov.br. O Fies financia a graduação de estudantes matriculados em cursos presenciais não gratuitos em faculdades privadas e com avaliação positiva do Ministério da Educação. Depois da validação das informações, ocorrerá a validação das informações pelo banco responsável pelo financiamento, conforme previsto no edital público.

FISCALIZAÇÃO

Anvisa vai monitorar efeitos colaterais de canetas emagrecedoras

Preocupada com o crescente uso das chamadas canetas emagrecedoras – muitas vezes para fins ou formas não previstos na bula, a diretoria da Anvisa anunciou, nesta quarta-feira (6), um Plano de Farmacovigilância Ativa. A iniciativa marca mudança na estratégia do órgão: em vez de apenas aguardar relatos voluntários de pacientes e médicos, a agência passará a realizar, em parceria com estabelecimentos de saúde, um monitoramento proativo.

O foco é identificar, de forma sistemática, eventuais efeitos colaterais do uso de

medicamentos agonistas do receptor do GLP-1 (sigla do inglês glucagon-like peptide-1, ou peptídeo semelhante ao glucagon 1), conhecidos popularmente como canetas emagrecedoras.

PROPOSTA DIRETA

Segundo o diretor Thiago Lopes Cardoso Campos, a medida é uma resposta direta ao “crescimento expressivo do consumo” e ao aumento de complicações no Brasil. Entre 2018 e março de 2026, foram registradas 2.965 notificações de eventos adversos relacionados aos medicamentos, espe-



Agência alerta que riscos não podem ser obscurecidos pela inovação

cialmente em 2025, e com predominância de casos associados ao uso da semaglutida.

“Estamos diante de medicamentos com benefícios comprovados para o tratamento do

diabetes e da obesidade, mas cujo uso tem se expandido para situações fora das indicações aprovadas, frequentemente sem acompanhamento clínico adequado”, afirmou o diretor, durante a 7ª reunião pública da diretoria da agência.

Campos destacou que a demanda pelas canetas emagrecedoras tem alimentado a circulação de produtos falsificados, manipulados em condições inadequadas ou de procedência desconhecida. A venda de medicamentos irregulares é crime previsto no artigo nº 273 do Código Penal.

“Medicamentos falsifica-

dos ou sem garantia de origem representam um risco sanitário gravíssimo. Não há como assegurar esterilidade, qualidade, dosagem ou eficácia, o que pode expor pacientes a eventos adversos sérios e a danos irreversíveis.”

CONFIRMAÇÕES

Segundo o diretor, a iniciativa é desdobramento do plano de ação anunciado no início do mês passado, com foco no monitoramento pós-venda e no fortalecimento das ações de farmacovigilância dos medicamentos agonistas do receptor do GLP-1.





HORÓSCOPO

ÁRIES 21/03 A 20/04
 Hoje a Lua em Aquário impulsiona seu sucesso no trabalho. Sua sociabilidade fica em alta, facilitando novas conexões e amizades influentes. No amor, se prepare para muitas mensagens e convites, seja para fortalecer a relação ou conquistar alguém especial. Aproveite! Cor: CINZA Palpite: 20, 56, 38.

TOURO 21/04 A 20/05
 Dia excelente para brilhar na carreira e conquistar novas oportunidades. Suas ambições ficam em alta, e o reconhecimento pode chegar com dedicação. No amor, energias positivas aumentam sua popularidade e podem atrair alguém especial. Aproveite o dia! Cor: AMARELO Palpite: 03, 30, 19.

GÊMEOS 21/05 A 21/06
 Dia de explorar novas experiências e fugir da rotina, trazendo entusiasmo e sucesso para seus sonhos. Caminhadas na natureza podem renovar suas energias, enquanto surpresas encantadoras surgem em encontros. Aproveite cada momento e mantenha o coração aberto para novidades. Cor: VERDE Palpite: 22, 42, 06.

CÂNCER 21/06 A 20/07
 Hoje, a Lua em Aquário intensifica sua intuição, trazendo boas oportunidades financeiras e estimulando seu lado empreendedor. Aproveite para investir em mudanças na saúde, como um detox. Potencialize sua sensibilidade, que pode conquistar corações e aquecer a relação a dois. Aproveite! Cor: AMARELO-OURO Palpite: 01, 55, 19.

LEÃO 22/07 A 22/08
 Hoje, aproveite as boas oportunidades em negociações, usando sua habilidade de persuasão. Conecte-se com pessoas, troque ideias e fortaleça seus planos financeiros. No amor, a proteção e o apoio do seu parceiro fortalecem a relação, e a paquera pode evoluir para algo mais sério. Cor: BRANCO Palpite: 08, 59, 35.

VIRGEM 21/08 A 22/09
 Hoje você vai se sentir cheio de energia, pronto para avançar nos estudos e no trabalho, com boas negociações na parte da tarde. Se estiver solteiro, pode reatar um antigo interesse; nos relacionamentos, o romantismo fica em alta, com momentos especiais. Aproveite o dia! Cor: PRETO Palpite: 15, 24, 53.

LIBRA 23/09 A 22/10
 Dia de sorte e brilho no amor e no trabalho! Seus talentos criativos vão se destacar, atraindo boas parcerias e admiração. Aproveite esse momento para fazer sucesso na vida amorosa, pois seu charme fica irresistível e pronto para conquistar quem desejar. Cor: VERMELHO Palpite: 27, 46, 45.

ESCORPIÃO 23/10 A 21/11
 Hoje é um dia ideal para fortalecer os laços familiares e aproveitar momentos de harmonia com quem você ama. Os planos há muito esperados podem se concretizar, trazendo boas oportunidades financeiras, especialmente no período da tarde. No amor, deixe o passado para trás e abra espaço para novas paixões e surpresas no seu dia a dia. Cor: DOURADO Palpite: 01, 12, 55.

SAGITÁRIO 22/11 A 21/12
 Hoje, sua mente brilhante vai destacar você no trabalho, trazendo soluções criativas e ótimos resultados. Aproveite para ampliar amizades com seu carisma natural. Nos assuntos do coração, o amor está no ar, com muitas possibilidades de conquista e harmonia na união. Cor: AMARELO Palpite: 44, 15, 14.

CAPRICÓRNO 22/12 A 21/01
 Hoje a sorte fica do seu lado, Caprica, com chances de aumentar sua grana. Sua criatividade e disposição podem trazer recompensas financeiras e paz dentro de casa. No amor, prefira conexões mais profundas e aproveite momentos de harmonia com quem já conhece. Cor: VERDE-ESMERALDA Palpite: 23, 32, 22.

AQUÁRIO 21/01 A 19/02
 Dia de energia e sucesso para Aquário! Com a Lua no seu signo, sua vitalidade e carisma ficam em alta, trazendo mudanças positivas na sua vida profissional e novas oportunidades. No amor, surpresas irresistíveis vão te deixar ainda mais encantador. Aproveite o dia! Cor: SALMAO Palpite: 19, 34, 25.

PEIXES 20/02 A 20/03
 Hoje, a Lua traz tranquilidade e bem-estar, favorecendo seu equilíbrio. Foco no trabalho e a intuição afiada podem revelar boas oportunidades de crescimento financeiro, especialmente à tarde. No amor, sua timidez não impede de atrair interesses, e um clima caloroso pode chegar na intimidade. Cor: AZUL-CLARO Palpite: 32, 50, 23.

CULTURA

Oficinas carnavalescas: inscrições abertas até 15/5

Pontão Voar realiza formação gratuita com Rafael Siqueira voltada à criação de figurinos para o carnaval e festas populares

O Pontão Popular e Periférico Voar segue com inscrições abertas até sexta-feira (15) para a Oficina Carnavalesca: Adereços e Indumentárias.

A atividade será conduzida por Rafael Siqueira, produtor cultural, carnavalesco, coreógrafo e figurinista. As inscrições podem ser feitas pelo link <https://wx67yuj.short.gy/my-link>. Mais informações pelo Instagram @pontoavoar. As aulas serão ministradas nos dias 15 e 16 de maio (sexta e sábado), das 13h às 18h, na sede do Instituto Voar Cultural (SMA Conjunto K Lote 05, na entrada do Pró-DF, Gama)

O projeto é realizado com recursos da Política Nacional Aldir Blanc de Fomento à Cultura (PNAB-DF) e integra as ações da Política Nacional de Cultura Viva, por meio de parceria entre o Instituto Voar Cultural, a Secretaria de Cultura e Economia Criativa do DF e o Ministério da Cultura.

A oficina carnavalesca: adereços e indumentárias propõe desenvolver a criatividade na criação de figurinos para momentos festivos como carnaval, festas juninas e celebrações populares. Os participantes irão trabalhar na construção de adereços e estruturas a partir de técnicas acessíveis, utilizando materiais como arame galvanizado,



As oficinas ocorrem com recursos da Lei Aldir Blanc - Pnab-DF

fitas isolante e TNT como forro.

Durante os encontros, serão desenvolvidas peças como asas, cabeças cenográficas, ombreiras e elementos estruturais para fantasias, explorando volumes, formas e composição visual. A proposta também inclui a customização de roupas comuns, como biquínis, sungas, shorts e bodys, ampliando as possibilidades de criação com base em materiais simples e soluções criativas.

RAFAEL SIQUEIRA

O professor atua como produtor de eventos culturais, mestre-sala, carnavalesco, coreógrafo, estilista e figurinista. Foi mestre-sala da escola de samba Bola Preta de Sobradinho e atua como carnavalesco da Mocidade do Gama, além de desenvolver trabalhos em criação de figurinos e

produção cultural voltados ao universo do carnaval.

As atividades do curso de indumentária e cultura popular acontecem sempre aos sábados, no Instituto Voar Cultural, entre março e maio de 2026. Ao todo, são 60 horas de formação prática, distribuídas em seis módulos conduzidos por diferentes mestres e criadores da cultura popular.

Cada oficina é realizada em dois encontros consecutivos, com foco em vivência, experimentação e troca de saberes entre artistas e comunidade. O curso é gratuito, aberto ao público e não exige pré-requisitos.

ÚLTIMA OFICINA

Nos dias 29 e 30 de maio será realizada a Oficina de Estandarte na Cultura Popular, com o professor Aguinaldo Algodão.

‘ANTES QUE ELA CHEGUE’

Peça traz reflexão potente sobre memória, cuidado e reparação

O espetáculo Antes que ela chegue convida o público a uma experiência íntima e provocadora sobre memória, identidade e reparação. Com uma narrativa que transita entre o afeto e a crítica social, a montagem se destaca pela sensibilidade ao abordar vivências individuais que refletem questões coletivas. O monólogo chega ao Sesc 504 Sul nos dias 8, 9 e 10 de maio, com apresentações na sexta e no sábado, às 19h, e no domingo, às 18h. Os ingressos têm preços acessíveis, a partir de R\$ 7,50 (meia).

Com texto de Geraldo Lima e direção de Áurea Liz e Gelly Saigg, a obra acompanha Beatriz, que se prepara para receber Laurinha, sua irmã mais nova – doente e prestes a chegar para ser cuidada por Beatriz em seus últimos dias. Enquanto arruma a casa, a personagem revisita memórias, ressentimentos e escolhas, transformando um gesto cotidiano em um processo simbólico de reorganização interna.

Interpretada por Paula Passos, Beatriz se apresenta como uma voz que ecoa experiências

da população negra, articulando um discurso franco e reflexivo sobre racismo estrutural e identidade. Ao quebrar a quarta parede e dialogar diretamente com o público, conduz uma narrativa que mescla humor sutil e intensidade emocional, convidando à escuta e à reflexão.

A peça se consolida como uma obra sensível sobre humanidade, propondo questionamentos sobre as estruturas que moldam vidas e destinos, além de refletir sobre cuidado, renúncia e possibilidades de transformação.

Realizada com recursos do Fundo de Apoio à Cultura do Distrito Federal, a produção é assinada por Guinada Produções AUGE Produtora e La Casita Amarilla, com apoio da Cruzília Comunicação e do Sesc.

Antes de sua temporada no Sesc, o espetáculo circulou por espaços como o CREVIN – Lar de Idosos e o Mini Teatro Lieta de Lô, em Planaltina, além da Administração Regional de Ceilândia e da Associação dos Idosos de Ceilândia, fortalecendo o diálogo com diferentes públicos e territórios do Distrito Federal.



Estrelado por Paula Passos, o espetáculo propõe um mergulho sensível nas experiências de uma mulher negra diante de encontros, ausências e reconciliações

CALDEIRÃO CULTURAL



O projeto surge da confluência de culturas do DF e da economia cultural

Projeto percorre 10 regiões com ações formativas e programações culturais

Do samba ao Hip Hop, da capoeira às artes gráficas, do urbano ao popular, o DF borbulha potência de uma mistura rica de construções e influências culturais, se consolidando como uma rede de diversidade e construção coletiva. É dessa fervência artística e cultural que, entre abril e junho, o Caldeirão Cultural vai de Norte a Sul do DF, ocupando 10 territórios para serem ponto de encontro entre artistas, produtores, técnicos e agentes culturais do DF, em ações formativas e programações culturais.

Explorando a confluência cultural e artística característica da cidade, o projeto irá promover meses de programação intensa em diferentes territórios, passando pelo Cruzeiro, Ceilândia, Taguatinga, Plano Piloto, Vila Telebrasília, Varjão e Sobradinho. Com o objetivo de ocupar os espaços e ferramentas culturais já existentes e resistentes do DF, o projeto vai ocupar diferentes territórios para promover trocas e compartilhamento de experiências, formação de novos agentes e fortalecimento das redes da Economia Criativa do DF.

Em sua primeira edição, em março, o Caldeirão Cultural esteve na Casa do Hip Hop, com quatro dias de programação extensa voltada para a cultura urbana e manifestações do movimento hip hop, como o grafite, batalha de rima e oficina de DJ. Depois, a Associação Recreativa Unidos do Cruzeiro

(ARUC) recebeu rodas e oficinas de samba. Em abril, também aconteceu o lançamento do projeto Amplifica junto com a Infinu, para a realização de shows, oficinas e a construção de uma rede de negócios, e a Feira Motim, realizada no Conic, em parceria com a Biroscas.

Para a co-fundadora da Casa do Hip Hop de Ceilândia DJ Jamaika Laiz Cecília, o Caldeirão Cultural reconhece aqueles que seguem fazendo e transformando a cultura no DF, movimentos que perduram há anos e espaços de perseverança e construção. "Ceilândia sempre foi um território de resistência, de criação. Sempre foi um lugar onde a juventude se expressa, cria e se vira com o que tem", afirma. "É dar visibilidade pra quem já faz e que já transforma todos os dias, mesmo com pouco recurso."

Nos meses seguintes, outros espaços importantes para a cena cultural do DF também irão receber oficinas e programações artísticas inéditas, percorrendo desde as expressões urbanas até as manifestações de cultura popular. Os próximos espaços a receberem o projeto são: Acadêmicos da Asa Norte, Instituto Palco Cultural, Grupo Cultural Azulim, Batalhão das Artes, Janela das Artes e Coletivo Pé Direito da Vila Telebrasília. Para acompanhar o calendário de eventos, siga o instituto No Setor, nas redes sociais www.instagram.com/nosetor/.

PALAVRAS CRUZADAS DIRETAS

www.coquetel.com.br

© Revistas COQUETEL

Propaganda ilegal em dias de eleição	(?) os pés no chão: ser realista	Regiões de uma cidade	Aero-náutica (abrev.)	Central de inteligência criada em 1947	Espaços religiosos
Discriminação "sutil" em relação às mulheres		Leon Trotski, político soviético			Determina-lo é o trabalho do perito criminal em balística
Veículo de socorro utilizado pelo Samu					
			O pneu que causa aquaplanagem		
Gil (?): o Pai do Teatro Português		Iniciais de Rei da MPB		Anti-idade (abrev.)	
		Aplicação			
A roupa vendida em lojas de grife	Órgão estimulado pelo diurético	Liquido natural essencial à saúde			
	Verbo de ligação			Araldo Jahor: faleceu em 2022	
	Calçados femininos				
Triturar (a carne)		República irlandesa			
(?) prazer, saudação da pessoa educada		Peixe de pizzas			
Primítiva utilidade do iolô		Resposta dos noivos no altar			
Clara Nunes, cantora	Habitat da onça	(?) burger: o sanduiche com ovo	O tempo passado	(?) 9000, selo de qualidade	
	Peça do ventilador				
Radiografia (pop.)	Efeito do sangramento prolongado			Fabulista grego de "A Raposa e as Uvas"	
Sigmund Freud, psicanalista austriaco		Fenda geológica	Ler, em inglês	Eros Ramazzotti, cantor italiano	
Estado que abriga a Arena Pantanal		Conteúdo textual			
		Membro invertido do Curupira (Folc.)	"S6 (?)" sucesso de Jola Quest (Mus.)		
Os tecidos como epitelial e conjuntivo	(?) Chi Minh, cidade vietnamita	La (?), cidade do aeroporto El Alto	(?) stop": parada no boxe na F1		
Fonte de proteína na dieta nordestina					

BANCO. 3/egg — 4/ltre — read. 5/moles. 47

#FaçaCoquetel
 Assine e receba no conforto da sua casa!
 www.assinecoquetel.com.br

Assine nosso site!

Solução

T	O	S	E	O	N	H	V		
L	D	Z	V	D	O	H	C		
P	O	H	E	S	E	T	O	W	
O	S	O	H	O	L	V	H	V	
H	E	O	G	O	J	S			
J	V	I	W	E	N	V	I		
O	S	I	N	V	D	V	H	C	
O	O	V	L	V	H	N	C		
O	I	E	O	V	W	H	V		
E	H	I	E	O	L	I	N	W	
R	V	H	E	S	H	E	O	W	
V	N	G	V	N	S	O	H		
H	L	O	H	V	H	V	C		
I	N	V	E	L	N	E	C	I	A
V	J	N	V	T	O	L	O	W	
S					Z	B			

ESPORTE

Libertadores: jogo do Flamengo é cancelado por falta de segurança

Rubro-Negro enfrentava o Independiente Medellín na Colômbia, mas vandalismo interrompeu a partida

A partida entre Flamengo e Independiente Medellín (Colômbia), pelo Grupo A da Copa Libertadores da América, foi cancelada, na noite desta quinta-feira (7), após torcedores da equipe colombiana realizarem atos de vandalismo no estádio Atanásio Girardot, em Medellín.

A bola rolou por pouco mais de três minutos no estádio colombiano, até que torcedores lançaram sinalizadores e bombas em direção ao campo de jogo, em especial perto do gol defendido pelo goleiro Rossi, do Flamengo.

Encapuzados, os manifestantes colombianos tentaram invadir o gramado, arremessando objetos, chapas de aço e cadeiras. Um artefato chegou a acertar a mochila e a calça de um cinegrafista da ESPN — os objetos pegaram fogo.

Diante deste panorama, por determinação da arbitragem da partida, os jogadores das duas equipes seguiram para os vestiários, onde permaneceram aguardando por 1 hora e 15 minutos até que a Conmebol (Confederação Sul-Americana de Futebol) decidiu cancelar o jogo.

Após a decisão da Conmebol o diretor de futebol do Flamengo, José Boto, se pronunciou, em um vídeo publicado nas



Torcedores do Independiente Medellín querem renúncia do presidente do clube e exigem que ele venda suas ações

redes sociais, defendendo o cancelamento da partida e a atribuição dos pontos ao Rubro-Negro.

PROTESTO DA TORCIDA DO INDEPENDIENTE MEDELLÍN

Os torcedores do Independiente Medellín protestam contra o momento do clube, que foi eliminado do Campeonato Colombiano, no último fim de semana. Após a derrota, Raúl Giraldo, principal acionista do clube, fez gestos provocativos em direção à torcida. A revolta se estendeu à Conmebol e à Fifa.

Houve, inclusive, um movimento da polícia colombiana para que a partida fosse realizada com portões fechados, o que foi negado pelo Independente Medellín, que garantiu a segurança do evento.

MIRASSOL VENCE E ASSUME A LIDERANÇA ISOLADA DO GRUPO G

O Mirassol venceu a LDU nesta quinta-feira (7), no Maião, por 2 a 0, em jogo válido pela 4ª rodada da fase de grupos da CONMEBOL Libertadores. Os gols da partida foram marcados por Lucas Oliveira e Reinaldo.

Com a vitória, o Leão Cai-pira se isolou na liderança do grupo G, agora com nove pontos. Abaixo do time de Rafael Guanaes está o Lanús, que perdeu para o Always Ready e estacionou nos seis pontos.

A LDU aparece em terceiro,

FASE DE GRUPOS		
4ª RODADA		
RESULTADOS		
Sporting Cristal	0 x 2	Palmeiras
Santa Fé	1 x 1	Corinthians
Rivadavia	1 x 1	Fluminense
Universid Católica	0 x 0	Cruzeiro
Mirassol	2 x 0	LDU Quito
Indep. Medellín	x	Flamengo

com os mesmos seis pontos que o time argentino, mas abaixo pela derrota no confronto direto.

O Mirassol volta a campo contra o Always Ready, lanterna, com três pontos, no dia 19, em jogo que será disputado em El Alto, na Bolívia. A Liga de Quito receberá o Lanús, no dia 20.

SUL-AMERICANA

Red Bull Bragantino vai a Santa Cruz de la Sierra (BOL) e atropela o Blooming com placar de 6 x 0

O Red Bull Bragantino goleou o Blooming por 6 a 0 nesta quinta-feira (7), no Estádio Ramón Tahuichi Aguilera, pela quarta rodada do Grupo H da Copa Sul-Americana. Os gols da partida foram marcados por Rodriguinho (2x), Gustavo Marques e Fernando. Com o resultado, a equipe paulista chegou aos seis pontos, mas segue na terceira colocação do grupo. Já o Blooming permanece na lanterna, com apenas um ponto conquistado.



FOTO: DIVULGAÇÃO/RBBRAGANTINO

Mesmo com goleada, equipe segue em 3º do Grupo H

válido pela quarta rodada da fase de grupos da Copa Sul-Americana, no estádio El Teniente. Os times não estavam em uma noite brilhante. Do lado São Paulino, faltou capricho no ataque, e sobrou

riscos na defesa - as melhores chances dos donos da casa vieram de falhas do Tricolor.

O time de Roger Machado é o líder do embolado Grupo C, com oito pontos, seguido de muito perto pelos chilenos e pelo Mil-

FASE DE GRUPOS		
4ª RODADA		
RESULTADOS		
Juventud	2 x 2	Atlético-MG
Riestra	0 x 3	Grêmio
Recoleta	1 x 1	Santos
Audax Italiano	1 x 2	Vasco
Botafogo	2 x 1	Racing
O'Higgins	0 x 0	São Paulo
Blooming	0 x 6	RB Bragantino

lionarios, que somam sete. Na próxima rodada, o Tricolor recebe o Millionarios, no Morumbis. O jogo está marcado para o próximo dia 19 de maio, às 21h30. Já o O'Higgins enfrenta o Boston River fora de casa.

BRASILEIRÃO

Sábado (9) três partidas abrem a 15ª rodada

15ª RODADA	
SÁBADO (9)	
16h	Coritiba x Internacional (Couto Pereira)
18h	Fluminense x Vitória (Maracanã)
21h	Bahia x Cruzeiro (Arena Fonte Nova)
DOMINGO (10)	
16h	Atlético-MG x Botafogo (Arena MRV)
16h	Remo x Palmeiras (Mangueirão)
18h30	Santos x Bragantino (Vila Belmiro)
18h30	Corinthians x São Paulo (Neo Química Arena)
18h30	Mirassol x Chapecoense (Maião)
19h30	Grêmio x Flamengo (Arena do Grêmio)
20h30	Vasco x Athletico-PR (São Januário)

Sábado (9), o confronto sul-brasileiro entre Coritiba e Internacional abre a 15ª rodada do Campeonato Brasileiro. A partida será no Couto Pereira, a partir das 16h, com transmissão do Premiere. As duas equipes estão no pelotão do meio da tabela de classificação. O Coxa aparece em 8º, com 19 pontos, dois a mais que o Inter, o 12º. Os gaúchos vêm de vitória em casa sobre o Fluminense, enquanto os paranaenses chegam para o confronto após sofrerem derrotas para Grêmio e Vitória, esta última por 4 a 1, ambas fora de casa.

Fluminense recebe o Vitória, neste sábado (9), às 18h (de Brasília), no Maracanã, pela 15ª rodada do Brasileirão. O jogo

terá a transmissão do Premiere. O Tricolor é o terceiro colocado com 26 pontos, sete a menos que o líder Palmeiras. Já o Vitória tem 18 e os comandados do técnico Jair Ventura sabem que um triunfo no Maracanã pode distanciar os bem consideravelmente da zona de rebaixamento.

Fechando os duelos de sábado (9), o Bahia recebe o Cruzeiro, na Fonte Nova, em Salvador, às 21h, pela 15ª rodada do Brasileirão. O duelo reúne dois times que vivem momentos distintos na competição. Enquanto o Bahia segue na briga pelo G-4, a Raposa ainda amarga a segunda metade da tabela e tenta seguir fora da zona de rebaixamento.

CLASSIFICAÇÃO										
POSICÃO	P	J	V	E	D	GP	GC	SG	GP	SG
1	Palmeiras	33	14	10	3	1	24	11	13	
2	Flamengo	27	13	8	3	2	26	12	14	
3	Fluminense	26	14	8	2	4	23	18	5	
4	São Paulo	24	14	7	3	4	19	13	6	
5	Athletico-PR	23	14	4	5	5	20	15	5	
6	Bahia	22	13	6	4	3	19	16	3	
7	Bragantino	20	14	6	2	6	17	16	1	
8	Coritiba	19	14	5	4	5	16	17	-1	
9	Vitória	18	13	5	3	5	16	18	-2	
10	Botafogo	17	13	5	2	6	25	26	-1	
11	Atlético-MG	17	14	5	2	7	17	20	-3	
12	Internacional	17	14	4	5	5	14	14	0	
13	Vasco	17	14	4	5	5	10	21	-1	
14	Grêmio	17	14	4	5	5	15	16	-1	
15	Cruzeiro	16	14	4	4	6	18	24	-6	
16	Santos	15	14	3	6	5	19	22	-3	
17	Corinthians	15	14	3	6	5	10	13	-3	
18	Mirassol	12	13	3	3	7	15	19	-4	
19	Remo	11	14	2	5	7	15	24	-9	
20	Chapecoense	8	13	1	5	7	13	26	-13	

SÉRIE A1 – FEMININO

Cruzeiro faz clássico com o América para voltar ao G8 e buscar a reabilitação

O Campeonato Brasileiro Feminino inicia a disputa da 10ª rodada nesta sexta-feira com o duelo isolado entre Cruzeiro x América-MG, às 19h, na Arena do Jacaré, em Sete Lagoas. A partida tem a transmissão do NSports (pelo Youtube).

As Cabulosas não vencem há quatro partidas. A última vitória foi diante do Fluminense, por 3 a 2, em 26 de março, pela quinta rodada do Brasileiro. Depois, empatou com Ferroviária (1 a 1), Bragantino (2 a 2), Juventude (0 a 0) e perdeu de forma inesperada para o Internacional (2 a 1). O clube estrelado, liderado por Jonas Urias, soma outros dois triunfos (Bahia e Atlético) e dois empates (Santos e Flamengo), índices que lhe deixam na 10ª posição — a segunda após o fim da zona de classificação ao mata-mata — com 14 pontos.

O calendário da primeira fase ainda conta com Vitória (fora, em 24 de maio), São Paulo (casa, em 24 de julho), Botafogo (casa, em 1º de agosto), Grêmio (fora, em 9 de agosto), Mixto (fora, em 15 de agosto) e Palmeiras (casa, 28 de agosto).

A briga do América é outra, contra o rebaixamento. As Spartanias, comandadas por Jorge Victor, figuram em 17º, com apenas três pontos. A campanha da equipe mineira ainda não tem vitórias, mas três empates e seis derrotas.

DESAFQUES

Jonas Urias perdeu peça importante para a sequência da temporada: a meio-campista Gaby Soares, titular, rompeu o ligamento cruzado anterior do joelho esquerdo. Além dela, estão no departamento médico a goleira Camila Rodrigues e as atacantes Millene Fernandes e Fabíola Sandoval.

PROVÁVEIS ESCALAÇÕES

CRUZEIRO: Cláudia; Letícia Alves, Tainara e Vitória Calhau; Milena, Rafa Levis, Mari Andrade, Ravenna, Bynanca Brasil e Gisseli; e Marília. **Técnico:** Jonas Urias.

AMÉRICA: Sandy; Duda Nascimento, Maiara, Mimi, Duda Teixeira e Ana Clara; Kaylane, Dubai e Laís; Ana Júlia e Dani Ortolan. **Técnico:** Jorge Victor.



As Cabulosas querem acabar com sequência de jogos sem vitórias

Rodada só se encerra na próxima segunda (11), com cinco partidas

10ª RODADA		CLASSIFICAÇÃO										
HOJE		POSICÃO	P	J	V	E	D	GP	GC	SG	GP	SG
19h	Cruzeiro x América-MG (Arena do Jacaré)	1	Corinthians	22	9	7	1	1	23	8	15	
		2	São Paulo	20	9	6	2	1	14	6	8	
		3	Palmeiras	18	9	5	3	1	18	8	10	
16h	Fluminense x Santos (Luso-Brasileiro)	4	Internacional	17	9	5	2	2	12	6	6	
18h	Mixto-MT x Bahia (Dutrinha)	5	Bahia	16	9	5	1	3	15	12	3	
		6	Flamengo	15	9	4	3	2	16	12	4	
		7	Ferroviária	15	9	4	3	2	13	9	4	
17h	Bragantino x Grêmio (Benitão)	8	Fluminense	15	9	4	3	2	11	8	3	
		9	Bragantino	14	9	4	2	3	17	15	2	
		10	Cruzeiro	14	9	3	5	1	14	10	4	
15h	Vitória x Juventude (Barradão)	11	Santos	11	9	2	5	2	10	11	-1	
		12	Grêmio	10	9	3	1	5	10	11	-1	
18h	Internacional x Botafogo (Sesc Campestr)	13	Atlético-MG	9	9	2	3	4	9	9	0	
19h	Flamengo x Ferroviária (Luso-Brasileiro)	14	Mixto-MT	6	9	1	3	5	6	16	-10	
21h	Palmeiras x Atlético-MG (Arena Barueri)	15	Juventude	5	9	1	2	6	3	10	-7	
21h30	Corinthians x São Paulo (Parque São Jorge)	16	Botafogo	5	8	1	2	5	7	15	-8	
		17	América-MG	3	9	0	3	6	3	19	-16	
		18	Vitória	2	8	0	2	6	5	21	-16	

COPA DO BRASIL

Na próxima semana ocorrem os confrontos de volta da quinta fase

5ª FASE	
JOGOS DE IDA	JOGOS DE VOLTA
Botafogo 1 X 0 Chapecoense	19h30 Internacional x Athletic (Beira-Rio)
São Paulo 1 X 0 Juventude	21h30 Cruzeiro x Goiás (Mineirão)
Grêmio 2 X 0 Confiança	21h30 Fluminense x Operário (Maracanã)
Barra 0 X 1 Corinthians	
Paysandu 0 X 2 Vasco	
Bahia 1 X 3 Remo	19h Juventude x São Paulo (Alfredo Jaconi)
Goiás 2 X 2 Cruzeiro	19h Vasco x Paysandu (São Januário)
Santos 0 X 0 Coritiba	19h30 Coritiba x Santos (Couto Pereira)
Fortaleza 2 X 1 CRB	20h30 Mirassol x Bragantino (Maião)
Athletic Club 1 X 2 Internacional	21h30 Jacupense x Palmeiras (A definir)
Bragantino 1 X 1 Mirassol	21h30 Ceará x Atlético-MG (Castelão)
Flamengo 2 X 1 Vitória	21h30 Remo x Bahia (Mangueirão)
Atlético-MG 2 X 1 Ceará	
Palmeiras 3 X 0 Jacupense	
Athletico-PR 0 X 0 Atlético-GO	
Operário-PR 0 X 0 Fluminense	
QUEM TEM VANTAGEM NA VOLTA	
Botafogo, São Paulo, Grêmio, Corinthians, Vasco da Gama, Remo, Fortaleza, Internacional, Flamengo, Atlético-MG e Palmeiras	
	19h30 Corinthians x Barra (Neo Química Arena)
	21h30 Vitória x Flamengo (Barradão)
	21h30 CRB x Fortaleza (Rei Pelé)