



SAMAMBAIA

GDF NA SUA PORTA GARANTE RECURSOS DE R\$ 13 MILHÕES

Programa lançado no primeiro dia de governo de Celina Leão funciona na cidade até a próxima sexta-feira (22), com serviços de todas as áreas do GDF oferecidos à população

PÁGINA 3

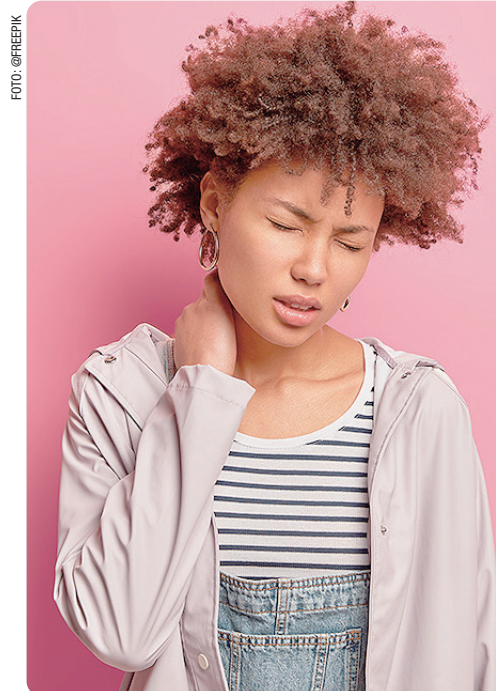

SAÚDE

ATIVIDADES EM TODO O PAÍS ALERTAM PARA A FIBROMIAUGIA

Em Brasília, o evento ocorreu no Parque da Cidade. Foram oferecidas sessões de acupuntura, liberação miofascial, orientações sobre fisioterapia, abordagem psicológica e conversas para conscientização.

PÁGINA 6

POLÍTICA

RELATÓRIO DA ESCALA 6X1 PODE SAIR NA QUARTA (20)

Relator da Comissão especial da Câmara dos Deputados, Leo Prates, está finalizando o texto para levar a proposta à votação. PÁGINA 4

ECONOMIA

PIB CRESCE 1,3% NO PRIMEIRO TRIMESTRE, COM AGROPECUÁRIA, INDÚSTRIA E SERVIÇOS

PÁGINA 5

CIDADES



Museu apresenta ciência natural no Zoológico

Espaço reformado reorganizou o acervo e fica aberto ao público de terça-feira a domingo, das 9h às 12h e das 13h30 às 16h. PÁGINA 2

CULTURA

COLETIVO ABRE SEGUNDA TEMPORADA DA COMÉDIA DRAG, NA QUARTA (20)

PÁGINA 7

ESPORTE

APÓS EMPATES, PALMEIRAS E FLAMENGO MANTÊM A PONTA DO BRASILEIRÃO

PÁGINA 8

CIDADES

Museu de Ciências Naturais do Zoo de Brasília é reaberto

Espaço criado em 1994 volta com novo roteiro educativo, acessibilidade e quase 200 peças no acervo

O Museu de Ciências Naturais do Zoológico de Brasília voltou a receber visitantes, após reforma do espaço, ampliação da acessibilidade e reorganização do acervo. No sábado (16), também foram inaugurados um espaço esportivo, banheiros reformados, a apresentação do Plano Diretor de Ordenamento Territorial do Zoo (Pdot) e o lançamento do programa Tratador Mirim.

O secretário de Meio Ambiente, Rafael Santana, destacou o vínculo afetivo dos brasilienses com o Zoo e o papel educativo do museu: “O zoo é um ambiente de memória. A gente se lembra da família, dos pais, dos amigos, dos piqueniques. Esse espaço vem raíça essa memória, com animais taxidermizados, todos reais, e experiências para a criançada e para toda a família”.

Criado em 1994, o Museu de Ciências Naturais é uma das estruturas de educação ambiental mais tradicionais do Zoológico de Brasília. Além de animais taxidermizados, o local tem esqueletos e materiais conservados em meio líquido, permitindo ao público conhecer características de espécies nativas e exóticas, bem como temas ligados à biodiversidade,

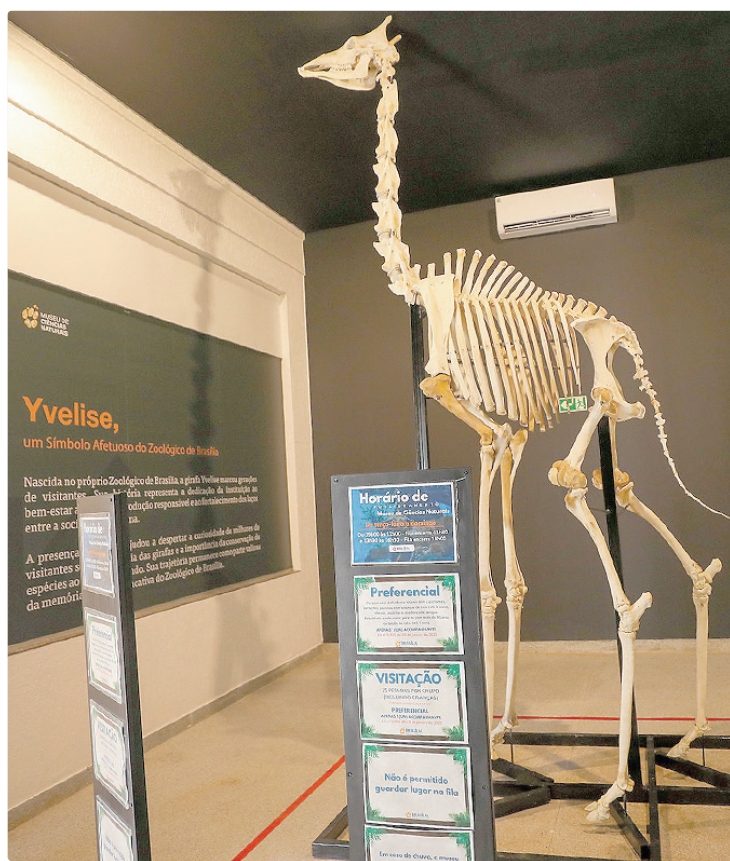

Entre os destaques está o esqueleto da girafa Yvelize que vivia no Zoo

à evolução dos vertebrados e à conservação da fauna.

Segundo o diretor-presidente da Fundação Jardim Zoológico de Brasília, Wallison Couto, o museu foi preparado para oferecer uma visita mais acessível e interativa. “Para nós é um prazer imenso ter reaberto o museu”, declarou. “Fizemos algumas adaptações, trouxemos mais animais, mais interatividade e mais acessibilidade para o público. Está bem diferente e mais divertido para as crianças também”.

ACERVO

Entre as principais novidades está o esqueleto da girafa Yvelize, que viveu no Zoológico até 2018 e morreu aos 7 anos, após uma cirurgia de emergência para tratar uma torção intestinal. Preservada ao longo dos anos para integrar o acervo, a peça tem 4,30 metros de altura e passa a ser uma das atrações do museu.

O acervo reúne quase 200 peças biológicas em diferentes formas de conservação,

como materiais preservados em meio líquido. O diretor-presidente também ressaltou que boa parte das peças é formada por animais que viveram no próprio Zoológico. “A maioria dos animais é daqui do zoo mesmo”, detalhou. “Não é porque o animal morreu que a gente perde esse contato”.

O novo percurso será acompanhado por educadores ambientais, com conteúdos sobre evolução dos vertebrados, biodiversidade e parentesco evolutivo entre seres humanos e outros primatas. As visitas ocorrerão de terça-feira a domingo, das 9h às 12h e das 13h30 às 16h.

A estudante Maria Luíza Pereira do Nascimento, de 9 anos, aluna do 5º ano do Colégio Militar Dom Pedro II, saiu impressionada com o tamanho do esqueleto da girafa. “É muito grande. Eu não dou nem a perna da girafa. É legal para as crianças aprenderem sobre os bichos e, no futuro, se quiserem, cuidar deles”.

NOVAS ESTRUTURAS

Além do museu, o Zoológico inaugurou um novo espaço esportivo, com quadra para diferentes modalidades e atividades de convivência. Também foram reformados os banheiros próximos ao recinto dos rinocerontes, em uma das áreas de circulação do parque.

EMPREGO

Agências do trabalhador têm vagas com salários até R\$ 8 mil nesta segunda

As agências do trabalhador do Distrito Federal oferecem, nesta segunda-feira (18), 1.025 vagas para quem procura emprego. O posto que apresenta maior remuneração é o de mecânico de manutenção de máquina, na Zona Industrial, com cinco vagas abertas e salário de R\$ 8 mil. É necessário ter experiência e ensino médio completo.

cativo da Carteira de Trabalho Digital (CTPS) ou ir a uma das 16 agências do trabalhador, das 8h às 17h, durante a semana. Mesmo que nenhuma das oportunidades do dia seja atraente ao candidato, o cadastro vale para oportunidades futuras, já que o sistema cruza dados dos concorrentes com o perfil que as empresas procuram.

220 OPORTUNIDADES

Já o cargo que oferece o maior número de vagas é o de estoquista, com 220 oportunidades para pessoas com o ensino médio completo, mas sem a necessidade de experiência. O salário oferecido é de R\$1.736 além de benefícios.

Todos os postos oferecem benefícios. Para participar dos processos seletivos, basta cadastrar o currículo no apli-

CADASTROS PESSOALMENTE

Empregadores e empreendedores que desejem ofertar vagas ou utilizar o espaço das agências do trabalhador para as entrevistas podem se cadastrar pessoalmente nas unidades ou pelo e-mail gcv@sedet.df.gov.br. Pode ser utilizado, ainda, o Canal do Empregador, no site da Secretaria de Desenvolvimento Econômico, Trabalho e Renda (Sedet-DF).



Mecânico de manutenção de máquina tem vaga de R\$ 8 mil

GAMA

Com Zona 30, Setor de Indústrias terá trânsito alterado nesta terça-feira (19)

Motoristas e pedestres que circulam pelo Setor de Indústrias do Gama terão mudanças no trânsito a partir desta terça-feira (19). O Detran-DF implantará um novo sistema de circulação na região, com medidas criadas para ampliar a segurança viária e melhorar a organização do fluxo em uma área marcada pela circulação de 20 mil pessoas, entre moradores, estudantes, comerciantes e outros usuários.

A principal alteração será a adoção de sentido único nas vias QI 1 e QI 5, enquanto a QI 3 manterá o atual formato de mão dupla. Além da mudança no sentido das ruas, todo o setor passará a operar com a criação de uma Zona 30, que

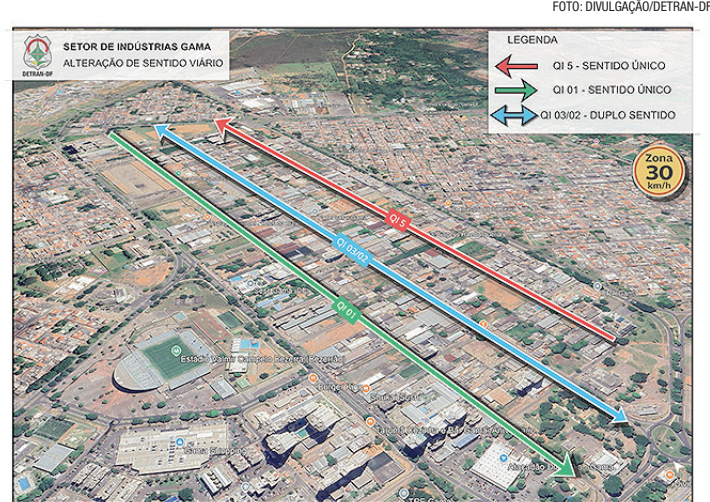

estabelece o limite máximo de velocidade da área em 30 km/h.

A intervenção é fruto de estudos técnicos realizados a

partir de demandas apresentadas pela própria comunidade e pela CLDF. A alta circulação se deve à característica de uso misto da região, que abriga

espaços residenciais, comerciais e industriais, além de igrejas, academias e instituições de ensino.

O foco central das alterações é a proteção à vida. O diretor-geral do Detran-DF, Marcu Bellini, enfatiza que áreas com grande fluxo de pedestres exigem a implantação de medidas de moderação de tráfego, zonas de trânsito calmo e áreas de circulação segura. “A redução da velocidade é um dos principais fatores para diminuir a gravidade dos sinistros de trânsito e a mortalidade”, lembra, citando o exemplo de intervenções semelhantes em outras localidades movimentadas do DF, como Águas Claras.

MAIO AMARELO

Passeio ciclístico abre inscrições para a edição de 2026

Quem quiser participar do Passeio Ciclístico DER-DF/ Edição Maio Amarelo tem até o dia 25 deste mês para fazer sua inscrição. A iniciativa é da Escola Vivencial de Trânsito (Transitolândia), do DER-DF, marcando a campanha mundial de conscientização sobre

a importância de reduzir os acidentes de trânsito.

Com 500 vagas disponíveis para o público geral, o evento será realizado no dia 31, no Eixão Sul, com largada a partir das 7h30, na altura da Quadra 102, próximo ao Banco Central. Após o passeio, haverá

sorteio de brindes oferecidos pelas empresas apoiadoras

Durante a concentração, cada pessoa inscrita receberá um kit educativo com sacochila, camiseta, garrafa, dispositivo de iluminação, colete e capacete. A saída está prevista para as 9h, sendo o

percurso de 10 quilômetros, no sentido Aeroporto, com retorno ao local de início do evento ciclístico.

As inscrições podem ser feitas por meio deste link: <https://www.even3.com.br/e/passeio-ciclistico-der-df-edicao-maio-amarelo-731373>



Podas, retirada de lixo e limpeza geral fizeram parte da iniciativa

Brasília Agora
BSB ONLINE

CNPJ: 04.785.801/0001-60

SEU JORNAL

CNPJ: 11.362.418/0001-65

BSB
ONLINE

TÍTULO DEPOSITADO NO INPI
SOB Nº 828213798
JORNAL BRASÍLIA AGORA EMPRESA JORNALÍSTICA LTDA - ME
REDAÇÃO E DEPTº COMERCIAL
SIG Quadra 3 Bloco B, Entrada 75 - Sala 101 - Brasília-DF
CEP: 71200-432 - Fone: (61) 3344-9063 e 3344-9064.

E-mail: bsbagora@gmail.com
Site: www.brasiliaagora.com.br
Diretor: SÍLVIO AFFONSO

Editora Geral: KÁTIA SLEIDE
Editor: RODRIGO LEITÃO
Fontes: AGÊNCIAS BRASIL e BRASÍLIA

CIRCULAÇÃO
BRASÍLIA: Plataforma superior e inferior da Rodoviária do Plano Piloto; Estações do Metrô; GDF e Governo Federal. Tribunais, bancas de revistas, rede de escolas particulares e rede de hospitais e clínicas.

GOIÁS: Goiânia; Anápolis; Luziânia; Cidade Ocidental; Novo Gama; Valparaíso; Santo Antônio do Descoberto; Águas Lindas; Formosa; Planaltina de Goiás. Lista VIP + Restaurantes + Agências de Publicidade.

Parque Gráfico: SIA quadra 3C lote 24, fundos. Fone: 3341-3852

• ARTIGOS E COLUNAS assinados são de inteira responsabilidade de seus autores

CIDADES

GDF na Porta da Sua Casa leva R\$ 13 milhões para Samambaia

Estrutura fica na cidade até sexta (22), com serviços itinerantes de vários órgãos, de 9h às 16h, no Complexo Cultural

Depois de passar pelo Itapoã, Paranoá e Riacho Fundo II, o programa GDF na Sua Porta chegou a Samambaia. Desta segunda-feira (18) até sexta-feira (22), a iniciativa estará na cidade com atendimentos públicos, serviços itinerantes e ações integradas de diversos órgãos do GDF, atendendo os mais de 227 mil moradores da cidade. São cerca de R\$ 13 milhões só para obras de manutenção. A estrutura foi montada no estacionamento do Complexo Cultural (quadra 301), com funcionamento sempre das 9h às 16h.

A criação do GDF na Sua Porta foi o primeiro ato oficial da governadora Celina Leão, com o objetivo de aproximar a administração pública dos cidadãos e ampliar o acesso aos serviços sem necessidade de grandes deslocamentos. O lançamento da edição de Samambaia foi marcado pela assinatura de 27 ordens de serviço (VEJA QUADRO).

“Quando o GDF chega à sua porta, ele faz todo o serviço de zeladoria. Só de reforma de parquinho são mais de 60; PECs; iluminação de dez qua-



OREDENS DE SERVIÇOS JÁ ASSINADOS

1	Reforma da Unidade Básica de Saúde (UBS) nº 1;
2	Reforma da Unidade Básica de Saúde (UBS) nº 3;
3	Reforma da Unidade Básica de Saúde (UBS) nº 4;
4	Reforma e reconstrução de 56 Pontos de Encontro Comunitário (PECs) - R\$ 1,2 milhão;
5	Reforma e reconstrução de calçadas na 1ª Avenida Norte (202/402 até 212/412) - R\$ 2,3 milhões;
6	Reforma e reconstrução de calçadas na 2ª Avenida Noroeste - R\$ 780 mil;
7	Reforma e desobstrução de bocas de lobo - R\$ 300 mil;
8	Reposição e instalação de meios-fios - R\$ 88 mil;
9	Manutenção e melhoramento de vias com recuperação asfáltica e tapa-buraco - R\$ 2 milhões;
10	Reforma de quadra poliesportiva na QS 127 - R\$ 317 mil;
11	Reforma de quadra poliesportiva na QS 425 - R\$ 284 mil;
12	Reforma de quadra poliesportiva na QR 225 - R\$ 311 mil;
13	Reforma de quadra poliesportiva na QR 204 - R\$ 216 mil;
14	Reforma de quadra poliesportiva na QN 311 - R\$ 247 mil;
15	Reforma de quadra poliesportiva na QS 115 - R\$ 202 mil;
16	Reforma de quadra poliesportiva na QN 403 - R\$ 281 mil;
17	Reforma de quadra poliesportiva na QR 202 - R\$ 246 mil;
18	Reforma e reconstrução de 60 parquinhos - R\$ 3 milhões;
19	Podas de árvores e roçadas - R\$ 747 mil;
20	Implantação de 12 pontos do programa De Cara Nova - R\$ 240 mil;
21	Implantação de iluminação, por meio do programa #LEDDáJogo, em dez equipamentos esportivos - R\$ 700 mil;

CAPACITAÇÃO PROFISSIONAL

Programa QualificaDF Móvel certifica 579 alunos em cursos gratuitos no DF

O QualificaDF Móvel certificou, nesta segunda-feira (18), 579 alunos da 5ª etapa do 4º ciclo do programa. A formatura foi realizada no Complexo Cultural de Samambaia e reuniu estudantes das unidades instaladas em Planaltina, Taguatinga, Sobradinho II e no Recanto das Emas.

A governadora Celina Leão participou da solenidade. “Esse é um projeto que fala de autonomia financeira, não só de empregabilidade. Todas as pessoas que passam pelo Qualifica podem montar o seu pequeno negócio. Elas conseguem, não só gerar renda, mas gerar novos negócios, novos empregos. Então, é muito bonito ver esse programa, principalmente pelas nossas mulheres, porque muitas delas são mães solas, atípicas, e esse programa acolhe e leva a carreta para perto da casa delas. Você vê que elas já chegam formando e já pedindo a carreta de novo”, apontou a chefe do



A consultora de imagem Andressa aprendeu a harmonizar cores com pele

Executivo, que ainda disse que repassaria ao secretariado os pedidos para que a carreta voltasse ao Recanto das Emas.

O programa é de responsabilidade da Secretaria de Trabalho e Renda (Sedet-DF). Na cerimônia, o secretário Thales Mendes destacou a importância

da qualificação para os profissionais do DF: “É uma satisfação muito grande para a gente e é um compromisso que nós assumimos e cumprimos aqui hoje, que é de dar oportunidade para as pessoas, oportunidade para que elas possam ter dignidade na profissão escolhida”.

NOTA LEGAL

Sorteio com R\$ 3,5 milhões em prêmios será nesta quarta (20)

O primeiro sorteio de 2026 do programa Nota Legal, promovido pelo Governo do Distrito Federal (GDF), está marcado para esta quarta-feira (20), às 15h. Serão sorteados 12,6 mil prêmios. O total de bilhetes é de 85,1 milhões, tendo sido considerados os cupons fiscais emitidos com CPF entre 1º de maio de 2025 e 31 de outubro do mesmo ano. São 1.222.268 contribuintes que possuem pelo menos um bilhete para participar. Então, se você tem o cos-

tume de exigir a inclusão do seu CPF na nota fiscal, está cadastrado no programa e em dia com o DF, torça para ganhar até R\$ 1 milhão, livre de impostos.

O evento será transmitido ao vivo pelo canal da Secretaria de Economia (Seec-DF) no YouTube. Para saber se você está apto a participar, ou mesmo consultar seus bilhetes, basta acessar o site do programa, entrar com dados previamente cadastrados na área restrita e ir até a opção “Sorteios”. Em

seguida, clique no link “Sorteio Eletrônico PNL - 1º semestre de 2026”. O sistema avisa automaticamente se o consumidor/contribuinte está apto ou não.

CIDADANIA

O Nota Legal é um ato de cidadania fiscal. Ao pedir a inclusão do CPF nos documentos fiscais, o consumidor passa a participar diretamente do processo de fiscalização tributária, ajudando o governo a verificar se as empresas estão

registrando corretamente suas vendas e recolhendo os tributos devidos. Cria-se uma relação mais transparente entre contribuinte e Estado. Isso fortalece a consciência de que o tributo não é apenas uma obrigação, mas um instrumento de financiamento de serviços públicos essenciais, como saúde, educação, segurança e infraestrutura. No último sorteio do Nota Legal, em 18/11/2025, foram pagos R\$ 3.070.100 para os sorteados que indicaram a conta bancária.

dras; mais de 40 novas paradas de ônibus; a passarela também, que é um incômodo, uma reclamação constante; tapa-buraco em algumas áreas; em outras, a troca da massa asfáltica toda”, listou Celina Leão. Durante o lançamento do programa, Celina Leão afirmou que as obras serão organizadas para não prejudicarem a continuidade dos serviços. “Essas três UBSs precisam de reforma. Então, até essa logística tem que ser bem feita, para as pessoas não ficarem sem atendimento”, destacou.

TUDO EM UM SÓ LUGAR

A coordenação do programa fica a cargo da Secretaria de Governo, por meio da Secretaria Executiva das Cidades. “É um programa que traz todas as secretarias, todas as entidades do GDF para a porta do cidadão”, explicou o titular da pasta, Takane Kiyotsuka.

O programa reúne diversas secretarias e órgãos do GDF, como as pastas de Economia, Justiça e Cidadania, Saúde, Desenvolvimento Social, Mobilidade e Transporte, Segurança Pública, Meio Ambiente, Proteção Animal, Obras, DF Legal, Detran-DF, DER, SLU, Novacap, Terracap, Procon-DF, a Controladoria-Geral, Defensoria Pública. e as administrações policiais Civil e Militar e o Corpo de Bombeiros,

METRÔ-DF

Aplicativo agiliza a devolução de itens esquecidos em trens

Você sabia que pode comunicar a perda de um objeto pelo aplicativo do Metrô-DF? O sistema do Achados e Perdidos foi integrado ao aplicativo para facilitar o registro e a devolução de itens encontrados nos trens e estações. No ano passado, foram feitas 755 consultas online, enquanto de janeiro a abril deste ano, já foram contabilizados 289 atendimentos.

O app do Metrô-DF está disponível gratuitamente para sistemas Android e iOS. A aba Achados e Perdidos fica na parte de Serviços, ao lado de Segurança. Ao iniciar um registro, o passageiro deve fornecer o máximo de informações sobre o objeto perdido e a situação, como as estações em que esteve, período do dia e características específicas do produto. Após a solicitação, a equipe do Posto Central de Objetos Achados e Perdidos (Pcoap) faz uma busca detalhada no sistema e informa se há algo com características

semelhantes às descritas ou se ainda não existem registros compatíveis no estoque.

Há 28 anos no setor, a agente de estação Maria de Lourdes Galvão explica que a digitalização do sistema gera mais celeridade à devolução dos itens. “Antes, era muito manual. Os objetos demoravam uns cinco dias ou mais para chegar até aqui e podermos comunicar às pessoas. Depois de digitalizado, consigo saber em questão de minutos onde o objeto está e informar onde pode ser retirado”, esclarece.

Segundo Maria de Lourdes, por ano, são esquecidos de 16 mil a 18 mil itens nas estações e trens do Metrô-DF. São milhares de chaves, cartões de crédito e de transporte, garrafas de água, bolsas, sacolas, bicicletas, uniformes, blusas de frio, brinquedos, sapatos e até itens curiosos, como microondas, televisores. E creia: até mesmo uma estátua de São Longuinho, o santo das coisas perdidas.



Acharam até imagem de São Longuinho, protetor de coisas perdidas

COPA DO MUNDO

Ruas do Distrito Federal começam a ser enfeitadas para o torneio

A cada quatro anos, quando a Copa do Mundo se aproxima, o clima do Mundial toma os corações dos brasileiros e transborda, em tinta, pelas ruas das cidades do país. No Distrito Federal não é diferente. São vários os endereços pela capital federal que já começaram a receber pintura e ornamentação temática para apoiar a Seleção em busca do hexacampeonato. Terra do maior campeão de clubes do DF e do pentacampeão e Bola de Ouro Kaká, o Gama foi uma das primeiras regiões a ter ruas enfeitadas, na Copa de 2026. Na Quadra 4 do Setor Sul, a aposentada Telma Rejane Lima Lopes, 66 anos, já prevê a vizinhança reunida durante os jogos. Moradora da região há 38 anos, ela conta que a decoração começou depois da gravação de um clipe do grupo Menos é Mais.

“Os vizinhos aqui são muito unidos. Com certeza vamos assistir a um jogo na minha casa, em alguma delas ou até mesmo aqui na calçada. A gente precisa disso, de alegria. Chega de tristeza. Se o Brasil ganhar, vai ser uma alegria só.” Na Quadra 22 do Setor Central, o policial militar Florestan Matos, 59 anos, mantém uma tradição que começou ainda na adolescência. “Desde

as primeiras copas, em 1982, a gente sempre enfeitou a rua. Este ano, ainda está em um terço do que vai ser feito. Vamos colocar as bandeirinhas, enfeitar a parte interna da casa e complementar a bandeira com outros adornos.”

A mobilização dos moradores também é vista pela Administração Regional do Gama como uma forma de fortalecer o vínculo da comunidade com os espaços públicos. “Além de a rua ficar mais bonita e mais alegre, a gente vê o envolvimento da comunidade no cuidado com as ruas. Isso fala sobre sensação de pertencimento, zelo com a coisa pública e com o espaço comum a todos os moradores”, afirmou Thábita Norrana. “A administração está propondo uma competição saudável para dizer qual é a rua mais decorada.”

A Copa do Mundo de 2026 será disputada de 11 de junho a 19 de julho nos Estados Unidos, México e Canadá. Será a primeira edição sediada em três países diferentes, também a primeira com 48 participantes. O Brasil estreia em 13 de junho, contra a seleção de Marrocos. Ainda na primeira fase, o grupo comandado pelo italiano Carlo Ancelotti encara o Haiti, no dia 19, e a Escócia, no dia 24.



O Gama faz parte da história do escrete nacional nos mundiais

POLÍTICA

Fim da escala 6x1: relatório será apresentado nesta semana

Comissão especial ouvirá empregadores, centrais sindicais e especialistas em saúde do trabalhador

A comissão especial da Câmara que analisa o fim da escala 6x1 entra nesta semana na reta final antes da votação do parecer. O relator, deputado Leo Prates (Republicanos-BA), deve apresentar seu relatório na quarta-feira (20), depois de uma sequência de audiências com empregadores, centrais sindicais, especialistas em saúde do trabalhador e representantes de experiências de negociação já adotadas no país.

A votação do texto na comissão está prevista para terça-feira da semana que vem, dia 26. Se aprovado, o parecer seguirá para nova rodada de negociação no plenário da Câmara, onde uma proposta de emenda à Constituição precisa do apoio de pelo menos 308 deputados em dois turnos de votação.

PECS EM ANÁLISE

O colegiado analisa as PECs 221/2019 e 8/2025, que tratam da redução da jornada de trabalho e, na prática, do fim do modelo de seis dias de trabalho para um de descanso. A PEC 221/2019, de autoria do deputado Reginaldo Lopes (PT-MG), propõe reduzir gradualmente a jornada semanal de 44 para 36 horas. Já a PEC 8/2025, da deputada Erika Hil-



Votação do texto do relator deve ocorrer no dia 26 próximo

FOTO: JIMES FERREIRA/AGÊNCIA

ton (Psol-SP), prevê uma escala de quatro dias de trabalho por semana, com limite de 36 horas.

EMPREGADORES ABREM A SEMANA DE DEBATES

A agenda começa nesta segunda-feira (18), às 16h, com audiência pública sobre a perspectiva dos empregadores. Foram convidados representantes de confederações e entidades empresariais da indústria, comércio, transportes, agricultura, saúde, educação, serviços, sistema financeiro, cooperativismo, infraestrutura e varejo. Entre as entidades chamadas para o debate estão CNI, CNC, Confederação Nacional das Instituições Financeiras, CNT, CNA, CNSaúde, Confen, FecomercioSP, Secovi-SP, Sistema OCB, ABPA, Unecs,

CNDL e Firjan. A reunião será no Anexo II, Plenário 2.

SAÚDE DO TRABALHADOR E CENTRAIS SINDICAIS

Na terça-feira (19), a comissão terá duas audiências. Pela manhã, às 10h, o debate será sobre os impactos da jornada na saúde dos trabalhadores e exemplos de negociações espontâneas. Estão confirmados representantes do Ministério Público do Trabalho, da Fundacentro, do Diesat, da Abrat e do Coffeelab.

À tarde, às 14h, será a vez das centrais sindicais. A audiência vai discutir a redução da jornada pela ótica da classe trabalhadora. A lista de convidados inclui representantes da CUT, Força Sindical, UGT, CSB, CTB, Nova Central, Pública, Intersindical e Diap.

RELATÓRIO SERÁ LIDO NA QUARTA

O principal momento da semana será na quarta-feira (20), quando está prevista a leitura do relatório de Leo Prates. O parecer deve indicar qual solução o relator pretende levar à votação, em meio à pressão de trabalhadores pelo fim da escala 6x1 e às preocupações de setores empresariais com custos, produtividade e reorganização das escalas.

REUNIÕES

O cronograma também inclui reuniões fora de Brasília. Na quinta-feira (21), estão previstas atividades nas assembleias legislativas de Minas Gerais, às 10h, e de Santa Catarina, às 19h. Na sexta-feira (22), a agenda segue para a Assembleia Legislativa do Amazonas, às 10h.

PREVIDÊNCIA SOCIAL

Maioria do STF mantém decisão que rejeitou revisão da vida toda das aposentadorias

A maioria dos ministros do Supremo Tribunal Federal (STF) decidiu nesta sexta-feira (15) manter a decisão da Corte que rejeitou a revisão da vida toda das aposentadorias do Instituto Nacional do Seguro Social (INSS). A decisão foi tomada no Recurso Extraordinário 1.276.977.

Em novembro do ano passado, a Corte decidiu cancelar a tese jurídica que permitiu revisão da vida toda das aposentadorias. Na mesma decisão, o Supremo reafirmou que os aposentados não terão que devol-

ver valores que foram pagos por meio de decisões definitivas e provisórias assinadas até 5 de abril de 2024, data na qual foi publicada a ata do julgamento que derrubou a tese de revisão da vida toda. Em seguida, foram protocolados recursos contra decisão, e o caso foi colocado para julgamento no plenário virtual, que começou na semana passada e foi encerrado hoje.

Por 8 votos a 2, o plenário seguiu voto proferido pelo relator, Alexandre de Moraes. Ele negou os embargos de declara-

ção e entendeu que não houve irregularidades na decisão que rejeitou a revisão da vida toda.

“A decisão embargada não apresenta nenhum desses vícios. O ofício judicante realizou-se de forma completa e satisfatória, não se mostrando necessários quaisquer reparos”, afirmou.

Votaram no mesmo sentido os ministros Cristiano Zanin, Gilmar Mendes, Cármen Lúcia, André Mendonça, Luiz Fux, Flávio Dino e Nunes Marques.

Dias Toffoli e Edson Fachin divergiram e votaram pela sus-

penção dos processos sobre a revisão da vida toda até decisão final do plenário do STF.

O imbróglio jurídico sobre a revisão da vida toda ainda não terminou. Na semana passada, o presidente do STF, Edson Fachin, pediu destaque no julgamento virtual da ação direta de inconstitucionalidade (ADI) 2.111, outro processo que trata da questão. Com o pedido de destaque, o caso voltará a ser analisado pelo plenário físico. Não há data para a retomada do julgamento.

Entenda o imbróglio das aposentadorias

Em março de 2024, o Supremo decidiu que os aposentados não têm direito de optarem pela regra mais favorável para recálculo do benefício. A decisão anulou outra deliberação da Corte favorável à revisão da vida toda. A reviravolta ocorreu porque os ministros julgaram duas ações de inconstitucionalidade contra a Lei dos Planos de Benefícios da Previdência Social (Lei 8.213/1991), e não o recurso extraordinário no qual os aposentados ganharam o direito à revisão no Superior Tribunal de Justiça (STJ).

Ao julgarem constitucional as regras previdenciárias de 1999, a maioria dos ministros entendeu que a regra de transição é obrigatória e não pode ser opcional aos aposentados.

APOSTAS ONLINE

Brasil articula ação global para regular bets e colocar limites de publicidade

O governo brasileiro vai propor que a OMS (Organização Mundial da Saúde) trate as casas de apostas e seu impactos para a saúde da mesma forma que, há duas décadas, lidou com o tabaco. Nesta semana em Genebra, o ministro da Saúde, Alexandre Padilha, começou uma articulação internacional para propor que uma resolução seja elaborada. A meta, segundo apuração com exclusividade, é de conseguir apoio suficiente para colocar limites para publicidade e promoção das bets.

O processo na OMS exige meses de trabalho e, na avaliação do governo, a costura deve levar à apresentação de uma resolução que seria aprovada no início de 2027. Conversas foram realizadas já com o diretor-geral da OMS, Tedros Ghebreyesus, nos últimos dias. Nesta semana, o governo brasileiro ainda irá realizar uma reunião para apresentar aos demais países e entidades de saúde a experiência brasileira com o tema.



Segundo Padilha, intenção é pautar o tema internacionalmente

“Queremos pautar internacionalmente esse tema”, afirmou Padilha em entrevista ao ICL Notícias. “Queremos discutir medidas regulatórias”, explicou o ministro, que participa da Assembleia Mundial da Saúde.

Uma das ideias é de que a OMS ajude a financiar estudos e que um projeto de regulação seja construído. Segundo Padilha, o caminho proposto pelo Brasil é a repetição da receita que conseguiu barrar e modificar a publicidade sobre cigarro no mundo. “O que mudou o tabaco foi restringir espaço e publicidade, inclusive no esporte”, disse o ministro.

Hoje, um dos maiores patrocinadores do futebol é o setor de apostas. Se a resistência promete ser intensa, Padilha lembra que o tabaco também era o maior patrocinador da F1 e de outros esportes.

“Vamos fazer o primeiro evento sobre o tema. É a primeira vez que o tema chega à OMS e a ideia é construir uma resolução com outros países”, disse.

Uma das conversas foi realizada com o Reino Unido, uma espécie de capital mundial de casas de apostas. “Eles se mostraram interessados”, indicou Padilha.

MODELO BRASILEIRO

Durante a semana, o Brasil irá apresentar seu modelo para lidar com as bets e a forma pela qual o Ministério da Saúde passou a se envolver diretamente no fenômeno. Para Padilha, trata-se de “um grave problema de saúde pública”.

Brasil quer o problema das bets tratado como “saúde pública”

“Eu defendo que a gente trate o problema das bets como a gente tratou o problema do cigarro, enfrentando o problema da publicidade”, disse o ministro. Uma das medidas foi identificar atitudes de compulsão por parte de brasileiros, com um teleatendimento em saúde mental. “Se as bets estão chegando às pessoas, queremos que

o atendimento também chegue”, explicou. Segundo o ministro, 400 mil brasileiro ainda optaram pela auto-exclusão, um sistema pelo qual o jogador de apostas pode bloquear o próprio acesso a esses sites e plataformas. Ao ser registrado o CPF da pessoa, o jogador não consegue nem apostar e não recebe publicidade.

INDICAÇÃO AO STF

Lula cogita reenviar nome de Messias; aliados temem nova derrota

O presidente Luiz Inácio Lula da Silva (PT) confidenciou a aliados que pode reenviar a indicação do nome do advogado-geral da União, Jorge Messias (foto), ao Senado para uma vaga no Supremo Tribunal Federal (STF) antes das eleições, mas uma ala do governo avalia que há novo risco de derrota.

Lula fez o comentário sobre a possibilidade de reenviar o nome de Jorge Messias durante viagem na semana passada, mas, no Palácio do Planalto, assessores mais próximos dizem que o presidente ainda não chamou uma reunião para tratar do assunto.

Um ministro próximo a Lula disse acreditar que o presidente falou da possibilidade para fazer um teste de como poderia ser a reação dentro do Senado, principalmente do presidente da Casa, Davi Alcolumbre (União Brasil-AP).

Segundo a Constituição de 1988, se um nome for rejeitado pelo Senado para o STF, o presidente da República deve indicar outro nome para ocupar a mesma vaga, submetendo-o novamente à aprovação pela maioria absoluta do Senado.

Embora a Constituição não mencione qualquer proibição para que o mesmo nome seja



FOTO: LUIZA MARQUES/ABR

reenviado à apreciação dos senadores, há um ato da mesa do Senado de 2010 que diz que um nome rejeitado pela Casa não pode ser apreciado na mesma sessão legislativa, que corresponde ao ano de trabalho (fevereiro a dezembro).

Nesse sentido, Lula até poderia reenviar o nome de Messias, mas os senadores não poderiam analisar a indicação neste ano de 2026. Essa análise pelos senadores só seria possível no ano seguinte e se Lula vencer as eleições deste ano.

CONSELHO

Interlocutores do presidente o aconselham a, primeiro, ter uma conversa com Alcolumbre, responsável, na visão do governo, pela rejeição do nome de Jorge Messias em votação no plenário da Casa.

CUIDADO COM QUEM VOCÊ DESEJA...

UM FILME DE CURRY BARKER

OBSESSÃO

HOJE NOS CINEMAS

18

COMPRE SEU INGRESSO

VERIFIQUE A CLASSIFICAÇÃO INDICATIVA VEREDOS ACESSÍVEIS DISPONÍVEIS. CONSULTE O CENSO PARA MAIS INFORMAÇÕES.

ECONOMIA

Prévia do PIB no 1º trimestre mostra crescimento de 1,3%

Dados do Banco Central apontam aceleração da economia em todos os setores, com destaque para a indústria

O Banco Central informou nesta segunda-feira (18) que o Índice de Atividade Econômica (IBC-Br), considerado a “prévia” do Produto Interno Bruto (PIB), registrou crescimento de 1,3% no primeiro trimestre deste ano.

O resultado pelo BC foi calculado após ajuste sazonal – uma espécie de “compensação” para comparar períodos diferentes. A comparação foi feita com os quatro trimestres de 2025.

O dado divulgado nesta segunda-feira pelo Banco Central mostra aceleração da economia. Isso porque, no quarto trimestre de 2025, o IBC-Br teve uma expansão menor, de 0,37%. O crescimento do IBC-Br no 1º trimestre 2026 foi o segundo resultado positivo seguido. A última retração do indicador foi registrada no terceiro trimestre de 2025 (-0,82%). Essa também foi a maior alta desde o terceiro trimestre de 2024, quando o indicador avançou 1,42%.

Os dados do BC mostram crescimento em todos os setores da economia, com a que a indústria se destacando. Veja abaixo o desempenho setor por setor:

- **Agropecuária:** + 1%
- **Indústria:** + 1,3%
- **Serviços:** + 1%



Segundo o IBC-Br, a indústria cresceu 1,3%; agronegócio e serviços, 1%

O PIB é a soma de todos os bens e serviços produzidos no país e serve para medir a evolução da economia. O resultado oficial do período, medido pelo Instituto Brasileiro de Geografia e Estatística (IBGE), será divulgado em 29 de maio.

Se o PIB cresce, significa que a economia vai bem e produz mais. Se o PIB cai, quer dizer que a economia está encolhendo. Ou seja, o consumo e o investimento total é menor. Entretanto, nem sempre crescimento do PIB equivale a bem estar social.

ANO ELEITORAL

A aceleração no ritmo de crescimento da economia acontece em um ano eleitoral, com o

governo federal tendo zerado a tributação do IR para quem ganha até R\$ 5 mil, além de ter liberado o FGTS e linhas de crédito mais baratas para a população.

Apesar do bom resultado da prévia do PIB no primeiro trimestre deste ano, o mercado financeiro acredita em desaceleração da economia no ano de 2026 fechado.

O mercado estima um crescimento de 1,86% em 2026, contra 2,3% no ano passado. O BC projeta uma expansão de 1,6% neste ano.

O BC tem dito claramente que uma desaceleração, ou seja, um ritmo menor de crescimento da economia, faz parte da estratégia de conter a inflação no país.

Na ata da última reunião do Copom, divulgada nesta semana, o BC informou que o chamado “hiato do produto” segue positivo. Isso quer dizer que a economia continua operando acima do seu potencial de crescimento sem pressionar a inflação.

MÊS DE MARÇO

De acordo com o Banco Central, em março deste ano, na comparação com o mês anterior, o IBC-Br registrou uma queda de 0,7%. Com isso, houve piora na comparação com fevereiro, quando o indicador teve crescimento de 0,87%. Essa também foi a primeira queda em três meses.

Na comparação com março de 2025, a chamada prévia do PIB do BC teve alta de 2,3% (sem ajuste sazonal).

Ainda segundo o Banco Central, o IBC-Br apresentou crescimento de 0,3% na comparação com os três primeiros meses de 2025. E, em 12 meses até março, a expansão foi de 0,7%. Nesses casos, o índice foi calculado sem ajuste sazonal.

PIB X IBC-BR

Os resultados do IBC-Br são considerados a “prévia do PIB”. Porém, o cálculo do Banco Central é diferente do cálculo do IBGE.

O indicador do BC incorpora estimativas para a agropecuária, a indústria e o setor de serviços, além dos impostos, mas não considera o lado da demanda (incorporado no cálculo do PIB do IBGE).

BOLETIM FOCUS

Mercado financeiro eleva estimativa de inflação pela 10ª semana seguida

Os economistas do mercado financeiro elevaram novamente sua estimativa para a inflação em 2026. Esta é décima semana seguida de aumento. As expectativas fazem parte do “Boletim Focus”, divulgado nesta segunda-feira (18) pelo Banco Central (BC), com base em pesquisa realizada na última semana com mais de 100 instituições financeiras.

Os economistas também passaram a ver um espaço menor para o corte de juros neste ano. A explicação é que a guerra no Oriente Médio fez disparar o preço do petróleo – que opera, nesta segunda, acima de US\$ 110 – e, por isso, tem potencial de pressionar a inflação brasileira (via aumento dos combustíveis). Para 2026, a estimativa subiu de 4,91% para 4,92%; para 2027, a expectativa permaneceu em 4%.

CORTE DOS JUROS

Mesmo com aumento da projeção de inflação neste ano e nos próximos, o mercado financeiro continuou projetando queda dos juros. Atualmente, a

taxa está em 14,50% ao ano – após dois cortes neste ano. Porém, a estimativa do mercado para a taxa Selic ao fim de 2026 subiu de 13% para 13,25% ao ano na última semana, embutindo uma redução menor no decorrer do ano. Para o fechamento de 2027, a projeção do mercado permaneceu em 11,25% ao ano. Para o fim de 2028, a estimativa dos analistas continuou em 10% ao ano.

ATIVIDADE ECONÔMICA

Para o crescimento do Produto Interno Bruto (PIB) de 2026, a estimativa do mercado continuou em 1,85%. O resultado oficial do PIB do ano passado foi uma expansão de 2,3%, conforme divulgação oficial do Instituto Brasileiro de Geografia e Estatística (IBGE).

TAXA DE CÂMBIO

O mercado financeiro manteve sua estimativa para a taxa de câmbio ao fim deste ano em R\$ 5,20 por dólar. Para o fechamento de 2027, a projeção dos economistas dos bancos caiu de R\$ 5,30 para R\$ 5,27 por dólar.



FOTO: MARCELO GALIARI/ABR

Projeções são divulgadas toda segunda pelo Banco Central, com base em pesquisa realizada com mais de 100 instituições financeiras

CÚPULA DO G7

Em Paris, ministro da Fazenda faz ‘chamada’ por investimentos estrangeiros e cita minerais críticos

O ministro da Fazenda, Dario Durigan, afirmou nesta segunda-feira (18) que os ativos brasileiros, como ações, títulos públicos e outras aplicações financeiras, estão baratos.

Ele está em Paris (França) para compromissos relacionados ao G7 e encontros sobre inteligência artificial, transição energética e cooperação econômica internacional.

Em meio à tensão nas bolsas de valores ao redor do mundo, resultado da guerra no Oriente Médio, Durigan disse que o Brasil pode ser classificado como um “porto seguro”. “Esse debate sobre a economia brasileira, como o nosso real está estável, como a bolsa brasileira, apesar das últimas semanas ter sofrido, como todas no mundo sofreram, é a bolsa que mais tem respondido bem ao investimento. Como os ativos brasileiros ainda me parecem interessantes, como estão



FOTO: LUIZA MARQUES/ABR

Dario Durigan está em Paris (França) para cumprir compromissos com G7

ainda baratos, me parece, uma chamada para investimento no Brasil também tem sido bastante importante”, disse Durigan.

Analistas têm observado que o Brasil tem atraído recursos durante a guerra por ser um exportador de “commodities” (produtos básicos com cotação internacional, como petróleo e

alimentos) e por ter juros elevados. Atualmente, a Selic está em 14,5% ao ano, a segunda maior no ranking de juros reais.

MINERAIS CRÍTICOS

Entre as oportunidades de investimento no Brasil, o ministro da Fazenda citou os chamados minerais críticos, essenciais

para produtos de alta tecnologia, como bateria de celular e carro elétrico, chip de computador, painéis solares, turbinas eólicas e sistemas militares.

Ele lembrou que a Câmara dos Deputados aprovou, neste mês, um projeto que cria a Política Nacional de Minerais Críticos. “A diretriz da soberania, a União Brasileira é proprietária dos minerais críticos, não só dos minerais críticos, mas também reforçar esse papel, avançar para um estímulo à industrialização desses minerais no Brasil, fugindo um pouco da lógica histórica da gente ser meramente exportador de mineral crítico. E para isso, o incentivo ao investimento no país é fundamental e é fundamental da segurança jurídica. Por isso, um novo marco que garanta procedimentos céleres, procedimentos seguros, evitando judicialização com grande impactação com o setor”, declarou Durigan.

BOLSA FAMÍLIA

Caixa Econômica Federal começa a pagar parcela do mês de maio

A Caixa Econômica começa a pagar a parcela de maio do Bolsa Família. Recebem nesta segunda-feira (18) os beneficiários com Número de Inscrição Social (NIS) de final 1. Ao todo, cerca de 19,1 milhões de famílias receberão o benefício neste mês.

O valor mínimo corresponde a R\$ 600. Além do benefício mínimo, há o pagamento de três adicionais. O Benefício Variável Familiar Nutriz paga seis parcelas de R\$ 50 a mães de bebês de até seis meses de idade, para garantir a alimentação da criança. O Bolsa Família também paga um acréscimo de R\$ 50 a famílias com gestantes e filhos de 7 a 18 anos e outro, de R\$ 150, a famílias com crianças de até 6 anos.

No modelo tradicional do Bolsa Família, o pagamento ocorre nos últimos dez dias úteis de cada mês. O beneficiário poderá consultar informações sobre as datas de pagamento, o valor do benefício e a composição das parcelas no



FOTO: LUIZA MARQUES/ABR

Parcela é de R\$ 600 + R\$ 50 por gestantes e filhos de 7 a 18 anos

aplicativo Caixa Tem, usado para acompanhar as contas poupança digitais do banco.

Além do benefício integral, cerca de 2 milhões de famílias estão na regra de proteção em maio. Em vigor desde junho de 2023, essa regra permite que famílias cujos membros consigam emprego e melhorem a renda recebam 50% do benefício a que teriam direito por até dois anos, desde que cada integrante receba o equivalente a até meio salário mínimo. Desde junho do ano passado, o tempo de permanência na regra de proteção foi reduzido de dois para um ano.

ONDE TEM

PROPÓSITO

TEM TRABALHO

O GDF trabalha todos os dias pra você.

Delegacias funcionando 24 horas, atuação firme na proteção das mulheres e contra o feminicídio.

2.158

NOVAS POLICIAIS NAS RUAS

GDF

CORAGEM PRA MUDAR PROPÓSITO PRA CUIDAR

SAÚDE

Fibromialgia: mobilização cobra tratamento e direitos de pacientes

Síndrome é mais comum em mulheres entre 30 e 60 anos; as causas não são ainda totalmente conhecidas

A fibromialgia foi tema de uma série de atividades em diferentes cidades neste domingo (17) para chamar a atenção sobre a natureza da síndrome e cobrar ações para a garantia de direitos e de tratamento adequado no Sistema Único de Saúde (SUS).

Em Brasília, o evento ocorreu no Parque da Cidade. Foram oferecidas sessões de acupuntura, liberação miofascial, orientações sobre fisioterapia, abordagem psicológica e conversas para conscientização sobre a síndrome.

A fibromialgia é uma síndrome crônica caracterizada por dores musculares e articulares difusas em várias partes do corpo, frequentemente acompanhadas de fadiga intensa, distúrbios do sono, dificuldade de concentração e alterações de humor. Embora não provoque inflamações visíveis ou deformações físicas, a condição afeta significativamente a qualidade de vida dos pacientes e pode dificultar atividades cotidianas e desenvolvimento profissional.

A servidora pública Ana Dantas, uma das organizadoras da atividade, explica que a mobilização nacional busca dar mais visibilidade para a doença e cobrar os direitos de quem con-

FIBROMIALGIA

- Síndrome crônica que provoca dor generalizada e persistente no corpo
- Sua causa exata é desconhecida, mas predisposição genética, fatores emocionais e desregulação do sistema nervoso central podem influenciar seu desenvolvimento
- A condição afeta principalmente mulheres

Principais sintomas

- ! Dor constante no corpo
- ! Fadiga e falta de energia
- ! Formigamento nas mãos e nos pés
- ! Problemas no sono, incluindo crises de apneia e insônia
- ! Sensibilidade ao toque e a estímulos ambientais, como cheiros e barulhos
- ! Alterações de humor, como depressão e ansiedade
- ! Dificuldades de memória, concentração e atenção

Diagnóstico

Feito por um reumatologista, com base no relato e histórico clínico do paciente

Tratamento

- A fibromialgia não tem cura, mas há recursos para aliviar seus sintomas
- O tratamento inclui medicamentos, fisioterapia, exercícios físicos adaptados, psicoterapia e mudanças no estilo de vida

Texto elaborado com auxílio de IA. Fonte: Sociedade Brasileira de Reumatologia. Arte: Agência Câmara. 25/07/2025

vive com ela. “É uma doença que não é visível, ela existe no nosso corpo, mas não ninguém vê”.

No Brasil, pessoas com fibromialgia passaram a contar, nos últimos anos, com maior reconhecimento do Estado. Isso porque uma lei federal de 2023 estabeleceu diretrizes para o SUS no atendimento às pessoas com a

doença. A legislação prevê atendimento multidisciplinar, incentivo à divulgação de informações sobre a doença e estímulo à capacitação de profissionais de saúde. Apesar disso, ainda não há acesso ao diagnóstico e tratamento especializado pelo SUS.

O enquadramento legal garante acesso aos mesmos

direitos de Pessoa com Deficiência (PcD), mas exige a aprovação em avaliação biopsicossocial. Também prevê possibilidade de acessar auxílio por incapacidade temporária (auxílio-doença), aposentadoria por invalidez e o Benefício de Prestação Continuada (BPC).

“A nossa mobilização é no intuito de buscar políticas públicas, adequar a demanda da comunidade fibromiálgica no SUS”, acrescenta Ana Dantas.

A servidora pública de 45 anos descobriu a doença há pouco mais de um ano e relata as limitações impostas.

“Coisas que a gente fazia ali durante 20 minutos se gasta umas três ou quatro horas para poder finalizar. É tudo muito lento, tem a questão do esquecimento, a gente esquece as coisas fácil, além da dor que afeta todo o corpo”, relata.

A fibromialgia é mais comum em mulheres entre 30 e 60 anos, mas pode atingir pessoas de qualquer idade e gênero. As causas exatas ainda não são totalmente conhecidas, porém especialistas apontam que a síndrome está relacionada a alterações no funcionamento do sistema nervoso central, que passa a amplificar a percepção da dor. Fatores como estresse prolongado, traumas físicos ou emocionais, ansiedade, depressão e predisposição genética podem contribuir para o surgimento da doença.

Principais sintomas são dores persistentes

Entre os principais sintomas estão dores persistentes por mais de três meses, sensibilidade ao toque, sensação constante de cansaço, sono não reparador, rigidez muscular e episódios de “névoa mental” – dificuldade de memória e atenção. Também podem ocorrer dores de cabeça, síndrome do intestino irritável e maior sensibilidade a ruídos, luzes e temperatura. O diagnóstico é clínico, baseado na avaliação médica e na exclusão de outras doenças com sintomas semelhantes.

O tratamento da fibromialgia costuma envolver uma combinação de medidas. Medicamentos podem ser usados

para controlar a dor, melhorar o sono e tratar sintomas associados, como ansiedade e depressão. Além disso, exercícios físicos regulares – especialmente caminhadas, hidroginástica e alongamentos – são considerados fundamentais para reduzir os sintomas. Terapias psicológicas, fisioterapia, técnicas de relaxamento e mudanças no estilo de vida também fazem parte das estratégias mais recomendadas. Apesar de não ter cura definitiva, a fibromialgia pode ser controlada, permitindo que muitos pacientes mantenham rotina ativa e qualidade de vida.

“Nesse processo de abordagem da doença, a gente desen-

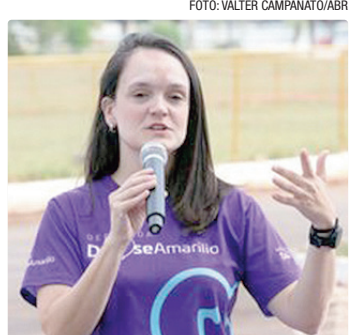

Enfermeira Flávia Lacerda participou do evento no Parque da Cidade

volve a consciência, é o que a gente chama de psicoeducação, sobre tudo o que envolve essa condição, as limitações. Porque afeta a autoestima de muitas mulheres, justamente porque elas ficam muito limita-

das, então é muito importante saber como lidar e receber acolhimento”, aponta a psicóloga Mariana Avelar, que trabalha com pacientes com fibromialgia. A pouca visibilidade da doença também se expressa na escassez de dados sobre o número de pessoas com fibromialgia no país.

“Na prática, apesar da lei, o acesso a benefícios e direitos ainda é muito burocrático. E muitos profissionais ainda não sabem inclusive dessa lei e como abordar o problema. A lei precisa pegar de verdade”, destaca a enfermeira Flávia Lacerda, que participou da atividade e também já trabalhou com pacientes nessa situação.

EDUCAÇÃO

Iniciativas tentam facilitar permanência de mães pesquisadoras na ciência

Há mais de 20 anos, o Brasil forma mais doutoras do que doutores e ainda assim as mulheres continuam sendo minoria entre os professores de graduação e pós-graduação. Além disso, elas recebem apenas um terço das bolsas de produtividade, destinadas a cientistas com maior destaque na carreira acadêmica.

O chamado “efeito tesoura”, que nomeia esse corte progressivo das mulheres conforme a carreira avança, é um fenômeno bastante conhecido, mas o impacto ainda maior sobre as mães só começou a ser debatido há poucos anos, de acordo com a pesquisadora e professora da Universidade Federal do Rio Grande do Sul Fernanda Staniscuaski.

Fernanda já era docente e pesquisadora quando decidiu se tornar mãe e precisou pisar no freio em plena ascensão profissional. Mas o que seria uma desaceleração momentânea acabou se prolongando por mais tempo do que ela esperava e depois se revelou a entrada para um ciclo difícil de romper.

“Quanto menos a mulher produz, menos ela vai ter oportunidade para ganhar financiamento, para conseguir bolsas para orientandos e obviamente isso vai fazer com que ela produza menos ainda. Existe essa pausa por causa da maternidade e ela tem que ser reconhecida. Mas a gente precisa das condições de retorno.”

Ao dividir suas angústias com amigas que também são cientistas e mães, ela se deu conta de que vivia uma realidade comum. Então fundou, em 2016, ao lado de outras seis mães e um pai, o movimento Parents in Science para debater a parentalidade entre pesquisadores. Este ano, a iniciativa completa uma década com mais de 90 cientistas associados, a maioria mulheres.

Uma das principais frentes do Parents in Science tenta preencher uma lacuna de dados sobre esse universo, já que o Brasil não tem uma contagem oficial sobre o número de pesquisadores e docentes que têm filhos, o que impede que o impacto na carreira seja devidamente medido.



Estudo mostra barreiras enfrentadas por pesquisadoras que têm filhos

Padrões desiguais da sociedade são reproduzidos entre acadêmicos

Mas os números que comprovam o “efeito tesoura” já são um indicativo de como o cuidado com os filhos onera de maneira diferente homens e mulheres. Fernanda destaca que, ao contrário do que muitas pessoas pensam, os padrões desiguais da sociedade também são reproduzidos entre acadêmicos. “As mães carregam o ônus do cuidado. Existe uma mudança cultural em andamento, com uma participação maior dos pais, mas a gente está longe de ser uma sociedade onde o cuidado é totalmente dividido, não só entre mães e pais, mas como algo coletivo”, complementa a fundadora do Parents in Science.

O documento mais recente publicado pelo grupo traz uma

análise sobre a entrada e permanência na docência de pós-graduação. Para dar aulas nesses cursos, os pesquisadores precisam passar por um processo de credenciamento que avalia questões como a produtividade, refletida em artigos publicados, participações em congressos, orientações de estudantes etc.

Entre os pais, 43,7% deixaram o programa onde atuavam por iniciativa própria, enquanto 37,5% foram descredenciados por perda de produtividade. Já entre as mães, a ordem se inverte: apenas 24,6% saíram a pedido, enquanto 66,1% foram descredenciadas por não apresentarem a produção mínima exigida.





HORÓSCOPO

ÁRIES 21/03 A 20/04

A semana promete impulso financeiro graças a Marte em sua Casa da Fortuna, incentivando ações para conquistar seus objetivos. Vênus traz mais harmonia e afeto ao ambiente familiar, enquanto a Lua aquece suas paqueras e fortalece o romance. Aproveite para crescer e viver momentos especiais. Cor: AZUL-CLARO Palpite: 56, 47, 11.

TOURO 21/04 A 20/05

Hoje é o dia de brilhar! Com Marte no seu signo, sua coragem e iniciativa ficam em alta, abrindo portas para o sucesso. Vênus traz charme e comunicação irresistíveis, favorecendo encontros e momentos de harmonia. Aproveite para encantar, conquistar e fortalecer seu laço afetivo. Cor: PRETO Palpite: 16, 09, 54.

GÊMEOS 21/05 A 21/06

A semana começa com disposição e boas influências de Lua, Mercúrio e Urano. Seu esforço traz bons frutos financeiros, mas cuidado para não misturar dinheiro com amigos. Seu charme está em alta, favorecendo novidades no amor e possibilidade de algo mais sério. Cor: VIOLETA Palpite: 22, 58, 50.

CÂNCER 21/06 A 20/07

A Lua pede tranquilidade, ideal para focar no trabalho, estudos ou interesses pessoais. À tarde, Marte desperta sua sociabilidade e ousadia, trazendo momentos animados com amigos. A noite, Vênus ilumina seu charme, tornando seus encantos irresistíveis e aumentando sua paixão. Cor: BEGE Palpite: 59, 14, 44.

LEÃO 22/07 A 22/08

Dia de oportunidades e conquistas. Com foco e fé, você pode avançar em seus objetivos e ter reconhecimento. O céu traz energia para suas ambições, reforçando seu potencial. No amor, Vênus entra em Câncer e uma amizade pode evoluir, e a compreensão no relacionamento é essencial. Cor: BRANCO Palpite: 14, 33, 05.

VIRGEM 21/08 A 22/09

Esta semana traz muitas oportunidades na carreira, com reconhecimento e chances de alcançar metas. Marte e Vênus estimulam sua vida social, ideal para ampliar sua rede e fazer novas amizades. No amor, aproveite para viver novas experiências e fortalecer seu relacionamento. Cor: BRANCO Palpite: 38, 27, 02.

LIBRA 23/09 A 21/10

Semana de determinação e foco nos seus ganhos, aproveitando a força de Marte para quitar dívidas e guardar uma reserva. Vênus em Câncer destaca seu talento e criatividade no trabalho, trazendo reconhecimento. Nos relacionamentos, seu charme fica em alta, com momentos mais intensos. Cor: VERDE-ESMERALDA Palpite: 31, 24, 60.

ESCORPIÃO 23/10 A 21/11

Hoje o trabalho exige esforço, mas também traz novidades que melhoraram seu caminho. Sua liderança se destaca com a mudança de Marte para Touro, atraindo boas relações. No amor, surpresas à noite e a chance de conhecer alguém especial ou fortalecer a conexão com quem ama. Cor: VERDE Palpite: 26, 53, 17.

SAGITÁRIO 22/11 A 21/12

Ótimo dia para mostrar sua garra no trabalho, com Marte impulsionando sua força e iniciativa. Sua energia fica lá em cima, facilitando alcançar seus objetivos. No amor, o dia promete momentos animados e muita química com seu par, com Vênus esquentando a paquera. Cor: PRATA Palpite: 11, 02, 20.

CAPRICÓRNO 22/12 A 21/01

Semana de otimismo! Marte em Touro fortalece seu potencial, trazendo sorte em tudo que fizer. No trabalho, sua criatividade brilha e sua produtividade fica alta. Na paixão, seu charme fica irresistível, podendo transformar um pretendente em algo especial. Confie no seu talento e aproveite! Cor: ROSA Palpite: 32, 31, 22.

AQUÁRIO 21/01 A 19/02

Seu ambiente de trabalho fica mais harmonioso, com seus talentos em destaque e boas energias para a saúde. Na família, Marte traz agitação, mas sem estresse. No amor, as chances de conquistar aumentam e o romantismo fica mais evidente à noite, trazendo momentos especiais. Cor: AMARELO Palpite: 33, 50, 14.

PEIXES 20/02 A 20/03

Dia novidades que vão impulsionar sua rotina e destacar sua determinação e comunicação. O entrosamento familiar é forte, beneficiando também o trabalho e seu bolso. À noite, Vênus chega em seu paraíso, deixando seu charme irresistível e prometendo surpresas no amor. Aproveite o dia! Cor: AZUL-ESVERDEADO Palpite: 59, 23, 41.

CULTURA

Comédia Drag estreia 2ª temporada na quarta (20)

Show com Alexia Twister e Thelores marca o retorno da atração promovida pelo coletivo Distrito Drag

Comédia Drag inicia, no dia 20 de maio (quarta-feira), a sua segunda temporada. O show que marca o retorno da atração, promovida pelo coletivo Distrito Drag, apresenta as artistas Alexia Twister e Thelores, no Aplausos Clube de Comédia (Guará), às 19h30, com entrada gratuita. O link para a retirada de ingressos é disponibilizado na bio do Instagram do Distrito Drag (instagram.com/distritodrag) na véspera do evento, dia 19, a partir das 18h.

Em sua nova temporada, o Comédia Drag, que conta com a apresentação de Victor Baliane, convida duas drags lendárias da cena artística brasileira. O projeto foi concebido para apresentar a arte drag a um público cada vez mais amplo e, a cada edição, recebe atrações conhecidas nacionalmente. A iniciativa integra o projeto Distrito Criativo, uma parceria entre o Distrito Drag e a Secretaria de Cultura e Economia Criativa (Seccec-DF) e o Governo do Distrito Federal.

Para Victor Baliane, que além de apresentar as atrações no palco assina a direção geral do projeto, as artistas convidadas são nomes de peso. “Além de drags excepcionais, Thelores e Alexia são excelentes atrizes. O primeiro Comé-



Alexia Twister e Thelores têm suas trajetórias na arte drag reconhecidas

dia Drag de 2026 chega com tudo! Será uma noite de muita risada, entretenimento e arte drag”.

RECONHECIMENTO

Alexia Twister é performer, dançarina, atriz e apresentadora, com 30 anos de carreira. Já passou pelos principais palcos da cena artística LGBTQIA+ e, em 2025, foi a primeira artista drag a vencer o Prêmio Shell na categoria de Melhor Ator, pela adaptação do clássico “Rei Lear”, de Shakespeare. Na TV e no streaming, participou de produções como “O Coro” (Disney+) e “Nasce Uma Rainha” (Netflix).

Multifacetada, Thelores tem trajetória consolidada na atuação, produção e arte drag. Fundou a

Cia. Canastra de Teatro e participou de projetos como “Café com Trauma”, “Cacilda: o Concurso Drag”, “As Bunyas do Rádio” e “Drag Nights – O Concurso Drag”. Juntamente com Alexia Twister, integrou o elenco de drag queens da montagem de “Rei Lear”.

SERVIÇO

Comédia Drag. Data: 20 de maio, às 19h30. Local: No Aplausos Clube de Comédia (QE 34, Comercial B Lojas 18 a 22 - Guará). Entrada: gratuita. Ingressos: Retirada gratuita em 19 de maio, a partir das 18h, na bio do Instagram do Distrito Drag (instagram.com/distritodrag). Classificação: 18 anos.

CLUBE DO CHORO

Márcia Tauil e Quarteto Seriema Tumbao chegam com show Alô, Alô, Elis

Um mergulho sensível e potente na obra de Elis Regina, uma das vozes mais emblemáticas da música brasileira, o espetáculo Alô, Alô, Elis chega ao Clube do Choro de Brasília no dia 22 de maio, dentro da temporada 2026 da casa.

O show propõe uma leitura contemporânea e afetiva do repertório eternizado por Elis, com interpretações de Márcia Tauil – vencedora do Prêmio Grão de Música por Carreira e Trajetória e eleita Melhor Cantora e Compositora de 2025 pelo Prêmio Profissionais da Música – revelando nuances de sua intensidade interpretativa e sua importância histórica.

Acompanhada pelo Quarteto Seriema Tumbao, com Geraldo Horta (contrabaixo), Juan Murillo (piano), Ton Vidal (bateria) e participação especial de Tuco Quaglia (saxofone), Márcia conduz o público por diferentes fases da carreira da artista, incluindo a emblemática parceria com Tom Jobim, além de incursões pela chamada Música Mineira. O reper-

tório reúne clássicos que marcaram gerações, como Alô, Alô, Marciano (Rita Lee e Roberto de Carvalho), Ladeira da Preguiça (Gilberto Gil) e Como Nós Pais (Belchior), entre outras canções que ajudaram a consolidar Elis Regina como um dos maiores nomes da MPB.

Após temporada com ingressos esgotados em São Paulo, o espetáculo chega a Brasília reafirmando a atualidade e a força emocional de um repertório que atravessa gerações.

SERVIÇO

Márcia Tauil e Quarteto Seriema Tumbao em Alô, Alô, Elis. Data: 22 de maio (sexta-feira), às 20h30. Local: Clube do Choro de Brasília. Classificação indicativa: Livre. Ingressos: Bilheteria Digital 1º lote: R\$ 45 (meia-entrada) + taxas. Link: bilheteriadigital.com/marcia-tauil-e-trio-seriema-tumbao-em-alo-alo-elis-part-tuco-quaglia-22-de-maio.



O show com Márcia Tauil e o Quarteto Seriema Tumbao propõe uma leitura afetiva do repertório eternizado por Elis Regina

MOSTRA LITERÁRIA

Ceilândia recebe a 12ª edição do projeto, no próximo sábado (23)

A 12ª edição da Mostra de Literatura inicia sua programação presencial em Ceilândia reafirmando o compromisso com a democratização do acesso à cultura, a valorização da literatura periférica e a promoção da inclusão social no Distrito Federal. Com atividades gratuitas, o projeto reúne escritores, artistas, educadores e agentes culturais em uma programação que integra literatura, música, poesia, debates, contação de histórias e performances artísticas.

Além de Ceilândia, a iniciativa também realizará ações em Sol Nascente e Cidade Estrutural, fortalecendo a bibliodiversidade e ampliando o alcance da produção literária periférica do DF. A abertura presencial terá a participação de nomes como Ana Maria Freitas Coelho, Laís Fong, Mariath Oliveira, Marcelo Cuhêx, Andrey do Amaral, Antonio Leitão, Débora Cristina, José Carlos Vieira, Kekeu Aragão e Rebeca Torquato, entre outros convidados.

A Mostra de Literatura é realizada com recursos do Fundo de Apoio à Cultura do Distrito Federal (FAC-DF), por meio da Secretaria de Cultura e Economia Criativa. Toda a programação presencial contará com acessibilidade em Libras, audiodescrição e espaços adaptados para pessoas com mobilidade reduzida e cor-

pos não homogêneos. O projeto também dialoga com os Objetivos de Desenvolvimento Sustentável (ODS), especialmente nas áreas de combate à pobreza, redução das desigualdades e promoção da educação de qualidade. Atualmente, a Mostra de Literatura é o único projeto cultural do Distrito Federal certificado pelo Instituto Selo Social pela aplicação efetiva dos ODS em suas ações.

Segundo Andrey do Amaral, um dos curadores da iniciativa, a proposta é utilizar a arte como ferramenta de transformação social. “A Mostra tem um propósito inclusivo e atua junto às comunidades periféricas com atividades voltadas às pessoas com deficiência. A curadoria prioriza artistas cuja produção cultural também representa uma forma de ativismo social”, afirma.

SERVIÇO

12ª Mostra de Literatura • 23 de maio, a partir das 18h. Local: Igreja de Deus Ceilândia Norte (QNM 20/22, Módulo A, Área Especial); • 30 de maio, das 9h às 11h45. Local: Centro Espírita Boa Árvore (Módulo K, Área Especial, QNM 30, Ceilândia Norte). Entrada: gratuita. Programação: no Instagram @mostradeliteraturadf.



Programação reúne música, literatura, poesia e contação de histórias

PALAVRAS CRUZADAS DIRETAS

www.coquetel.com.br

© Revistas COQUETEL

Compositor pernambucano de Ser como o Venom (HQ)	bucano de "Pagode Russo"	Inerente; natural Atendimento de (?), área de trabalho do socorrista			Cidade natal de Galileu Galilei	Arnica, cidreira e carqueja	Destino turístico em Pípa (RN)
					Figura nobre do maracatu		
Grupos de alunos em uma mes-sala		"(?)" Mundo Melhor", novela da Globo			(?) dilata-dos: ca-racterísti-ca da pele oleosa		Modalidade de disputa no atletismo
Elemento neutro da adição (Mat.)				Papel de envelopes Concede; oferece			
Letra do escudo do Goiás (fut.)		Pão de (?), bolo leve e suave		Quantidade de aplica-ções de vacinas			
						Van Gogh, pintor de "A Noite Estrelada"	
Recolher; arrecadar Não, em francês				Líquido usado para untar formas			
A marca do Zorro Rádio (símbolo)		Baguena; desordem Coerente; clara		Personagem mouro de Shakespeare (Teat.)		Cadastro da agricul-tura fami-liar (sigla)	
							Emitir som melodioso (o pássaro)
Bebida hidratante Actínio (símbolo)				Ave símbolo da paz no Japão		Diz-se da norma-padrão da língua	
Subs-tância do sal de cozinha		"(?)" Simp-sons", desenho animado		Proteína presente no trigo			Alexandre Dumas, escritor francês
							Sentido apurado na pessoa cega
Fartos; aborreci-dos							

BANCO /cat — non-4/gru — pisa-5/otele-6/trilar-16/bata/dos goffinhos. 55

#FaçaCoquetel
Assine e receba no conforto da sua casa!

Solução

S	O	D	V	H	N	I	V	S
O	I	V	L	O	I	O	S	
H	N	T	O	B	I			
N	E	I	N	T	O			
I	W	C	E	V	N	O	V	
J	V	C	O	I	B	I	T	V
T	Z	S	O	V	C	Z		
O	E	T	O	N	O	N		
S	A	S	O	V	I	E	T	O
O	B	V	D	O	H	Z		
V	A	V	E	O	E	I		
I	V	E	N	S	W	H	N	I
B	N	E	N	I	E	I	T	V

ESPORTE

Brasileirão: Palmeiras e Flamengo mantêm a diferença na tabela

Verdão empatou com o Cruzeiro (1 x 1), na Arena Barueri; na Arena da Baixada, Rubro-Negro repetiu o placar com o Athletico-PR

Com Carlo Ancelotti nas tribunas da Arena da Baixada na véspera da convocação da Seleção Brasileira para a Copa do Mundo, Athletico-PR e Flamengo empataram por 1 a 1 neste domingo (17), pela 16ª rodada do Campeonato Brasileiro. Mendoza abriu o placar para o Furacão após falha de Rossi, enquanto Pedro evitou a derrota rubro-negra no fim do segundo tempo. O duelo em Curitiba foi intenso desde os primeiros minutos. Empurrado pela torcida, o Athletico começou pressionando e assustou em jogadas de Mendoza e Viveros. Aos 11 minutos, o atacante colombiano recebeu pela direita, finalizou de pé direito e contou com um desvio em Léo Ortiz para enganar Rossi, que aceitou a bola e viu o Furacão sair na frente. No 2º tempo, o jogo ganhou ritmo ainda mais acelerado.

As mudanças promovidas pelo Fla deixaram o time mais agressivo. Bruno Henrique e Everton aumentaram a pressão ofensiva, e o empate saiu aos 39 minutos. Bruno Henrique recebeu lançamento de Léo Pereira pela esquerda e cruzou rasteiro para Pedro completar para o fundo das redes.



Pedro salva Flamengo, mantém vivo sonho da convocação para a Copa

ANCELOTTI NO ESTÁDIO

O jogo marcou a última observação presencial de Ancelotti antes da convocação final da Seleção, que acompanhou o confronto ao lado do coordenador Rodrigo Caetano e do presidente do Athletico, Mario Celso Petraglia.

PALMEIRAS TROPEÇA

O empate por 1 a 1 com o Cruzeiro, na noite de sábado (16), na Arena Barueri, pela 16ª rodada quase fez o Verdão perder a "gordura" acumulada na liderança da competição. A equipe dirigida por Abel Ferreira chegou ao terceiro jogo sem vencer pelo torneio. São três empates em sequência, todos por 1 a 1. Dois deles – Santos e

CRUZEIRO – COMO MANDANTE

Como mandante. Com 35 pontos, o time alviverde tem 5 de vantagem para o Flamengo, segundo colocado. O próximo sábado (23) reserva, justamente, o duelo entre Flamengo e Palmeiras, às 21h, no Maracanã. Se estiverem separados por dois pontos, o confronto valerá a ponta da tabela.

CHAPECOENSE 2 X 3 REMO

O Remo venceu a Chapecoense por 3 a 2 em jogo realizado neste domingo (17), na Arena Condá, em Chapecó, pela 16ª rodada do Brasileiro. O time visitante abriu o placar rapidamente e logo tomou o empate. No 2º tempo, foi a Chape que virou o jogo, mas a vantagem não durou muito tempo.

CLASSIFICAÇÃO										
POSICÃO	P	J	V	E	D	GP	GC	SG		
1	Palmeiras	35	16	10	5	1	26	13	13	
2	Flamengo	31	15	9	4	2	28	13	15	
3	Fluminense	30	16	9	3	4	27	21	6	
4	São Paulo	24	16	7	3	6	22	18	4	
5	Athletico-PR	24	16	7	3	6	21	17	4	
6	Bragantino	23	16	7	2	7	19	18	1	
7	Bahia	23	15	6	5	4	21	19	2	
8	Coritiba	23	16	6	5	5	21	19	2	
9	Botafogo	21	15	6	3	6	29	28	1	
10	Atlético-MG	21	16	6	3	7	21	22	-1	
11	Internacional	21	16	5	6	5	20	17	3	
12	Vasco	20	16	5	5	6	22	25	-3	
13	Cruzeiro	20	16	5	5	6	21	26	-5	
14	Vitória	19	15	5	4	6	18	22	-4	
15	Grêmio	18	16	4	6	6	16	18	-2	
16	Santos	18	16	4	6	6	21	25	-4	
17	Corinthians	18	16	4	6	6	14	18	-4	
18	Remo	15	16	3	6	7	19	27	-8	
19	Mirassol	13	15	3	4	8	17	23	-6	
20	Chapecoense	9	15	1	6	8	16	30	-14	

17ª RODADA	
SÁBADO (23)	
17h	São Paulo x Botafogo (Morumbis)
17h	Vitória x Internacional (Barradão)
19h	Mirassol x Fluminense (Matião)
19h	Grêmio x Santos (Arena do Grêmio)
21h	Flamengo x Palmeiras (Maracanã)
DOMINGO (23)	
16h	Cruzeiro x Chapecoense (Mineirão)
16h	Remo x Athletico-PR (Mangueirão)
18h30	Corinthians x Atlético-MG (Neo Química Arena)
20h30	Vasco x Bragantino (São Januário)
SEGUNDA (25)	
20h	Coritiba x Bahia (Couto Pereira)

Arthur marca 3 e Botafogo derrota o Timão

O atacante Arthur Cabral não esquecerá tão cedo o duelo entre Botafogo e Corinthians deste domingo (17). O camisa 19 balançou as redes três vezes e decidiu a vitória da equipe carioca sobre o Timão, por 3 a 1, no Estádio Nilton Santos, pela 16ª rodada do Brasileiro. Com o resultado, o time alcançou 21 pontos e está na 9ª colocação, e consequentemente mais próximo do grupo que briga por vaga na próxima edição da Libertadores, que envolve os 5 primeiros colocados. O time paulista permaneceu com 18 pontos, entrou na zona de rebaixamento.

EMPATE EM SALVADOR

Bahia e Grêmio empataram por 1 a 1 na Arena Fonte

Nova, em Salvador. Os visitantes abriram o marcador com o zagueiro Viery, aos 16 minutos do segundo tempo. Aos 26, o atacante Mateo Sanabria igualou para os anfitriões.

O Esquadrão de Aço, com 23 pontos, não vence há cinco rodadas. O Imortal, agora com 18 pontos, saiu do Z-4. A pontuação é a mesma de Santos e Corinthians, mas os gaúchos ficam à frente do Peixe no saldo e do Timão no número de gols marcados.

EM CASA, ATLÉTICO-MG DERROTA O MIRASSOL

Na Arena MRV, em Belo Horizonte, o Atlético-MG venceu o Mirassol por 3 a 1. O atacante Alan Minda, o volante

Maycon e o meia Mamady Cissé marcaram para o Galo, enquanto o zagueiro William Machado descontou para o Leão Caipira.

Os mineiros foram a 21 pontos e fecharam a rodada em 10º lugar. O Mirassol, com 13 pontos, está na vice-lanterna.

INTER GOLEIA O VASCO

Outro time que atingiu 21 pontos foi o Internacional, que goleou o Vasco por 4 a 1 no Beira-Rio, em Porto Alegre. O Colorado fica em 8º, atrás do Atlético-MG, pelo saldo de gols. O Cruzmaltino, com 20 pontos, caiu para o 11º lugar e ainda pode ser ultrapassado na sequência da rodada. Os gaúchos balançaram as redes com os atacantes Alerrandro e

Johan Carbonero (duas vezes) e com o lateral Alexandro Bernabei. O Gigante da Colina marcou com o atacante Andrés Gómez.

16ª RODADA		
RESULTADOS		
Atlético-MG	3 x 1	Mirassol
Internacional	4 x 1	Vasco
Fluminense	2 x 1	São Paulo
Palmeiras	1 x 1	Cruzeiro
Santos	0 x 3	Coritiba
Botafogo	3 x 1	Corinthians
Bahia	1 x 1	Grêmio
Bragantino	2 x 0	Vitória
Chapecoense	2 x 3	Remo
Athletico-PR	1 x 1	Flamengo

Fluminense leva a melhor no duelo dos tricolores

Já no duelo entre os tricolores carioca e paulista, melhor para o Fluminense, que fez 2 a 1 no São Paulo, no Maracanã. Os atacantes John Kennedy e Agustín Canobbio marcaram os gols pelo Flu, enquanto o zagueiro Dória diminuiu para o São Paulo.

Com o resultado, o Fluminense soma 30 pontos, um a menos que o vice-líder Flamengo, e ocupa a 3ª colocação. O São Paulo, com 24 pontos, chegou ao terceiro jogo sem vitória no Brasileiro.

Contra o Fluminense, o time foi dirigido pelo auxiliar Milton Cruz, interino após a demissão de Roger Machado na última quarta-feira (13). O substituto, Dorival Júnior, foi anunciado na sexta-feira (15).

SÉRIE A1 – FEMININO

Palmeiras encara o Botafogo, nesta segunda, de olho no líder Corinthians

Palmeiras e Botafogo se enfrentam nesta segunda-feira (18), na Arena Barueri, pela 11ª rodada do Campeonato Brasileiro feminino. O embate tem previsão de início para 21h (horário de Brasília), com transmissão da TV Brasil. As meninas do Verdão sustentam uma boa campanha no Brasileiro, ocupando a vice-liderança, com 21 pontos, quatro atrás do líder Corinthians. A equipe, porém, tem um retrospecto recente que preocupa em termos de ambição. Afinal, nos últimos cinco encontros, o Palmeiras venceu dois e empatou três.

As Gloriosas sofrem a ameaça da zona de rebaixamento. Com cinco pontos, o time alvinegro está em 16º lugar, uma posição acima do Z2. Mas as meninas do Fogão têm um jogo a menos. O desespero no histórico recente. Nos últimos cinco jogos neste Brasileiro, o Mais Tradicional amarga um empate e quatro derrotas.

PROVÁVEIS ESCALAÇÕES

PALMEIRAS: Tápia, Guzmán, Campiolo, Bahia e Palermo; Diany, Addressinha, Emily e

Zaneratto; Landázury e Maranhão. **Técnica:** Rosana Augusto.

BOTAFOGO: Michele, Sinara, Camurça, Cosmann e Kaila; Bebé, Bove e Sashá; Tailane, Rebeca e Típa. **Técnico:** Léo Goulart. Gleika Oliveira Pinheiro, do Pará, apita o jogo e terá Juliana Vicentim Esteves e Anna Beatriz Scagnolato como árbitras assistentes.

FERROVIÁRIA RECEBE O VITÓRIA NESTA SEGUNDA

Ferroviária e Vitória se enfrentam nesta segunda-feira, às 19h (de Brasília), na Arena Fonte Luminosa, em Araraquara (SP), pela 11ª rodada do Brasileiro Feminino. O ge faz a cobertura em Tempo Real dos principais lances da partida (clique aqui para acompanhar) e o UOL Play transmite ao vivo. As duas equipes disputam objetivos diferentes na tabela. Enquanto as Guerreiras Grenás querem se consolidar no G-8, o Vitória busca sair da lanterna da competição. O Rubro-Negro ainda não venceu no campeonato, assim como o América-MG, que abre o Z-2.



Palmeiras e Botafogo entram em campo às 21h desta segunda

Bragantino foi à Vila Belmirio e derrotou o Santos por 1 x 0

O Santos perdeu para o Bragantino por 1 a 0, pelo Brasileiro Feminino, na Vila Belmirio, pela 11ª rodada do Campeonato Brasileiro. O único gol da partida foi marcado por Martina Del Trecco, de pênalti, na reta final da partida.

Com o resultado, o Bragantino assumiu a sétima colocação, com 17 pontos. Já o Santos segue com 14, agora em 12º lugar. O Bragantino volta

a campo no próximo domingo (24), quando recebe o Palmeiras, às 15h (de Brasília). Já o Peixe encara o São Paulo, à 17h30 de segunda-feira (25).

O único gol da partida foi marcado somente aos 42 minutos do segundo tempo. Em cobrança de pênalti, Martina Del Trecco bateu e garantiu a vitória. A goleira Taty Amaro ainda tocou na bola, mas não conseguiu fazer a defesa.

CLASSIFICAÇÃO										
POSICÃO	P	J	V	E	D	GP	GC	SG		
1	Corinthians	25	10	8	1	1	25	9	16	
2	Palmeiras	21	10	6	3	1	22	9	13	
3	São Paulo	20	10	6	2	2	15	8	7	
4	Bahia	20	11	6	2	3	19	13	6	
5	Internacional	20	11	6	2	3	13	9	4	
6	Flamengo	19	11	5	4	2	18	13	5	
7	Bragantino	17	11	5	2	4	18	18	0	
8	Cruzeiro	17	10	4	5	1	18	10	8	
9	Grêmio	16	11	5	1	5	16	11	5	
10	Ferroviária	16	10	4	4	2	14	10	4	
11	Fluminense	15	11	4	3	4	11	11	0	
12	Santos	14	11	3	5	3	12	12	0	
13	Atlético-MG	12	11	3	3	5	12	13	-1	
14	Juventude	8	10	2	2	6	6	10	-4	
15	Mixto-MT	7	11	1	4	6	7	20	-13	
16	Botafogo	5	9	1	2	6	7	16	-9	
17	América-MG	3	11	0	3	8	3	25	-22	
18	Vitória	2	9	0	2	7	5	24	-19	

11ª RODADA		
HOJE		
19h	Ferroviária x Vitória (Fonte Luminosa)	
20h	São Paulo x Juventude (Cotia)	
21h	Palmeiras x Botafogo (Arena Barueri)	
21h	Cruzeiro x Corinthians (Arena do Jacaré)	
RESULTADOS		
Flamengo	1 x 0	Fluminense
América-MG	0 x 2	Atlético-MG
Grêmio	3 x 0	Mixto-MT
Bahia	3 x 0	Internacional
Santos	0 x 1	Bragantino

COPA DO MUNDO

Ancelotti anuncia convocação definitiva nesta segunda, às 17h

A convocação da seleção brasileira para a Copa do Mundo de 2026 será realizada nesta segunda-feira, às 17h. O anúncio dos 26 jogadores que defenderão o Brasil no Mundial será feito pelo técnico Carlo Ancelotti em evento no Museu do Amanhã, no Rio de Janeiro. Os nomes escolhidos sairão da lista de 55 pré-convocados que foi enviada à Fifa na última segunda. A relação conta com Neymar, mas não tem Estêvão, machucado.

A CBF prepara ações especiais na solenidade desta segunda, que terá a presença de ex-jogadores, dirigentes e patrocinadores. Segundo a entidade, "o evento será uma celebração do futebol brasileiro, unindo passado e presente da seleção mais vitoriosa nas Copas do Mundo."

Na quarta-feira (27), os convocados se apresentarão na Granja Comary, em Teresópolis, para iniciar a preparação para o Mundial.

Uma produção BOUTIQUE FILMES, GLOBO FILMES e PARIS ENTERTENIMENTO

FRANCISCO GALVÃO BELLA ALELAF BRENO KANETO SAMUEL ESTEVAM MARCOS VERAS AILTON GRAÇA DOUGLAS SILVA

O GÊNIO DO CRIME

UMA AVENTURA DA TURMA DO CORDO

Baseado na obra de JOÃO CARLOS MARINHO

EXCLUSIVO NOS CINEMAS

12