



26 DE SETEMBRO

CELINA ASSINA REQUERIMENTO PARA REGULARIZAÇÃO DA REGIÃO

GDF na Sua Porta chega à Colônia Agrícola e, com o programa, a governadora do DF anunciou a certidão de nascimento da cidade, que se inicia com o procedimento de regularização fundiária Urbana (Reurb).

PÁGINA 3

SAÚDE

Pré-eclâmpsia: rápida e perigosa, a doença, quando não tratada, pode matar

O acompanhamento pré-natal adequado – desde o primeiro trimestre e, regularmente, ao longo de toda a gravidez – é fundamental para obter um diagnóstico precoce. **PÁGINA 6**



FOTO: JHONATAN CANAVELLE/AGÊNCIA SAÚDE DF

ESPORTE

BRASILEIRÃO RODADA DEIXA VASCO PERTO DA Z4; PALMEIRAS ABRE 7 PONTOS DO FLAMENGO

Verdão derrotou o Flamengo por 3 x 0, no Maracanã, e segue mais líder que nunca. Vasco recebeu o Red Bull Bragantino e também levou uma sacolada de 3 x 0. **PÁGINA 8**

POLÍTICA

CPI DO MASTER: TEMA ESTÁ NO CENTRO DA DISPUTA POLÍTICA NO CONGRESSO NACIONAL

Fora do radar de Motta e Alcolumbre, parlamentares de oposição e governistas seguem pressionando pela instalação, de olho nas eleições deste ano. **PÁGINA 4**

ECONOMIA

CONTINGENCIAMENTO: GOVERNO BLOQUEIA MAIS 22,1 BI DO ORÇAMENTO

PÁGINA 5

CULTURA



FOTO: DIVULGAÇÃO

O brasileiro João MacDowell é o diretor artístico

ÓPERA: ESTREIA MUNDIAL DE "POR QUEM OS SINOS DOBRAM" SERÁ EM BRASÍLIA

PÁGINA 7

CIDADES



FOTO: MATHEUS BORGES/AGÊNCIA BRASÍLIA

Restaurantes comunitários servem uma refeição a cada dois segundos

Em 2025, as 18 unidades somadas entregaram 16,8 milhões de pratos, entre café da manhã, almoço e jantar – uma média de uma refeição a cada dois segundos. Este ano, já foram 5,2 milhões de refeições. **PÁGINA 2**

CIDADES

Neste ano, 5,2 milhões de pratos foram oferecidos no DF

Expansão dos restaurantes comunitários ajudou o DF a conquistar o Selo Betinho pelo combate à fome, desde 2019

Um. Dois. Nesse tempo, uma refeição foi servida em um dos restaurantes comunitários do Distrito Federal. No ano passado, as 18 unidades somadas entregaram 16.801.987 pratos, entre café da manhã, almoço e jantar – o que dá uma média de uma refeição a cada dois segundos.

Desde 2019, o número vem crescendo gradualmente. De 6,5 milhões, passou para 7,1 milhões no ano seguinte, 7,9 milhões em 2021, 9,9 milhões em 2022, 10,9 milhões em 2023, 14,3 milhões em 2024 e 16,8 milhões em 2025. Este ano vem mantendo a média, com 5.271.226 refeições servidas até o dia 18 deste mês.

O aumento é consequência direta de ações do Governo do Distrito Federal (GDF), por meio da Secretaria de Desenvolvimento Social (Sedes-DF). “Nós abrimos quatro novos restaurantes comunitários, reduzimos o valor da refeição — antes, chegou a custar R\$ 3 o almoço; hoje nós temos café da manhã a R\$ 0,50, almoço a R\$ 1 e jantar a R\$ 0,50. Também tivemos a ampliação desse serviço, que antes só funcionava em dias de semana, agora fun-



Até meados deste mês, os restaurantes comunitários do Distrito Federal serviram mais de 5 milhões de refeições

ciona todos os dias da semana, inclusive sábados, domingos e feriados”, elenca a ex-secretária de Desenvolvimento Social interina, Jackeline Canhedo.

CEILÂNDIA CENTRO

As quatro novas unidades foram construídas no Pôr do Sol, Arniqueira, Samambaia (Expansão) e Varjão. Outros 13 restaurantes passaram por reformas – o que, em alguns casos, não ocorria desde a inauguração. Após a conclusão das obras, todos eles passaram a oferecer também café da manhã e jantar e a abrir aos domingos e feriados. Atualmente, dos 18, a única exceção é o de Ceilândia Centro (DJ Jamaica), cuja ampliação já está prevista.

É em uma das novas unidades, a do Varjão, que a dona

de casa Maria Elisabeth Oliveira, 64 anos, almoça todos os dias. “O pessoal me recebe muito bem, o almoço é muito bom e bem pertinho da minha casa. Não tenho que cozinhar em casa, é bom que dura meu gás, guardo meu dinheirinho,”

O autônomo Odyr Pires, 68, por sua vez, faz as três refeições no local. “Esse restaurante não tem explicação, ele é tudo. O pessoal, antes de trabalhar, às 7h30, lancha aqui para não ir trabalhar sem tomar café. Até final de semana, quando o pessoal não está trabalhando, está todo mundo aqui almoçando. Eu estava almoçando em restaurante com comida de R\$ 20, R\$ 25. Hoje estou aqui, pagando R\$ 1. Não tem nem comparação”, aponta.

Já o pintor automotivo Raimundo Miranda, 55, que relata

ser diabético e hipertenso, exalta o cardápio balanceado, desenvolvido por nutricionistas, que encontra nos restaurantes comunitários: “As outras comidas pesam tanto no bolso quanto na barriga porque têm excesso de tempero e de gordura. Aqui não. É uma comida bem balanceadinha, que não te faz mal nenhum e enche bem”.

A expansão dos restaurantes comunitários foi fundamental para que o Distrito Federal conquistasse, por dois anos consecutivos, o Selo Betinho. Concedida pela Organização da Sociedade Civil (OSC) Ação da Cidadania, a premiação reconhece os esforços dos governos locais na implementação de ações e políticas públicas para o combate à fome e para a garantia da segurança alimentar.

> SUPERA DF

Em 10 meses, mais de 800 pessoas acolhidas

Em dez meses de atuação, o programa Acolhe DF, coordenado pela Secretaria de Justiça e Cidadania (Sejus-DF), ultrapassou a marca de 800 atendimentos a pessoas em situação de vulnerabilidade social. Até o dia 20 deste mês, foram registrados 806 atendimentos em diferentes regiões do Distrito Federal. Desse total, 279 pessoas aceitaram voluntariamente o encaminhamento para unidades terapêuticas conveniadas e fiscalizadas pela Sejus-DF.

Somente nos últimos 30 dias, o programa contabilizou 106 atendimentos e 26 encaminhamentos para acolhimento e tratamento especializado. A iniciativa contempla principalmente pessoas em situação de rua e com dependência de álcool e outras drogas, por



Ação é promovida no formato itinerante, como as tendas de atendimento

meio de abordagens humanizadas e escuta qualificada.

Na última, o Acolhe DF, a tenda itinerante esteve na Asa Norte. No espaço, as equipes

oferecem orientações à população, fazem abordagens sociais e encaminham pessoas que necessitam de atendimento. A partir desta segunda-feira, os

serviços estarão na 702 Sul, ao lado Igreja Dom Bosco.

Morador da Asa Norte há mais de 15 anos, o empresário Carlos Eduardo Martins elogia a presença das equipes na quadra: “A gente percebe que é um trabalho feito com respeito e diálogo. Ter essa equipe aqui na região traz mais segurança para os moradores e, principalmente, oferece uma oportunidade de ajuda para quem precisa. É uma ação muito importante para toda a comunidade”.

O secretário interino da Sejus, Jaime Santana, afirma que os números refletem o fortalecimento da política pública de acolhimento desenvolvida pela pasta. “O Acolhe DF tem mostrado resultados concretos porque trabalha com cuidado, dignidade e presença constante nas ruas”, aponta.

> ENTULHO

Força-tarefa recolhe 190 toneladas de entulho em Ceilândia

As equipes do GDF, da Administração Regional de Ceilândia, da Novacap e do programa GDF Presente intensificaram, ao longo da última semana, uma ampla força-tarefa de zeladoria, infraestrutura urbana e recuperação de espaços públicos em diversas regiões da Ceilândia. As ações

contemplaram serviços de pavimentação, drenagem, limpeza urbana, manutenção de equipamentos comunitários e recolhimento de 190 toneladas de entulhos e inservíveis.

Os trabalhos de recuperação asfáltica ocorreram nas QNM 23 e QNM 25, nos conjuntos D, E, F e G, em Ceilândia Sul, garantindo melho-

rias nas condições de tráfego e mais segurança para motoristas e pedestres. Também foi realizada implantação de base para pavimentação asfáltica na EQNP 06/10, no Setor P Sul, além da execução de via de acesso na QNM 28, área especial.

Na área de limpeza urbana, as equipes atuaram em locais como Avenida Hélio Prates, Via O5, Via P2 Norte, Via M2 Sul, QNN 14, EQNO 3/5, CNR 01 conjunto K e Via M3 Sul. Ao todo, cerca de 190 toneladas de entulhos e materiais inservíveis foram recolhidos em diferentes regiões da cidade.

> EMPREGO

Semana começa com 624 vagas abertas nas agências do trabalhador

As agências do trabalhador do Distrito Federal oferecem 624 vagas de emprego nesta segunda-feira (25), distribuídas por diversas regiões administrativas e voltadas a candidatos com diferentes níveis de escolaridade e experiência. A maior remuneração é de R\$ 2.775 para o cargo de auxiliar de padeiro, com uma vaga aberta e benefícios. Para concorrer, não há exigência de escolaridade ou experiência prévia.

MAIOR NÚMERO DE VAGAS

Já o cargo que oferece o maior número de vagas é o de operador de caixa, com 92 oportunidades, destinadas a pessoas com ensino médio completo, sem necessidade de experiência. Todos os postos oferecem benefícios. Para participar dos processos seletivos, basta cadastrar o currículo no aplica-

tivo da Carteira de Trabalho Digital (CTPS) ou ir a uma das 16 agências do trabalhador, das 8h às 17h, durante a semana.

CADASTRO VALE PARA NOVAS VAGAS

Mesmo que nenhuma das oportunidades do dia seja atraente ao candidato, o cadastro vale para oportunidades futuras, já que o sistema cruza dados dos concorrentes com o perfil que as empresas procuram.

Empregadores e empreendedores que desejem ofertar vagas ou utilizar o espaço das agências do trabalhador para as entrevistas podem se cadastrar pessoalmente nas unidades ou pelo e-mail gcv@sedet.df.gov.br. Pode ser utilizado, ainda, o Canal do Empregador, no site da Secretaria de Desenvolvimento Econômico, Trabalho e Renda (Sedet-DF).



Operador de caixa tem 92 oportunidades ofertadas nesta segunda

> VARJÃO

Recapamento asfáltico da Quadra 3 beneficia 9 mil moradores

Após mais de 20 anos de espera, cerca de nove mil moradores do Varjão começam a ser beneficiados com o recapamento da Quadra 3. Executada pela Novacap, a obra conta com investimento de R\$ 1,5 milhão e já está na fase de aplicação da nova capa asfáltica ao longo de cerca de 8,5 quilômetros de via. A iniciativa vai melhorar o tráfego, ampliar a segurança viária e mais conforto para motoristas e pedestres da região.

O presidente da Novacap, Fernando Leite, informa que o “objetivo é oferecer mais segurança, conforto e qualidade de vida para a população, garantindo melhores condições de mobilidade para quem circula diariamente pela região. Esse trabalho reforça o compromisso do GDF com a manutenção e recuperação das vias em todas as regiões administrativas.”

Antes de chegar à fase

atual, os serviços preparatórios já foram executados ao longo da via, com recuperação dos trechos mais danificados, correção de irregularidades no pavimento e fresagem do asfalto antigo, etapa essencial para garantir melhor aderência da nova camada. Houve ajustes na base da pista, o que assegura maior durabilidade ao recapamento e melhores condições de tráfego.

Quem mora na região já comemora a melhoria. É o caso do morador Márcio Marinho. Ele relata que o asfalto vai ajudar muito, pois era uma via que estava com muito buraco. “Eu tenho uma enteada que é cadeirante, e para passar nessa rua era muito complicado devido a muitos buracos no meio do caminho. Agora, com esse asfalto novo, vai melhorar a qualidade de vida da gente, está ficando ótimo esse asfalto, perfeito.”



Recapamento é reivindicação antiga dos moradores da Quadra 3

Brasília Agora
BSB ONLINE

CNPJ: 04.785.801/0001-60

SEU JORNAL

CNPJ: 11.362.418/0001-65

BSB
ONLINE

TÍTULO DEPOSITADO NO INPI
SOB Nº 828213798
JORNAL BRASÍLIA AGORA EMPRESA JORNALÍSTICA LTDA - ME
REDAÇÃO E DEPTº COMERCIAL
SIG Quadra 3 Bloco B, Entrada 75 - Sala 101 - Brasília-DF
CEP: 71200-432 - Fone: (61) 3344-9063 e 3344-9064.

E-mail: bsbagora@gmail.com
Site: www.brasiliaagora.com.br
Diretor: SÍLVIO AFFONSO

Editora Geral: KÁTIA SLEIDE
Editor: RODRIGO LEITÃO
Fontes: AGÊNCIAS BRASÍLIA e BRASÍLIA

CIRCULAÇÃO
BRASÍLIA: Plataforma superior e inferior da Rodoviária do Plano Piloto; Estações do Metrô; GDF e Governo Federal. Tribunais, bancas de revistas, rede de escolas particulares e rede de hospitais e clínicas.

GOIÁS: Goiânia; Anápolis; Luziânia; Cidade Ocidental; Novo Gama; Valparaíso; Santo Antônio do Descoberto; Aguas Lindas; Formosa; Planaltina de Goiás. Lista VIP + Restaurantes + Agências de Publicidade.

Parque Gráfico: SIA quadra 3C lote 24, fundos. Fone: 3341-3852

• ARTIGOS E COLUNAS assinados são de inteira responsabilidade de seus autores

CIDADES

Foi dada largada para processo de regularização do 26 de Setembro

Governadora Celina Leão assina Procedimento de Regularização Fundiária Urbana (Reurb) da região



Celina Leão: “Hoje, nós encaminhamos para o cartório o nascimento da 26 de Setembro. Assinamos aqui a Reurb”

Nesta segunda-feira (25), a governadora Celina Leão deu um importante passo rumo ao futuro urbanístico da Colônia Agrícola 26 de Setembro. Foram assinados o requerimento de Procedimento de Regularização Fundiária Urbana (Reurb) e a ordem de serviço que autoriza ações para a conclusão do processo de criação da região administrativa. O anúncio, que deve beneficiar os mais de 12 mil moradores do local, foi feito durante o início da edição do GDF na Sua Porta no local.

“É uma região que convive há anos com dificuldades, sofrendo com a poeira no período de seca e com a lama na época das chuvas”, afirmou Celina Leão. “Hoje, nós encaminhamos para o cartório o nascimento da 26 de Setembro. Assinamos aqui a Reurb, porque até então, eu não podia levar asfalto, unidade básica de saúde ou infraestrutura, porque a área ainda não era reconhecida como cidade. Mas, a partir de hoje, com essa assinatura e com a votação prevista no Conplan [Conselho de Planejamento Territorial e Urbano do Distrito Federal], avançamos para a criação da 26 de Setembro como região administrativa”, completou.

A pauta fundiária da comu-

nidade é acompanhada há anos pelo Governo do Distrito Federal (GDF). Segundo o secretário de Desenvolvimento Urbano e Habitação, Marcelo Vaz, o processo de criação da região administrativa da 26 de Setembro já está em fase final. “A governadora determinou a criação da região administrativa, e a Secretaria de Governo (Segov) iniciou o processo. Fizemos a demarcação da poligonal da área e realizamos uma audiência pública há algumas semanas, quando a população validou a proposta. Agora, o último passo é a manifestação favorável do Conplan, cuja votação está prevista para esta semana. Em seguida, o projeto de lei segue para a Câmara Legislativa e, após aprovação e sanção, a região administrativa será oficialmente criada”, explicou.

O secretário destacou, ain-

da, que a regularização fundiária é essencial para viabilizar investimentos na região. “A assinatura da instauração da regularização fundiária é fundamental, porque, mesmo com a criação da região administrativa, sem esse processo não seria possível executar obras de infraestrutura, como asfalto, drenagem e iluminação pública. São duas frentes que caminham juntas: a regularização permite as obras, enquanto a criação da região administrativa dá a estrutura institucional necessária”, completou.

IMPACTO

Moradores da região já comemoram as medidas. É o caso da costureira Laiane Almeida, que vive há sete anos na 26 de Setembro. “Estou

muito feliz. A gente precisa muito desses projetos aqui. É uma população carente de muitas coisas”, afirmou. Para ela, o anúncio representa o início de mudanças aguardadas há anos. “São sete anos de espera. Hoje é um dia feliz”, completou.

Outro morador, o comerciante Valdeci de Oliveira, também avaliou positivamente a criação da região administrativa. “Com certeza é uma coisa boa. Hoje a área ainda é vinculada a Vicente Pires, mas ser uma cidade à parte deve trazer mais benefícios para a gente”, disse. Segundo ele, o crescimento da região reforça a necessidade de mais investimentos. “Aqui cresceu muito, e acredito que esse movimento ajuda. Estou animado com essa criação”, destacou.

Colônia Agrícola terá UBS e pavimentação

A Colônia Agrícola 26 de Setembro recebeu, nesta segunda-feira (25), uma nova edição do GDF na Sua Porta, programa itinerante do Governo do Distrito Federal (GDF) que reúne serviços públicos, atendimentos sociais e encaminhamentos de diferentes órgãos em uma mesma estrutura. A ação foi montada na Entrada 2, às margens da DF-001, e funciona das 9h às 16h, com atendimento direto à população. Dentre as ações, está prevista a construção de uma Unidade Básica de Saúde (UBS) e a pavimentação de vias.

A governadora Celina Leão participou da abertura da programação e assinou ordens de serviço que somam R\$ 6,9 milhões para obras e serviços na comunidade. As autorizações contemplam pavimentação, drenagem transversal, meios-fios e sinalização da Avenida Principal, além de uma UBS, uma quadra poliesportiva, três parquinhos, um Ponto de Encontro Comunitário (PEC), um papa-entulho e iluminação em LED no campo de futebol próximo à



População poderá se cadastrar na Tarifa Social de Energia Elétrica

DF-001. “Hoje, o GDF na Sua Porta chega trazendo a certidão de nascimento dessa cidade. E as ações começam agora. O asfalto começa hoje na 26 de Setembro, vocês já vão ver as máquinas chegando. A dignidade começa hoje para essa cidade. Também iniciamos a construção de uma Unidade Básica de Saúde, e não vamos parar. Esta já é a quinta edição do programa, com várias entregas e cidades sendo transformadas”, afirma a chefe do Executivo.

“Estamos cuidando do que

realmente impacta a vida das pessoas: a zeladoria, aquele olhar atento para o que falta no dia a dia, uma parada de ônibus, um parquinho para as crianças, uma quadra para a prática de esportes, mais segurança. Esse é o GDF na Sua Porta: cuidar das pessoas com um olhar especial. Em todas as edições, temos avanços significativos, especialmente na área da saúde.”

A maior parte dos recursos previstos nas ordens de serviço será destinada à Avenida Principal, com R\$ 4 milhões para pavi-

mentação, drenagem transversal, meios-fios e sinalização. Também foram autorizados R\$ 1 milhão para a UBS; R\$ 550 mil para a quadra poliesportiva; R\$ 550 mil para o papa-entulho; R\$ 178 mil para cada um dos três parquinhos; R\$ 175 mil para iluminação em LED do campo de futebol; e R\$ 145 mil para o PEC.

GDF NA SUA PORTA

A Neoenergia participa da quinta edição do programa GDF na Sua Porta, no assentamento 26 de Setembro, com um mutirão de serviços voltado à melhoria da rede elétrica, atendimento ao público e incentivo ao consumo consciente de energia. A ação começa nesta segunda-feira (25), às 9h, na Rua 1, Entrada 2, no 26 de Setembro, na região administrativa de Vicente Pires, e segue até a próxima sexta-feira (29), sempre das 9h às 16h.

Um dos destaques da iniciativa é o cadastro na Tarifa Social de Energia Elétrica, benefício destinado a famílias de baixa renda que pode garantir gratuidade nos primeiros 80 kWh consumidos.

PÔR DO SOL

GDF retoma licitação das obras de infraestrutura

A Secretaria de Obras e Infraestrutura (SODF) publicou, no Diário Oficial do Distrito Federal (DODF) desta segunda-feira (25), a reabertura do processo licitatório para a contratação de empresa responsável pela execução das obras de infraestrutura urbana do Setor Habitacional Pôr do Sol. A retomada do processo marca o fim de um período de suspensão determinado pelo Tribunal de Contas do Distrito Federal (TCDF), que havia solicitado ajustes no edital e no termo de referência.

As obras, financiadas com recursos do Fundo Financeiro para o Desenvolvimento da Bacia do Prata (Fonplata), têm valor estimado de R\$ 80,6 milhões. “Os recursos para a execução da obra estão garantidos”, afirma o secretário de Obras e Infraestrutura, Valter Casimiro. “Nossa meta é concluir a licitação o quanto antes para que possamos iniciar as obras ainda neste período de estiagem”.

PREVISÕES

A empresa contratada será

responsável pela execução do primeiro lote das obras em uma área de 57,45 hectares. O projeto inclui pavimentação asfáltica, implantação de meios-fios, calçadas, sinalização horizontal e vertical, além de sistema de drenagem completo com bacias de retenção e dispositivos dissipadores.

A licitação está aberta a concorrentes originários de todos os países elegíveis do Fonplata e será conduzida nos termos da Política para Aquisição de Bens, Obras e Serviços em Operações Financiadas pelo organismo

internacional. A entrega das propostas poderá ser feita a partir desta segunda-feira, com abertura prevista para 2 de julho.

A obra será executada em dois lotes. O projeto prevê a pavimentação de 150 vias urbanas, o que representa 27 quilômetros de novo pavimento. Além disso, o conjunto de obras inclui 22 quilômetros de redes de drenagem pluvial, 5 quilômetros de ciclovias e a construção de 93 mil metros quadrados de calçadas em concreto, oferecendo mais segurança e acessibilidade para pedestres e ciclistas.

CEILÂNDIA/PLANO PILOTO

Ação de acolhimento à população em situação de rua ocorre nesta terça (26)

O Governo do Distrito Federal (GDF) fará a oferta de acolhimento e assistência social a pessoas que estão instaladas em 15 endereços distintos no Plano Piloto e em Ceilândia. A ação está prevista para ter início às 9h desta terça-feira (26), é coordenada pela Casa Civil e envolve as secretarias de Desenvolvimento Social (Sedes-DF), de Saúde (SES-DF), de Educação (SEE-DF), de Desenvolvimento Econômico, Trabalho e Renda (Sedet-DF), de Segurança Pública (SSP-DF), de Proteção da Ordem Urbanística (DF Legal) e de Justiça e Cidadania (Sejus-DF), o Serviço de Limpeza Urbana (SLU), a Novacap, a Codhab, o Detran-DF, a Polícia Militar, a Polícia Civil, o Corpo de Bombeiros Militar e o Conselho Tutelar.

As pessoas em situação de rua receberão a oferta de diversos serviços em áreas como saúde, educação e assistência social, além de orientação

sobre cuidados com animais domésticos e benefícios como deslocamento interestadual. Também será oferecido um auxílio excepcional de R\$ 600 para aqueles sem condições de pagar aluguel. Vagas em abrigos, programas de qualificação profissional – como o RenovaDF – e o cadastro para unidades habitacionais também estarão disponíveis.

Após todo o atendimento, a DF Legal fará o desmonte das estruturas das pessoas em situação de rua e o transporte dos pertences ao local regular indicado pelo ocupante. Em último caso, o governo levará os objetos pessoais ao depósito dos pertences ao local regular indicado pelo ocupante. Em último caso, o governo levará os objetos pessoais ao depósito dos pertences ao local regular indicado pelo ocupante. Em último caso, o governo levará os objetos pessoais ao depósito dos pertences ao local regular indicado pelo ocupante.

PONTOS DE AÇÃO

NO PLANO PILOTO

- Hemocentro, em frente à SQN 302;
- L2 Norte, na altura da 602, abaixo do Serpro;
- 601 Norte;
- Eixo Rodoviário Norte (Eixão);
- SQN 116, entrada da quadra;
- Entre o Eixo W e o Eixão (em frente à 115/116 Norte);
- Final do calçadão da Asa Norte, beira do lago;

- DF-004 em frente Deck Norte;
- SQN 416, Bloco M;
- SQN 216, ao lado do bloco A;
- L3 Norte, altura da 611 e adjacências.

EM CEILÂNDIA

- Extensão da QNN 11;
- QNN 13;
- QNN 3, em frente aos conjuntos O e P, na cerca do metrô;
- QNN 1/3, bloco D, lojas 3 e 4.

MULHERES NO CAMPO

Programa de capacitação rural certifica mais de 100 pessoas

Mais de 100 mulheres da zona rural de Brazlândia foram certificadas, nesse sábado (23), na última etapa do programa Mulheres no Campo, do Governo do Distrito Federal (GDF), por meio da Secretaria de Desenvolvimento Econômico, Trabalho e Renda (Sedet-DF). Com a nova turma, a iniciativa já capacitou cerca de 200 participantes. A cerimônia foi na Praça da Bíblia, com feira de produtos da agricultura familiar e exposição de iguarias à base de morango, principal cultura da região.

O secretário da Sedet-DF, Thales Mendes, destacou que a iniciativa representa uma importante ferramenta de transformação social e econômica no campo. “Esse programa mostra como a qualificação pode abrir caminhos e transformar a realidade de muitas mulheres da zona rural”, afirmou o chefe da pasta. “O projeto foi pensado para levar conhecimento, incentivar o empreendedorismo e dar mais independência financeira às participantes, fortalecendo não só o protagonismo feminino, mas também a agricultura familiar e a economia rural do Distrito Federal”.

Filha de produtores rurais e com 25 anos de experiência no campo, Elisângela Felipe, de 40 anos, é uma das produtoras mais

jovens e experientes da região no cultivo de morangos. A trajetória ganhou ainda mais destaque após um convite inesperado durante um curso de empreendedorismo rural. Indicada para compartilhar os conhecimentos sobre o manejo da fruta, Elisângela passou a ministrar aulas sobre todas as etapas do cultivo, do plantio à comercialização e ao armazenamento do morango.

“A oportunidade também abriu espaço para apresentar a minha marca Morangos Deliciosos, criada a partir de anos de dedicação, planejamento e regularização. Hoje, uso a minha experiência para incentivar novos empreendedores rurais e mostrar, na prática, como transformar conhecimento do campo em negócio”, contou.

O evento de encerramento contou com feira de exposição e comercialização de produtos da agricultura familiar, com destaque para iguarias à base de morango, fruta símbolo da região e principal produto agrícola local. A programação valorizou o trabalho das produtoras rurais e incentivou a geração de renda por meio do empreendedorismo feminino. A primeira etapa do projeto, realizada entre janeiro e fevereiro deste ano, também certificou mais de 100 mulheres da região.



Programa incentiva empreendedorismo feminino na agricultura familiar

POLÍTICA

Pressão por CPI do Master vira guerra de narrativas no Congresso

Sete iniciativas aguardam análise; apesar da pressão, cúpula do Congresso é contra a instalação

A defesa da instalação de Comissões Parlamentares de Inquérito (CPIs) para investigar o Banco Master está no centro da disputa política e de narrativa no Congresso entre o governo do presidente Luiz Inácio Lula da Silva (PT) e a oposição bolsonarista.

Apesar da pressão, a cúpula do Congresso é contra a instalação de um colegiado para investigar o escândalo do banco de Daniel Vorcaro e, diante desse cenário, governistas e opositores utilizam o tema de olho nas eleições deste ano.

O assunto, que parecia enterado após uma articulação envolvendo Centrão, governo e oposição, voltou a ganhar força com as revelações sobre as ligações entre o senador e pré-candidato à Presidência Flávio Bolsonaro (PL-RJ) e o ex-banqueiro Daniel Vorcaro.

Ao todo, o Congresso conta com sete iniciativas diferentes para criar comissões destinadas a investigar o Banco Master.

Na Câmara, o deputado Rodrigo Rollemberg (PSB-DF) recolheu mais de 200 assinaturas e protocolou um requerimento para a criação de uma CPI do Master na Casa.

O presidente da Câmara, Hugo Motta (Republicanos-PB), afirmou



Se depender de Hugo Motta (C), os requerimentos ficarão na fila de espera

que dará “tratamento regimental” a análise do pedido de CPI do Master. Na prática, isso significa que o requerimento entra na fila dos pedidos de instalação de CPIs na Casa. Ou seja, é preciso esperar a decisão – para instalar ou arquivar – referente a outros 15 pedidos de CPIs que foram apresentados antes do Banco Master.

Os outros seis requerimentos dependem do aval do presidente do Senado e do Congresso, Davi Alcolumbre (União-AP).

Cabe a Alcolumbre decidir sobre três pedidos para CPIs no Senado, que foram apresentados pelos senadores Eduardo Girão (Novo-CE), Carlos Viana (PSD-MG) e Rogério Carvalho (PT-SE). Além disso, Alcolumbre decide se fará ou não a leitura dos requerimentos para instalação de duas CPMIs protocoladas no Congresso. Um deles é de autoria do deputado opositorista, Carlos

Jordy (PL-RJ), enquanto o outro partiu das deputadas governistas, Heloísa Helena (Rede-RJ) e Fernanda Melchionna (Psol-RS).

O deputado Lindbergh Farias (PT-RJ) também é autor de um requerimento que está em fase de coleta de assinaturas.

Na última sessão do Congresso, Alcolumbre foi pressionado por governistas e opositores, se recusou a fazer a leitura e fez questão de lembrar que a decisão é dele. “Requerimentos de leituras de matérias devem ser objeto de despacho da presidência. Portanto, o momento da leitura é um ato discricionário [uma escolha] da presidência da mesa do Congresso Nacional”, afirmou.

FLÁVIO COBRA, MAS NÃO ASSINA REQUERIMENTO

Durante a sessão, o senador e pré-candidato à presidência, Flávio Bolsonaro (PL-RJ), foi um

dos que cobrou a instalação da CPI do Master e disse que a base governista não assinou o requerimento de autoria de Carlos Jordy.

“É necessária a instalação da CPI do Master. Faço um desafio: quero Daniel Vorcaro e Augusto Lima sentados no banco da CPI, explicando qual era a relação deles com Flávio Bolsonaro, Lula e Alexandre de Moraes. Porque eu não tenho nada a temer, nada a esconder. Estou desafiando a esquerda brasileira. Vocês têm medo dessa CPI”, afirmou.

Flávio passou a defender o colegiado após as revelações de que pediu dinheiro a Daniel Vorcaro para custear um filme sobre seu pai, Jair Bolsonaro, e chegou a visitar o banqueiro enquanto ele usava ternozeleira eletrônica.

Apesar de cobrar governistas e dizer que “assinou todas”, Flávio Bolsonaro assinou apenas a CPI de iniciativa de Carlos Jordy, seu correligionário, e da CPI no Senado de autoria de Carlos Viana. A fala foi rebatida pelo deputado Lindbergh que negou as acusações. “Nós defendemos CPI, é mentira que a gente não assinou CPI. Assinamos a do Rollemberg, assinamos da Heloísa, da Fernanda Melchionna. Nosso deputado, senador Rogério, tem um pedido de CPI. Nós queremos CPI. Mas eu tenho um pedido: me explique como sai dinheiro do Brasil, dinheiro vai para os EUA e o filme é rodado aqui? Cadê a explicação?”, disse.

Não faltam motivos para pedido de abertura

Cada espectro político teve seus motivos para embarcar e desembarcar da defesa de uma CPI para investigar o Banco Master, mas foi justamente a revelação dos áudios de Flávio Bolsonaro para Daniel Vorcaro que recolocaram o tema na boca dos parlamentares.

No caso da oposição, o movimento ganhou força após as revelações de possíveis ligações entre os ministros do Supremo Tribunal Federal (STF) com o Master.

Toffoli admitiu ser sócio de uma empresa que vendeu uma participação em um resort de luxo no Paraná a um fundo ligado a Daniel Vorcaro. À época ele era relator do caso Master no Supremo e pediu para deixar o posto em meio as revelações.

A pauta contra o Supremo, defendendo, por exemplo, o impeachment de ministros, é a grande aposta da oposição nas eleições para o Senado em 2026.

Apesar do movimento, uma articulação liderada por Alcolumbre fez o Centrão apoiar em

peso a derrubada do veto do presidente Lula ao PL da Dosimetria — que prevê a redução de penas dos condenados no 8 de janeiro, incluindo Jair Bolsonaro — em troca da oposição parar de cobrar a instalação da CPI.

Já no caso governista, o tema nunca foi de interesse do Palácio do Planalto, que viu um desgaste muito grande na CPI que investigou os descontos indevidos no INSS.

Uma CPI do Master, no entanto, começou a ser defendido pela bancada após a rejeição no Senado do indicado do presidente Lula ao Supremo, Jorge Messias, e a derrubada do veto do PL da Dosimetria.

Na sessão que derrubou o veto de Lula, no dia seguinte a rejeição de Messias, governistas foram a tribuna defender a instalação de uma CPI do Master como uma resposta à dobradinha entre Centrão e oposição.

Mas foi a partir das revelações da conexão entre Flávio e Vorcaro que a CPI do Master



Requerimento de Melchionna obteve as 171 assinaturas necessárias

virou munição para a base do governo atacar e o escudo para o bolsonarismo se defender com o argumento de que “não temem uma investigação”.

Autor do primeiro requerimento de CPI do Master, o deputado Carlos Jordy afirmou que a base governista apresentou um pedido de CPI apenas por questão de narrativa, já que o requerimento dele é mais antigo. “A delas [Fernanda Mel-

chionna e Heloísa Helena] foi para a narrativa. Elas fizeram isso para que a esquerda pudesse assinar, já que eles estavam perdendo a narrativa. Com isso, ainda que haja qualquer pedido de mandado de segurança, como eu já fiz, para fazer a CPI, a CPI que será instalada, se for instalada, é a minha, porque foi protocolizada antes da delas”, afirmou.

A deputada Fernanda Melchionna disse que a coleta de assinaturas começou em novembro de 2025. A Melchionna reconhece que foi difícil atingir o número exigido pelo regimento do Congresso, mas diz que chegou aos signatários necessários antes do escândalo envolvendo Flávio e Vorcaro.

“Foi difícil chegar as 171 assinaturas da Câmara e as assinaturas necessárias do Senado. Nós mandamos para todo mundo, mas chegamos. E a gente chega justamente antes ainda do escândalo do Flávio com o Vorcaro. Foi na semana da votação da anistia [dosimetria]”, disse Melchionna.

ELEIÇÕES 2026

Agro se reúne e reavalia apoio a Flavio Bolsonaro após envolvimento com Daniel Vorcaro

A CNA (Confederação Nacional da Agricultura), principal entidade representativa do agronegócio brasileiro, convocou para a próxima quarta-feira (27) uma reunião com todos os presidentes de federações de agricultura dos estados para debater as eleições deste ano.

A reunião já estava prevista antes mesmo do envolvimento do senador Flávio Bolsonaro (foto) (PL-RJ) no caso Master, mas o assunto reforçou a necessidade de um debate entre as lideranças do agronegócio brasileiro, por ele ser até então o candidato à Presidência que tinha mais apoio do setor.

Segundo uma influente fonte

do agronegócio, a percepção hoje no setor é de que a confiança no candidato foi quebrada e o processo de recuperação de sua credibilidade será difícil.

Outra fonte rematou que nos bastidores já se falava que poderiam surgir denúncias contra Flávio, dado seu histórico de envolvimento em denúncias de corrupção, mas que ainda assim o setor apostou nele como o nome mais forte contra o presidente Luiz Inácio da Lula da Silva (PT), por quem o setor tem ampla rejeição.

Diante disso, a reunião tratará do cenário eleitoral para que o setor possa se organizar e dar



apoio aos candidatos alinhados à agenda do agronegócio.

Há especial curiosidade sobre se um nome alternativo a Flávio poderia surgir. Embora Ronaldo Caiado (PSD) seja uma liderança histórica do setor, a percepção é de que ele não conseguirá empla-

car sua candidatura com força e que os primeiros sinais são de que Romeu Zema (Novo) e Renan Santos (Missão) estão herdando os votos de Flávio após a crise na campanha. O setor, porém, avalia que Zema é um bom nome, mas não se viabiliza pelos problemas que declarações suas causaram no Nordeste, e que Renan seria uma “aventura” nas eleições deste ano.

Uma possibilidade defendida é uma chapa que una a ex-ministra da Agricultura e atual senadora Tereza Cristina (PP-MS) e a ex-primeira-dama Michelle Bolsonaro (PL), mas ela é vista hoje como improvável de se viabilizar

“PENDURICALHOS”

Fachin e Alcolumbre vão discutir projeto de lei que regula salários de juizes

O presidente do Supremo Tribunal Federal (STF), Edson Fachin, e o presidente do Senado, Davi Alcolumbre (União Brasil-AP), se reuniram nesta segunda-feira (25) para discutir o rascunho de um projeto de lei para regular o salário de juizes, diante da multiplicação dos chamados penduricalhos.

O objetivo do projeto é estabelecer regras para a remuneração da magistratura, em meio às medidas adotadas pela Corte para limitar o pagamento das verbas extras.

Em março, o STF julgou ações que tratam do pagamento de verbas acima do teto constitucional, conhecidas como “penduricalhos”.

O teto é um limite máximo, previsto na Constituição, de remuneração para os agentes públicos no Brasil. Ele corresponde ao valor da remuneração dos ministros do Supremo Tribunal Federal — que hoje está em R\$ 46.366,19.

Ficou determinado que o Supremo irá enviar uma pro-

posta remuneratória da categoria para análise do Congresso. Com base no material, o Legislativo fará um projeto de lei para regulamentar o tema.

Segundo nota do Supremo, a avaliação de uma reestruturação para todo serviço público é necessária diante do aumento de “gratificações, adicionais, abonos e parcelas autônomas — que comprometem a transparência, tensionam a observância do teto constitucional previsto no art. 37, XI, da Constituição Federal e estimulam litigiosidade funcional recorrente”.

Fachin reforçou, na conversa, o entendimento do Supremo da inconstitucionalidade de vantagens que extrapolem o teto constitucional ou que sejam instituídas sem vinculação a prestação laboral específica.

“Reconheceu-se que se trata de questão estrutural, a demandar solução legislativa de caráter geral que preserve a valorização das carreiras públicas”, diz a nota.



Ministros do STF vedaram a implementação de verbas indenizatórias

DERRUBADA DE PERFIS

Moraes é notificado por e-mail em processo da Trump Media nos EUA

O ministro Alexandre de Moraes, do Supremo Tribunal Federal (STF), foi notificado judicialmente na última sexta-feira (25) para responder a uma ação judicial aberta contra ele, nos Estados Unidos, pela plataforma Rumble e pela Trump Media & Technology Group, empresa ligada ao presidente norte-americano, Donald Trump.

A informação foi confirmada pelo advogado Martin de Luca, que representa a companhia. Ele publicou na rede social X o documento enviado pela Justiça Federal dos EUA a Moraes. “Hoje, de acordo com uma ordem do Tribunal Federal dos EUA, Rumble e Trump Media notificaram o ministro do Supremo Tribunal Federal Alexandre de Moraes por e-mail”, escreveu o advogado.

Segundo o documento enviado a Moraes, ele tem 21 dias para responder à petição inicial apresentada em um tribunal

da Flórida. Caso não responda, o ministro poderá responder ao processo à revelia. A notificação por e-mail foi autorizada após a Justiça norte-americana tentar por meses realizar o procedimento por meio da Convenção de Haia, que trata da tramitação de documentos oficiais entre países.

ENTENDA

A rede social Rumble e a Trump Media processaram Moraes nos EUA em 2025 após uma série de decisões do ministro determinando a derrubada de perfis ligados a apoiadores do ex-presidente Jair Bolsonaro que são investigados no Brasil por disseminar desinformação e proferir ataques contra o Supremo e outras autoridades brasileiras. A companhia de Trump alega que as ordens de Moraes violam a Primeira Emenda da Constituição dos EUA, que protege a liberdade de expressão.

pela rejeição do próprio Jair Bolsonaro a ela. Se ninguém se viabilizar, o setor deverá caminhar para um voto, ainda que “envergonhado”, em Flávio.

FRENTE PARLAMENTAR

A ideia na reunião da CNA também é traçar um cenário para o Congresso Nacional a partir de 2027. Muito embora a Frente Parlamentar da Agropecuária seja a maior, mais organizada e estruturada de Brasília, a leitura é de que é preciso fortalecer o grau de fidelidade dos parlamentares à agenda do agro.

Há incômodo, por exemplo,

pelo fato de muitos integrantes da frente sinalizarem que votarão a favor da PEC que prevê o fim da escala 6x1, à qual o agro se opõe por afetar a dinâmica de trabalho no campo.

Hoje, a FPA tem cerca de 350 parlamentares inscritos formalmente — mais da metade do Congresso —, mas a avaliação é de que algo entre 30 e 50 são os mais fiéis e combativos. A CNA pretende, nesse sentido, alinhar com os presidentes de federações a forma como eles e seus mais de 2.000 sindicatos poderão ajudar na campanha, apoiando nomes comprometidos com o agro.

ECONOMIA

Governo bloqueia R\$ 22,1 bilhões do Orçamento de 2026

Cortes por órgãos serão detalhados na próxima sexta-feira (29), por meio de decreto

O Orçamento de 2026 terá um bloqueio adicional de R\$ 22,1 bilhões de gastos não obrigatórios, informaram há pouco os Ministérios da Fazenda e do Planejamento. O valor consta do Relatório Bimestral de Avaliação de Receitas e Despesas, documento enviado ao Congresso a cada dois meses que orienta a execução do Orçamento. Com o novo bloqueio, o total de recursos bloqueados chega a R\$ 23,7 bilhões em 2026. Os recursos foram bloqueados para cumprir o limite de gastos do arcabouço fiscal, que prevê crescimento dos gastos até 2,5% acima da inflação para este ano.

Segundo os Ministérios da Fazenda e do Planejamento, esse bloqueio foi necessário porque o governo terá de abrir crédito para acomodar o crescimento de gastos obrigatórios. As principais despesas obrigatórias, cujas estimativas aumentaram em relação ao bimestre anterior são as seguintes:

- **Benefício de Prestação Continuada (BPC):** +R\$ 14,1 bilhões;
- **Benefícios previdenciários:** +R\$ 11,5 bilhões;
- **Demais despesas:** +300 milhões.

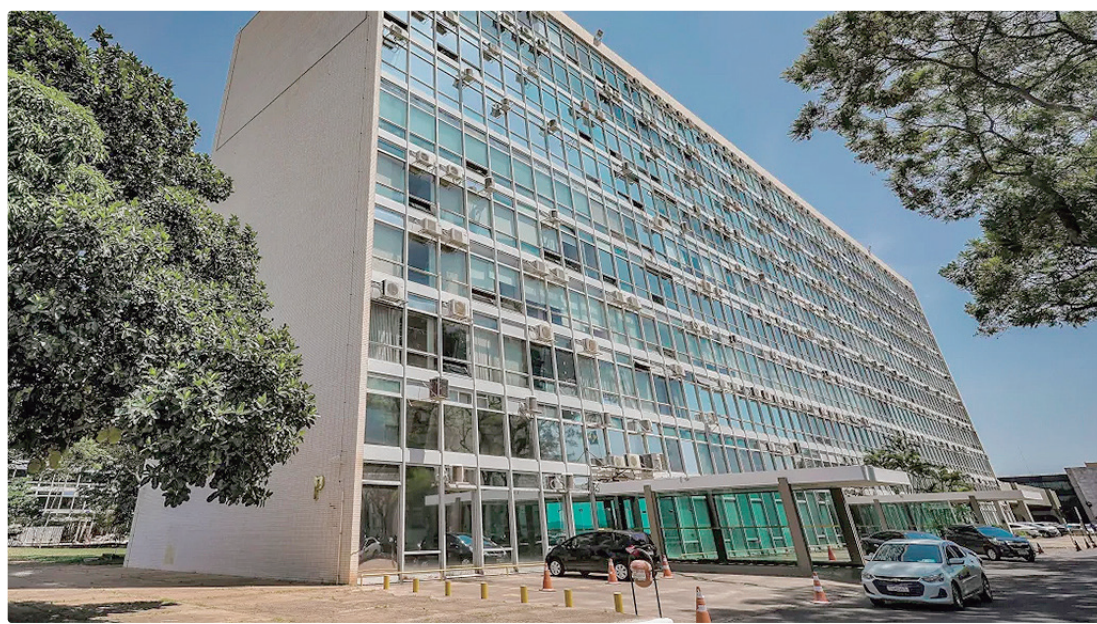

Em março, o governo federal bloqueou R\$ 1,6 bi. Com isso, os recursos contingenciados chegam a R\$ 23,7 bilhões

Em contrapartida, o relatório reduziu a previsão dos gastos com o funcionalismo público:

- **Despesas com pessoal e encargos sociais:** -R\$ 3,8 bilhões.

SUPERÁVIT PRIMÁRIO

Pela segunda vez seguida, o relatório não trouxe previsão de contingenciamento, recursos bloqueados temporariamente para cumprir a meta de resultado primário, resultado das contas do governo antes do pagamento da dívida pública. Segundo os dois ministérios, a projeção de superávit primário neste ano aumentou de R\$ 3,5 bilhões para R\$ 4,1 bilhões.

O resultado foi possível por causa do bloqueio dos R\$ 22,1

bilhões do Orçamento e da dedução de R\$ 1 bilhão com gastos com saúde, educação e defesa da meta de resultado primário. Essa conta, no entanto, desconsidera o pagamento de precatórios (dívidas da União com sentença judicial definitiva). Com a inclusão dos precatórios, a previsão de déficit primário subiu de R\$ 59,8 bilhões para R\$ 60,3 bilhões.

Embora a Lei de Diretrizes Orçamentárias (LDO) de 2026 estabeleça meta de superávit primário de R\$ 34,3 bilhões, 0,25% do Produto Interno Bruto (PIB), a equipe econômica considerou o limite inferior de tolerância, que permite déficit zero para este ano. Com o superávit previsto de R\$ 4,1 bilhões, não é necessário con-

tingenciar o Orçamento. O bloqueio adicional dos R\$ 22,1 bilhões será detalhado no próximo dia 29, quando o governo publicar um decreto presidencial com os limites de empenho (autorização de gastos) por ministérios e órgãos federais).

BLOQUEIO DE R\$ 1,6 BILHÃO EM MARÇO

No dia 30 de março, o bloqueio total ficou em cerca de R\$ 1,6 bilhão, com impacto sobre emendas parlamentares. Do valor, R\$ 340 milhões incidiram sobre emendas, conforme a distribuição prevista nos anexos do decreto. Faseamento manteve restrição de empenhos de despesas discricionárias do Executivo federal.

BOLETIM FOCUS

Com alta do petróleo, mercado financeiro passa a projetar inflação acima de 5% neste ano

Os economistas do mercado financeiro elevaram novamente sua estimativa para a inflação em 2026, que ultrapassou a barreira dos 5%. Esta é décima primeira semana seguida de aumento. As expectativas fazem parte do “Boletim Focus”, divulgado nesta segunda-feira (25) pelo Banco Central (BC), com base em pesquisa realizada na última semana com mais de 100 instituições financeiras.

A explicação é que a guerra no Oriente Médio fez disparar o preço do petróleo – que opera, nesta segunda, próximo de US\$ 95 – e, por isso, tem potencial de pressionar a inflação brasileira (via aumento dos combustíveis).

Para 2026, a estimativa subiu de 4,92% para 5,04%; em 2027, a expectativa avançou de 4% para 4,01%; para 2028, a previsão continuou em 3,65%; para 2029, a estimativa permaneceu em 3,50%.



Nesta segunda-feira, o preço do petróleo opera próximo de US\$ 95 o barril

CORTE DOS JUROS

Mesmo com aumento da projeção de inflação neste ano e nos próximos, o mercado financeiro continuou projetando queda dos juros. Atualmente, a taxa está em 14,50% ao ano – após dois cortes neste ano. A estimativa do mercado

para a taxa Selic ao fim de 2026 permaneceu em 13,25% ao ano na última semana, embutindo reduções no decorrer do ano. Para o fechamento de 2027, a projeção do mercado permaneceu em 11,25% ao ano. Para o fim de 2028, a estimativa dos analistas continuou em 10% ao ano.

ATIVIDADE ECONÔMICA

Para o crescimento do Produto Interno Bruto (PIB) de 2026, a estimativa do mercado subiu de 1,85% para 1,89%. Para 2027, a projeção de crescimento do PIB recuou de 1,77% para 1,70%.

O resultado oficial do PIB do ano passado foi uma expansão de 2,3%, conforme divulgação oficial do Instituto Brasileiro de Geografia e Estatística (IBGE).

O Produto Interno Bruto (PIB) é a soma de todos os bens e serviços produzidos no país e serve para medir o desempenho da economia.

TAXA DE CÂMBIO

O mercado baixou sua estimativa para a taxa de câmbio ao fim deste ano de R\$ 5,20 para R\$ 5,17 por dólar. Para o fechamento de 2027, a projeção dos economistas dos bancos caiu de R\$ 5,27 para R\$ 5,26 por dólar.

13º SALÁRIO

INSS: aposentados e pensionistas começam a receber a 2ª parcela

O pagamento da segunda parcela antecipada do 13º aos beneficiários do Instituto Nacional do Seguro Social (INSS) começa nesta segunda-feira (25) e segue até 8 de junho.

O repasse contempla quem ganha um até um salário mínimo. Para os que recebem o benefício com valor maior que R\$1.621, os depósitos deste abono anual começam em 1º de junho. As datas dos pagamentos do 13º variam conforme o dígito final do cartão de benefício do aposentado e pensionista do INSS. Basta desconsiderar o dígito verificador do cartão.

VALORES

O Instituto Nacional do Seguro Social (INSS) calcula que, com a antecipação do abono anual, cerca de R\$ 39 bilhões serão transferidos aos beneficiários nesta segunda etapa.

A pasta destaca que primeira parcela do abono anual foi paga entre abril e maio. De

acordo com o INSS, se somada à primeira parcela, a medida do Ministério da Previdência Social (MPS) representará uma injeção de R\$ 78 bilhões na economia.

QUEM TEM DIREITO

A autarquia federal explica que têm direito ao 13º do INSS os segurados que, em 2026, receberem benefícios como aposentadoria, pensão por morte, auxílio por incapacidade temporária, auxílio-acidente, salário-maternidade e auxílio-reclusão.

Dados da folha de pagamento dos benefícios, em fevereiro deste ano, mostram que 23,3 milhões de benefícios do INSS – o equivalente a 66,2% do total – possuem valor de até um salário mínimo (R\$ 1.621, em 2026). Outros 11,9 milhões são pagos acima do piso nacional. Desse grupo, cerca de 13,7 mil benefícios correspondem ao teto da Previdência Social, atualmente fixado em R\$ 8.475,55.



Cerca de R\$ 39 bil serão transferidos a partir desta segunda-feira

Cronograma oficial de pagamento inicia hoje e finaliza no dia 8 de junho

Dados da folha de pagamento de fevereiro mostram que 23,3 milhões de benefícios do INSS – o equivalente a 66,2% do total – possuem valor de até um salário mínimo (R\$ 1.621). Outros 11,9 milhões são pagos acima do piso nacional. Desse grupo, cerca de 13,7 mil benefícios correspondem ao teto da Previdência Social, atualmente fixado em R\$ 8.475,55. Veja abaixo o cronograma oficial, conforme o cartão de benefício.

Os beneficiários do Benefício de Prestação Continuada (BPC) e da Renda Mensal Vitalícia não recebem o abono anual. O BPC é destinado a pessoas com mais de 65 anos e pessoas com deficiência

(PCD) em situação de baixa renda. Os segurados podem consultar a prévia do valor do 13º salário dos benefícios previdenciários pelo site ou aplicativo Meu INSS, na opção “Extrato de Pagamento”.

ANTECIPAÇÃO

Tradicionalmente, o pagamento do abono anual ocorre nos meses de agosto e novembro, de acordo com o decreto presidencial nº 3.048, que regulamenta a Previdência Social no Brasil. Porém, a antecipação anunciada pelo governo federal, tem o objetivo de aumentar a circulação de recursos financeiros e reforçar a economia dos municípios.

CRONOGRAMA

Para quem ganha até um salário mínimo:

Final 1	25 de maio	Final 6	1 de junho
Final 2	26 de maio	Final 7	2 de junho
Final 3	27 de maio	Final 8	3 de junho
Final 4	28 de maio	Final 9	5 de junho
Final 5	29 de maio	Final 0	8 de junho

Para quem ganha acima de um salário mínimo:

Final 1 e 6	1 de junho	Final 3 e 8	3 de junho
Final 2 e 7	2 de junho	Final 4 e 9	5 de junho
		Final 5 e 0	8 de junho

ONDE TEM PROPÓSITO TEM CUIDADO

O programa GDF na sua Porta foi criado para ouvir a população e resolver rapidamente os problemas de cada cidade.

govdf gov_cf

GDF NA SUA PORTA

GDF

CORAGEM PARA MUDAR PROPÓSITO PARA CUIDAR

SAÚDE

Sintomas da pré-eclâmpsia podem causar danos severos a mães e bebês

Condição grave e silenciosa está associada ao aumento da pressão arterial durante a gestação

As doenças hipertensivas são responsáveis por cerca de 16% das mortes maternas em todo o mundo. Identificar esse quadro o mais cedo possível é fundamental para garantir a saúde de mães e bebês. A pré-eclâmpsia é rápida e perigosa. Quando não identificada e tratada de maneira precoce, pode causar danos severos, inclusive, o óbito.

Por essa importância, a condição ganhou um dia mundial de conscientização, lembrado na sexta-feira (22). A pré-eclâmpsia está associada ao aumento da pressão arterial durante a segunda metade da gravidez ou até seis semanas após o parto.

EDEMAS NOS PÉS

O surgimento repentino de edemas nos pés e nas mãos e as alterações verificadas em exames de sangue durante as consultas de pré-natal fizeram com que Fernanda Maria da Silva, 27 anos, fosse encaminhada para o acompanhamento de gestação de alto risco no Hospital Materno Infantil de Brasília (Hmib).

Nos dias seguintes, Fer-



Acompanhamento pré-natal adequado é fundamental para obter um diagnóstico precoce de pré-eclâmpsia

FOTO: DIVULGAÇÃO/AGÊNCIA WIER

nanda teve uma crise hipertensiva, com sintomas de formigamento e dormência. Diante do quadro, a moradora de Sobradinho buscou atendimento emergencial. O exame revelou a perda de proteínas na urina (proteinúria), indicando uma lesão renal. No início deste mês, com 28 semanas de gestação, foi confirmado o diagnóstico: pré-eclâmpsia.

“Está sendo tudo novo: uma experiência bem difícil e desafiadora”, revela a paciente sobre a segunda gestação. Durante a primeira, do garoto Derik, 7, não houve nenhuma intercorrência. A recomendação, a

partir de agora, é repouso total. Desde então, Fernanda encontra-se sob os cuidados especializados da maternidade do Hmib. “Aqui é o melhor lugar onde eu posso estar neste momento. Toda a equipe é bastante acolhedora”, afirma.

ACOMPANHAMENTO PRÉ-NATAL

Muitas vezes, os sinais de pré-eclâmpsia surgem de forma silenciosa, sem sintomas, principalmente, na fase inicial da gestação. Assim, um acompanhamento pré-natal adequado – desde o primeiro trimestre e, regularmente, ao longo de toda a gravidez – é

fundamental para obter um diagnóstico precoce.

“As consultas gestacionais ajudam a oferecer um tratamento mais rápido e, com isso, reduzir, de forma importante, as complicações – tanto para mãe quanto para o bebê”, explica a ginecologista e obstetra do Hmib, Sarah Cintra.

O histórico clínico e hábitos de vida podem indicar o surgimento da doença. São alguns exemplos: intercorrências em gestações anteriores; comorbidades crônicas (como diabetes, obesidade, hipertensão); tabagismo, sedentarismo e alimentação desequilibrada; e a própria pressão arterial elevada.

DORES DE CABEÇA E NA NUCA

Ainda assim, mesmo com o acompanhamento gestacional, é preciso ficar atento aos sinais: dores de cabeça fortes e persistentes, principalmente, na região da nuca; visão turva ou com a presença de pontos brilhantes; náuseas, vômitos e dores abdominais; além de edemas, precisam de assistência imediata. “Diante desses sintomas, a orientação é procurar imediatamente uma unidade de emergência ou uma maternidade com atendimento obstétrico próxima de casa. A avaliação médica rápida será essencial para evitar as complicações.

SUS

Novo exame vai rastrear câncer colorretal na população

O Ministério da Saúde anunciou a incorporação de um novo protocolo nacional para rastreamento do câncer colorretal no SUS. O Teste Imunoquímico Fecal (FIT, na sigla em inglês) passa a ser o exame de referência para homens e mulheres assintomáticos entre 50 e 75 anos de idade. Segundo a pasta, o teste apresenta sensibilidade entre 85% e 92% para identificar possíveis alterações.

A estratégia pode ampliar o acesso de mais de 40 milhões de brasileiros à prevenção e à detecção precoce da doença, segundo o ministério. Esse tipo



FOTO: DIVULGAÇÃO/AFONSO CLAUDIO

Público-alvo abrange pessoas assintomáticas entre 50 e 75 anos

de câncer é o segundo mais frequente no Brasil, excluindo os tumores de pele não mel-

noma. A estimativa do Instituto Nacional do Câncer (Inca) para cada ano do triênio 2026-

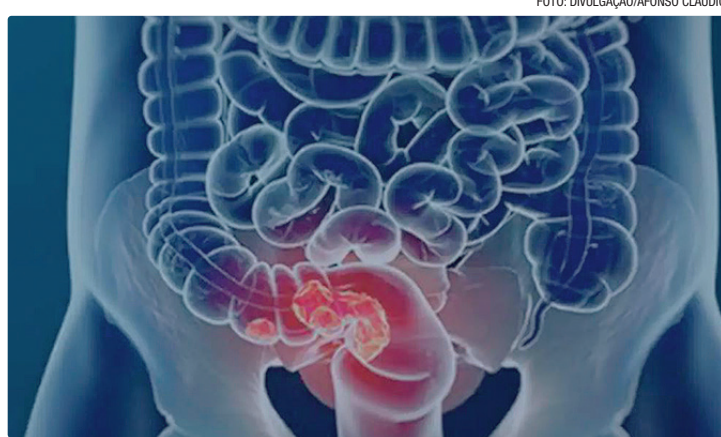
2028 é de 53,8 mil novos casos.

Um estudo recente estimou um aumento de quase três vezes nas mortes por esse tipo de câncer até 2030. Uma das razões é a grande mortalidade da doença e o fato de a maioria dos pacientes só descobri-la em estágios avançados, justamente o que o rastreamento organizado quer impedir.

O FIT é um exame de fezes que detecta pequenas quantidades de sangue oculto, invisíveis a olho nu, que podem ser sinal de pólipos, lesões pré-cancerígenas ou câncer no intestino. Diferentemente dos exames antigos de sangue oculto nas

fezes, o FIT utiliza anticorpos específicos para identificar sangue humano, o que aumenta a precisão do teste.

O paciente recebe um kit para coleta em casa. Depois, o material é enviado para análise laboratorial. Caso o resultado detecte sangue oculto, o paciente será encaminhado para exames complementares. A colonoscopia é considerada o padrão-ouro para avaliação do intestino porque permite visualizar diretamente o cólon e o reto, além de retirar pólipos durante o procedimento, evitando que algumas lesões evoluam para câncer.

INSCRIÇÕES

As inscrições para o Sisu+ começam em 15 de junho e vão até às 23h59 de 19 de junho. É necessário que os candidatos tenham participado de uma ou mais edições do Enem nos últimos três anos (2023, 2024 e 2025) e que tenham concorrido a vagas na etapa regular do Sisu 2026.



FOTO: MARCELO CAMARGO/AGÊNCIA BRASIL

Inscrições estarão abertas entre os dias 15 e 19 de junho



HORÓSCOPO

ÁRIES 21/03 A 20/04
Com a Lua em Libra, a harmonia domina suas relações, trazendo paz e entendimento. No trabalho, boas parcerias podem se formar sem estresse, promovendo seu bem-estar. No amor, o dia promete sonhos de compromisso e uma conexão mais profunda com quem você gosta. Cor: VERMELHO Palpite: 37, 57, 39.

TOURO 21/04 A 20/05
Sua segunda promete produtividade e tranquilidade, com foco nos compromissos e interesses materiais à tarde. Saúde protegida e boas chances de aumentar seus ganhos. No amor, a paquera fica em alta, enquanto quem já tem um parceiro deve aproveitar o clima de carinho e cuidado. Cor: AMARELO Palpite: 59, 50, 23.

GÊMEOS 21/05 A 21/06
Semana abençoada começando com a Lua em seu paraíso astral, aumentando seu carisma e sorte. No trabalho, seus talentos brilham e novidades surgem à tarde, impulsionando projetos. Na paixão, seu charme irresistível pode surpreender alguém especial. Coloque otimismo em cada ação! Cor: VERDE Palpite: 44, 24, 08.

CÂNCER 21/06 A 20/07
Hoje, o foco fica na família e no bem-estar, com a Lua irradiando energias positivas para seu lar. Seus laços afetivos se fortalecem e você se dedica às pessoas queridas. No amor, seu lado carinhoso brilha, e um toque de nostalgia pode surgir à noite. Cor: MARROM Palpite: 24, 33, 15.

LEÃO 22/07 A 22/08
A semana começa com energia positiva, favorecendo contatos e novas conexões. Seus esforços no trabalho trazem lucros, principalmente em áreas de vendas e mídias sociais. No amor, a paquera fica forte e o ritmo do coração fica em alta, aproveite o momento para se conectar! Cor: AZUL-CLARO Palpite: 33, 15, 24.

VIRGEM 21/08 A 22/09
Dia favorável para crescer financeiramente, com a Lua chegando em sua Casa da Fortuna e impulsionando as oportunidades de lucro. O dia traz tranquilidade e equilíbrio, mas cuidado com a energia no fim da tarde. No amor, o desejo de algo sério predomina, com uma noite animada. Cor: PRETO Palpite: 59, 42, 23.

LIBRA 23/09 A 22/10
Hoje a Lua ilumina seu signo, potencializando seus talentos e destacando seu sucesso no trabalho, com elogios à vista. Novos horizontes se abrem à tarde, trazendo realizações. No amor, o dia promete boas conexões, e o romance pode se fortalecer. Cor: LILÁS Palpite: 52, 07, 47.

ESCORPIÃO 23/10 A 21/11
Aproveite a energia da semana para cuidar da sua saúde, repensar hábitos e recarregar suas energias. No campo financeiro, é o momento de encerrar ciclos, resolver pendências e renegociar dívidas. Mesmo com pouca disposição, o amor pode surpreender com encontros especiais e uma noite envolvente. Cor: SALMÃO Palpite: 45, 52, 19.

SAGITÁRIO 22/11 A 21/12
A Lua em Libra traz harmonia e boas energias para suas amizades, estimulando encontros e novidades. No trabalho, seu talento de liderança se destaca, ajudando a conquistar metas com apoio dos colegas. No amor, a semana promete boa conexão, seja na paquera ou com o par já escolhido. Cor: CREME Palpite: 41, 53, 60.

CAPRICÓRNI 22/12 A 21/01
Dia de grandes oportunidades na carreira, com a Lua em Libra trazendo o potencial de destaque e conquista de promoções. Sua energia e vitalidade ficam em alta. No amor, desafios familiares podem surgir, mas tudo se resolve, e as paqueras ficam ainda mais fortes. Cor: ROSA Palpite: 04, 42, 59.

AQUÁRIO 21/01 A 19/02
Dia de novas oportunidades e inspirações, com a Lua em Libra. Aproveite para explorar projetos diferentes e fortalecer seus relacionamentos, sempre atento a possíveis mal-entendidos à noite. Seu charme e carisma ficam em alta, podendo atrair alguém especial. Cor: LILÁS Palpite: 40, 13, 23.

PEIXES 20/02 A 20/03
A semana traz energia de transformação e bem-estar! Aproveite para eliminar hábitos prejudiciais e fazer um detox. No financeiro, novidades favorecem negociações. No amor, seu lado sensual fica em alta, despertando paixões e fortalecendo o romance com a pessoa amada. Cor: AMARELO Palpite: 01, 28, 37.

CULTURA

Brasília recebe, de 20 a 28 junho, a estreia mundial de “Por Quem os Sinos Dobram”

International Brazilian Opera Company apresenta, no Teatro Nacional, o espetáculo baseado no clássico de Hemingway

A **International Brazilian Opera Company** (Iboc), com a colaboração estratégica da **Orquestra Filarmônica de Brasília** (OFB), realiza a estreia mundial encenada da ópera “Por Quem os Sinos Dobram”, com música do compositor norte-americano **Brian Wilbur Grundstrom** e libreto de **David M. Dorsen**, baseado no consagrado romance de **Ernest Hemingway**.

A produção terá sua primeira temporada apresentada de 20 a 28 de junho, na Sala Martins Pena do Teatro Nacional Cláudio Santoro, configurando-se como uma das estreias operísticas internacionais mais relevantes realizadas no Brasil nos últimos anos, e conta com apoio institucional da Secretaria de Cultura e Economia Criativa do Distrito Federal (Secce). O projeto foi lançado oficialmente nesta terça (19), em coletiva de imprensa, realizada na Casa Thomas Jefferson, em Brasília.

Ambientada durante a Guerra Civil Espanhola, **Por Quem os Sinos Dobram** explora temas como amor, sacrifício, convicção política e as complexidades morais da guerra. Esta nova adaptação operística transforma a força narrativa de Hemingway em uma linguagem musical tonal



A ópera foi selecionada para a apresentação do diretor artístico da Iboc, o compositor brasileiro João MacDowell

e contemporânea, em diálogo com o público atual.

A direção cênica é assinada pela coreógrafa e diretora brasileira Eliana Carneiro, reconhecida por sua abordagem visualmente marcante e fisicamente expressiva, que imprime à obra uma leitura atual e poética. A ópera inédita traz uma proposta contemporânea para afirmar com lirismo, poesia e ousadia que a democracia importa e nos persegue através dos tempos e das memórias, segundo Eliana.

“A adaptação da obra de Hemingway segue atual e dramática, com conflitos e esperanças que inspiram mentes idealistas e corações corajosos. Contamos, cantamos e dançamos uma história de paixão, dor, luta, sacrifício e amor. Não podemos deixar de acreditar nos seres humanos. As guerras passadas se tornam guerras futuras porque ainda

não aprendemos a lição básica da convivência: de que todas as vidas importam - ninguém é uma ilha”, diz, parafraseando John Donne, autor da poesia que inspirou Hemingway.

PARTICIPAÇÕES INTERNACIONAIS

A produção também conta com dois artistas internacionais: o maestro norte-americano **Jeffrey Dokken** e o tenor sueco **Michael Axelsson**. A participação de Axelsson estabelece um elo simbólico com a tradição associada à obra de Hemingway, evocando a presença da atriz sueca **Ingrid Bergman** na consagrada adaptação cinematográfica americana de 1943, e reforçando o caráter internacional do projeto.

A ópera foi selecionada para desenvolvimento e apresentação pelo diretor artístico da IBOC, o compositor brasileiro

João MacDowell, cuja trajetória alcançou reconhecimento internacional. MacDowell é um dos três únicos compositores brasileiros de ópera a ter recebido um recital no Metropolitan Opera, em Nova York, ao lado de Heitor Villa-Lobos e Carlos Gomes.

PARCERIA

A produção é realizada em colaboração estratégica com a Associação dos Amigos das Artes de Brasília (Amabra) e a Orquestra Filarmônica de Brasília, reforçando o compromisso conjunto com o fortalecimento do ecossistema cultural da cidade e a projeção de Brasília como polo de produção operística internacional.

“Trazer Por Quem os Sinos Dobram ao Brasil tem um significado profundo”, afirma MacDowell. “Esta ópera, inspirada por uma obra fundamental

SERVIÇO

POR QUEM OS SINOS DOBRAM (ESTREIA MUNDIAL DA ÓPERA EM VERSÃO CÊNICA)
Quando: 20 a 28 de junho, às 20h. **Onde:** Sala Martins Pena do Teatro Nacional Cláudio Santoro. **Idioma:** inglês com legendas em português **Ingressos:** R\$ 100 (primeiro lote) e R\$ 200 (segundo lote), à venda na plataforma Symppla **Classificação indicativa:** 14 anos

da literatura dos Estados Unidos, encontra sua realização na colaboração com artistas brasileiros. Essa estreia visa criar em Brasília um centro de produção e exportação de Ópera Nova. A apresentação inicia um círculo artístico poderoso, onde podemos nos firmar como criadores de cultura erudita internacional, cumprindo a missão da Iboc e afirmando a nova ópera como uma linguagem viva, relevante e atual”, complementa o compositor.

OPERA NOVA

Para João MacDowell, a colaboração com a Orquestra Filarmônica de Brasília e a Amabra, como produtores locais, está inserida na visão de realizar a primeira edição do projeto Opera Nova. A Iboc já realiza esse trabalho há 12 anos em Nova York, colocando artistas brasileiros no circuito internacional.

FESTIVAL DA CACHAÇA

De 27 a 31 de maio, Arena Mané Garrincha recebe a 3ª edição do evento

Entre os dias 27 e 31 de maio, o estacionamento da Arena Mané Garrincha será palco da terceira edição do Festival da Cachaça de Brasília. O evento reunirá produtores, especialistas e apreciadores da bebida mais tradicional do país em uma grande celebração da cultura, da gastronomia e da música brasileira.

Ao longo de cinco dias, o público poderá conhecer mais sobre a história e o processo de produção da cachaça, degustar diferentes rótulos e participar de workshops com especialistas do setor. Ao todo, serão 90 expositores, representando 15 estados brasileiros, com mais de 600 rótulos disponíveis para apreciação.

“O Festival da Cachaça nasceu com o propósito de aproximar o brasileiro da riqueza cultural, histórica e econômica que existe por trás da cachaça. Queremos mostrar a qualidade da produção nacional, valorizar os produtores e ajudar a quebrar preconceitos que ainda cercam a bebida, que é um dos maiores patrimônios culturais do Brasil”, destaca Edilane Oliveira, diretora do Instituto Brasileiro de Integração (IBI) e organizadora do evento.

Considerada um dos maiores símbolos da cultura brasileira, a cachaça tem conquistado cada vez mais espaço no mercado nacional e internacional, com produtos de qualidade reconhecida mundialmente.

Para Edilane Oliveira, a realização de um evento voltado à cachaça na capital do país reforça a importância da discussão sobre a valorização da bebida também na esfera política e econômica. “Antes de chegar às prateleiras, existe

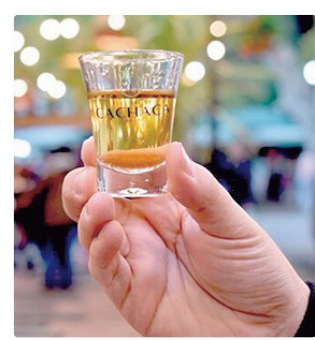

Festival conta com 600 rótulos e produtores de 15 estados

uma cadeia enorme que envolve desde o plantio até o transporte da cachaça. É preciso ampliar o incentivo, fortalecer a legislação e, sobretudo, valorizar o destilado brasileiro. Temos que nos orgulhar da cachaça que produzimos”, completa a organizadora.

Além das experiências gastronômicas e culturais, o festival também oferecerá uma programação musical diversificada e espaço kids para toda a família. O Festival da Cachaça de Brasília promete reunir tradição, entretenimento e oportunidades de negócios em um ambiente pensado para todas as idades, celebrando uma das maiores riquezas culturais do Brasil.

ABERTURA

O evento será aberto ao público a partir da quinta-feira, 28 de maio. A entrada é gratuita e a classificação é livre. O consumo de bebidas alcoólicas será restrito a pessoas com idade a partir de 18 anos.

O Festival da Cachaça de Brasília é organizado pelo Instituto Brasileiro de Integração (IBI), em parceria com a Secretaria de Desenvolvimento Econômico, Trabalho e Renda (SEDET).

PALAVRAS CRUZADAS DIRETAS

www.coquetel.com.br

© Revistas COQUETEL

Romance regionalista de José de Alencar	Primeira pessoa do discurso (Gram.)	Posição política da Suíça	Tiago Leifer: a apresentou o "BBB"	Local de prática de aulas de ginástica	Jogada defensiva no jogo de basquete	Humorista de "A Praça É Nossa"
Apêndices de polvos e lulas (Zool.)					Nome usual para designar orfanatos	
				Prestou culto a divindade	Bodum	
					Gás de alto poder oxidante	
O sádico, por sua natureza	Átomo reduzido na água destilada	Ninfa amada por Zeus (Mit.)				
Qualidade desejada na imagem					Feito da trajetória do cavalo no xadrez	
Conjunto vocal					Principal raça de gado de corte do Brasil	
(?) Flor, criação de Jorge Amado			Banho (?): é ideal para o bebê			
				Do (?), técnica de automassagem		
				Sinal de aviso, nas lutas de boxe	(?) Salvador, país da América Central	
O estado da água a 0°C (Fis.)	Lando Norris, piloto inglês de F1	Abriga o passaro de criação doméstica				
				Esposa e meia-irmã de Abraão (Bíblia)	Sentimento que leva à vingança	
				"Empty (?)", sucesso de Elton John	(?) que melhora", frase religiosa	
Vento, em inglês	Porção muito pequena	Galo (?), mascote do Atlético-MG (fut.)				
				Agenda de temas no programa de TV	"Janeiro", em RJ	
					602, em romanos	
Agente essencial à prática comercial	Letra símbolo do itálico	Letra base da escrita do cirrão	Que não possui patas (Zool.)	O Estado de menor litoral (sigla)	Nereu Ramos, político brasileiro	
Projétil guiado de longo alcance lançado por aviões	Vitamina essencial à fixação do cálcio		Infligir castigo			
"Menstrual", em TPM						
Eleição (?), a que tem mais votos						

BANCO 2/el — ln. 3/aca. 4/wind. 6/garden. 15

#FaçaCoquetel
Assine e receba no conforto da sua casa!
www.assinacoquetel.com.br

Assine nosso site!
COQUETEL

Solução

V	I	R	V	I	H	O	R	V	W
H	I	N	N	d	O	G			
I	O	V	T	I	S	S	I	W	
E	O	d	V	O	E				
r	I	U	O	d	a	N	E	A	
N	E	O	H	V	G	V	d		
V	H	O	S	N	O	N	I	M	
H	O	O	O	O	I	T	O	S	
V	T	O	I	V	G	T	O		
T	E	N	I	V	N	O	O		
O	N	H	O	W	O	H	O	O	
T	Z	E	O	I	L	I	N		
O	H	O	O	V	I	O			
V	O	V	V	T	E	N	H	O	
S	O	T	N	O	V	I	N	E	I
I	L	V							

ESPORTE

Corinthians respira aliviado; Vasco perde e fica perto da Z4

Brasileirão: quatro partidas foram realizadas no domingo (24); sábado (23), Palmeiras venceu o Flamengo em pleno Maracanã

O dia de disputa do Campeonato Brasileiro neste domingo (24) foi marcado por quatro partidas, válidas pela 17ª rodada, que agitaram os torcedores por todo o país. Na luta contra o rebaixamento, Corinthians e Cruzeiro superaram os respectivos adversários e abriram vantagem sobre o Z4. Já na parte de cima da tabela, o Atlético-PR conquistou mais uma vitória e entrou no G4, enquanto o Red Bull Bragantino bateu o Vasco.



Zakaria Labyad (D) marcou o gol da vitória do Corinthians, aos 43 do 2º tempo

CLASSIFICAÇÃO										
POSICÃO	P	J	V	E	D	GP	GC	SG		
1	Palmeiras	38	17	11	5	1	29	13	16	
2	Flamengo	31	16	9	4	3	28	16	12	
3	Fluminense	30	17	9	3	5	27	22	5	
4	Athletico-PR	27	17	8	3	6	23	18	5	
5	Bragantino	26	17	8	2	7	22	18	4	
6	São Paulo	25	17	7	4	6	23	19	4	
7	Bahia	23	15	6	5	4	21	19	2	
8	Coritiba	23	16	6	5	5	21	19	2	
9	Cruzeiro	23	17	6	5	6	23	27	-4	
10	Botafogo	22	16	6	4	6	30	29	1	
11	Vitória	22	16	6	4	6	20	22	-2	
12	Atlético-MG	21	17	6	3	8	21	23	-2	
13	Internacional	21	17	5	6	6	20	19	1	
14	Grêmio	21	17	5	6	6	19	20	-1	
15	Corinthians	21	17	5	6	6	15	18	-3	
16	Vasco	20	17	5	5	7	22	28	-6	
17	Santos	18	17	4	6	7	23	28	-5	
18	Mirassol	16	16	4	4	8	18	23	-5	
19	Remo	15	17	3	6	8	20	29	-9	
20	Chapecoense	9	16	1	6	9	17	32	-15	

RESUMO DO DOMINGO (24)

Jogando em casa, o Corinthians derrotou o Atlético-MG por 1 a 0, na Neo Química Arena. O único gol do confronto foi marcado pelo marroquino Zakaria Labyad, em finalização de primeira aos 43 minutos do segundo. O duelo também marcou o retorno de Memphis Depay aos gramados. O holandês de 32 anos estava fora de ação desde 22 de março, quando atuou no empate em 1 a 1 com o Flamengo, válido pela oitava rodada.

VASCO PERDE POR 3 X 0 DO RED BULL BRAGANTINO

O Vasco recebeu o Red Bull Bragantino querendo a vitória

em São Januário, para se afastar da zona de rebaixamento, mas acabou perdendo por 3 a 0, com Rodriguinho, Isidro Pitta e Fernando marcando os gols visitantes. O resultado só não terminou em goleada pois Eduardo Sasha desperdiçou cobrança de pênalti no final do confronto. O resultado pressiona os donos da casa, que estão com 20 pontos, à frente apenas dos integrantes do Z4, além de viverem situação delicada na fase de grupos da Sul-Americana.

CRUZEIRO X CHAPECOENSE

No Mineirão, o Cruzeiro fez o dever de casa e bateu a Chapecoense pelo placar de 2 a 1.

Kaio Jorge, de pênalti, abriu a contagem. Luis Sinisterra, que não marcava desde novembro do ano passado, fez o segundo gol da Raposa. A Chape diminuiu com o zagueiro João Paulo, de cabeça. A equipe catarinense ainda balançou as redes mais uma vez no jogo, mas o lance foi anulado pela arbitragem por impedimento.

REMO X ATHLETICO-PR

Na disputa contra o rebaixamento à segunda divisão, o Remo recebeu o Athletico-PR no Mangueirão e saiu na frente com gol de Jajá. Porém, na sequência, Kevin Viveros marcou duas vezes, sacramentou o triunfo dos paranaenses

em 2 a 1 e assumiu a artilharia do Campeonato Brasileiro.

RESUMO DO SÁBADO (23)

Com um jogador a mais desde os 20 minutos do primeiro tempo, o Palmeiras se aproveitou da vantagem numérica para superar o Flamengo pelo placar de 3 a 0 em pleno estádio do Maracanã, na noite de sábado (23), para ampliar sua vantagem na liderança do Campeonato Brasileiro. Graças à vitória fora de casa, a equipe comandada pelo técnico português Abel Ferreira chegou aos 38 pontos, ampliando para sete pontos a sua diferença para o vice-líder da competição, que é o próprio Rubro-Negro da Gávea.

FUTEBOL FEMININO

Série A1: Palmeiras vence o Bragantino por 2 x 1 e dorme na liderança

O Palmeiras derrotou o Bragantino por 2 a 1, neste domingo (24) no Estádio Municipal Cícero de Souza Marques, em Bragança Paulista, e assumiu a liderança, com 27 pontos conquistados, da Série A1 do Campeonato Brasileiro de futebol feminino. Mas as Palestras ainda podem perder a primeira posição caso o Corinthians, que tem 25 pontos, derrote o Mixto-MT na próxima segunda-feira (25) no Parque São Jorge.

Mesmo atuando na condição de visitante, o Palmeiras foi o primeiro a marcar. Logo aos 15 minutos do primeiro tempo, a atacante Greicy Landázury finalizou de cabeça na grande área para superar a goleira Thalya. Porém, o Bragantino precisou de apenas dois minutos para deixar tudo igual no marcador novamente, graças ao faro de gol da atacante Martina Del Trecco. Mas o

domínio das ações era mesmo das Palestras, que, antes do intervalo, aos 27, conseguiram chegar ao gol da vitória, com a volante Lorena Benítez em chute de fora da área.

BAHIA 3 X 3 FLUMINENSE

O Bahia arrancou um empate de 3 a 3 com o Fluminense, neste sábado (23) no estádio Luso-Brasileiro, no Rio de Janeiro, em partida válida pela 12ª rodada da Série A1 do Campeonato Brasileiro de futebol feminino. A TV Brasil transmitiu o confronto ao vivo. Graças ao resultado as Mulheres de Aço chegaram aos 21 pontos, na quinta posição da classificação. Já as Meninas de Xerém ocupam a 11ª colocação, com 16 pontos.

CLASSIFICAÇÃO										
POSICÃO	P	J	V	E	D	GP	GC	SG		
1	Palmeiras	27	12	8	3	1	27	10	17	
2	Corinthians	25	11	8	1	2	27	12	15	
3	São Paulo	23	11	7	2	2	16	8	8	
4	Ferroviária	22	12	6	4	2	19	12	7	
5	Flamengo	22	12	6	4	2	19	13	6	
6	Bahia	21	12	6	3	3	22	16	6	
7	Cruzeiro	21	12	5	6	1	23	14	9	
8	Internacional	20	12	6	2	4	13	10	3	
9	Grêmio	17	12	5	2	5	17	12	5	
10	Bragantino	17	12	5	2	5	19	20	-1	
11	Fluminense	16	12	4	4	4	14	14	0	
12	Santos	14	11	3	5	3	12	12	0	
13	Atlético-MG	12	12	3	3	6	14	16	-2	
14	Juventude	9	12	2	3	7	7	12	-5	
15	Mixto-MT	7	11	1	4	6	7	20	-13	
16	América-MG	6	12	1	3	8	6	25	-19	
17	Botafogo	5	11	1	2	8	7	22	-15	
18	Vitória	3	11	0	3	8	7	28	-21	

12ª RODADA		
SEGUNDA (25)		
17h30	São Paulo x Santos (Cotia)	
21h	Corinthians x Mixto-MT (Parque São Jorge)	
RESULTADOS		
Internacional	0 x 1	Flamengo
Fluminense	3 x 3	Bahia
Juventude	1 x 1	Grêmio
Bragantino	1 x 2	Palmeiras
Vitória	2 x 2	Cruzeiro
Botafogo	0 x 3	América-MG
Atlético-MG	2 x 3	Ferroviária

Coritiba x Bahia fecha a 17ª rodada nesta segunda

Coritiba e Bahia se enfrentam nesta segunda-feira, às 20h (de Brasília), no Couto Pereira, em Curitiba, pela 17ª rodada do Campeonato Brasileiro. O Sportv e o Premiere transmitem.

O Coritiba vem de vitória por 3 a 0 sobre o Santos, fora de casa, e aparece com 23 pontos. O Coxa tenta, no entanto, voltar a vencer no Couto Pereira, algo que não ocorre desde 19 de abril – 2 a 0 sobre o Atlético-MG, para manter uma margem segura de distância para a zona de rebaixamento.

O Bahia soma sete jogos sem vencer, cinco pelo Brasileirão, e vem de empate com o Grêmio, na Fonte Nova. Para buscar a recuperação a dois jogos da pausa para a Copa do Mundo, o Tricolor conta



com a quarta melhor campanha como visitante no Brasileiro, onde fez 13 dos 23 pontos atuais.

PROVÁVEIS ESCALAÇÕES

CORITIBA: Pedro Rangel; JP Chermont, Tiago Cóser, Jacy e

Bruno Melo; Thiago Santos, Sebastián Gómez e Josué; Lavega (Lucas Ronier), Breno Lopes e Pedro Rocha. Técnico: Fernando Seabra
BAHIA: Léo Vieira; Gilberto, David Duarte, Kanu (Ramos Mingo) e Iago Borduchi;

17ª RODADA		
HOJE		
20h	Coritiba x Bahia (Couto Pereira)	
RESULTADOS		
São Paulo	1 x 1	Botafogo
Vitória	2 x 0	Internacional
Mirassol	1 x 0	Fluminense
Grêmio	3 x 2	Santos
Flamengo	0 x 3	Palmeiras
Cruzeiro	2 x 1	Chapecoense
Remo	1 x 2	Athletico-PR
Corinthians	1 x 0	Atlético-MG
Vasco	0 x 3	Bragantino

Acevedo, Jean Lucas e Everton Ribeiro; Kike Olivera (Ademir), Erick Pulga (Sanabria) e Willian José. Técnico: Rogério Ceni.

Brasileiro Sub-20: Flamengo derrota o São Paulo no primeiro jogo da final

O Flamengo saiu na frente na final do Campeonato Brasileiro Feminino sub-20. Neste domingo (24), as Meninas da Gávea venceram o São Paulo por 1 a 0 na Arena Inamar, em Diadema (SP), no primeiro compromisso da decisão.

O duelo de volta será na sexta-feira (29), às 21h (horário de Brasília), no Estádio Luso-Brasileiro, no Rio de Janeiro, também com transmissão da emissora pública da Empresa Brasileira de Comunicação (EBC). O Rubro-Negro tem a vantagem do empate. As Soberanas precisam ganhar por dois ou mais gols de saldo. Caso o Tricolor iguale o placar agregado, a decisão do título será nos pênaltis.

Em um primeiro tempo muito estudado pelas duas equipes, o Flamengo chegou a balançar as redes com a atacante Brenda, já nos acréscimos, mas o que seria o 13º gol da artilheira do Brasileiro sub-20 foi anulado por impedimento da lateral Bruna na origem da jogada.

Na volta do intervalo, o São Paulo até criou as melhores chances do começo da etapa final, mas quem marcou foi o Flamengo. Aos 13 minutos, a lateral Isabela Nunes cobrou falta pela direita e mandou direto para o gol, encobrindo a goleira Elu. Em vantagem, as Meninas da Gávea conseguiram segurar o ímpeto das Soberanas, que pouco ameaçaram a meta defendida por Condorelli.

