



### SAÚDE

## ESQUIZOFRENIA MEIO MILHÃO DE BRASILEIROS VIVEM COM A DOENÇA

Médicos alertam para a importância do diagnóstico precoce e do tratamento contínuo e, principalmente, para a quebra de preconceitos relacionados à condição.

PÁGINA 6



FOTO: MATHEUS OLIVEIRA/AGÊNCIA SAÚDE DF

### PERÍODO DE SECA

# OPERAÇÃO VERDE VIVO VAI REFORÇAR PREVENÇÃO DE INCÊNDIOS FLORESTAIS

Já em estado de alerta, o GDF lançou, nesta terça-feira, a ação que visa ampliar o monitoramento e o combate às queimadas durante este período. Para a governadora Celina Leão, a prevenção será o grande desafio de 2026.

PÁGINA 3

### POLÍTICA

## PL PEDE VISTA E ADIA VOTAÇÃO DA PEC DO FIM DA 6X1 NA COMISSÃO

PÁGINA 4

### ECONOMIA

## COMÉRCIANTES APOSTAM EM AUMENTO NAS VENDAS DURANTE A COPA DO MUNDO

PÁGINA 5

### ESPORTE

## BRASILEIRÃO CORITIBA VENCE O BAHIA POR 3 X 2 E SE APROXIMA DO G-4

PÁGINA 8

### CIDADES



FOTO: DIVULGAÇÃO/SP-DF

## SSP-DF LANÇA CAMPANHA REENCONTRAR EM CEILÂNDIA

A iniciativa é voltada para a prevenção e para a conscientização sobre o desaparecimento de crianças e adolescentes no DF. PÁGINA 2

## CIDADES

# Campanha mobiliza escolas na prevenção a desaparecimentos

**Iniciativa reforça ações de conscientização, autoproteção e resposta imediata em casos com crianças e adolescentes**

A Secretária de Segurança Pública do DF (SSP-DF) lançou, nesta segunda-feira (25), a campanha Reencontrar. A iniciativa é voltada para a prevenção e para a conscientização sobre o desaparecimento de crianças e adolescentes no DF. A ação foi realizada no Colégio Cívico-Militar CED 7 de Ceilândia e reuniu cerca de 700 alunos, além de professores, pais, gestores escolares e autoridades da segurança pública.

A campanha é uma parceria com o Ministério Público e a empresa IFood e marca o Dia Distrital das Crianças Desaparecidas e o início da Semana de Mobilização Distrital para Busca e Defesa da Criança Desaparecida, previstos no Decreto Distrital nº 47.653/2025.

O secretário de Segurança Pública do DF, Alexandre Patury, destacou a importância da comunicação imediata às forças de segurança e reforçou que não é necessário aguardar 24 horas para registrar um desaparecimento. “Essa é a principal mensagem da campanha Reencontrar: não espere 24 horas. O DF possui uma das maiores taxas de localização de pessoas desaparecidas do país, che-



Patury (C) destaca que não é necessário aguardar 24 horas para registrar

gando a 98% em alguns casos. Mas nossa preocupação está justamente em alcançar aqueles que ainda não conseguimos reencontrar. Quanto mais rápido a família procurar a Polícia Civil, maiores são as chances de localização.” afirmou.

### PAPEL DA TECNOLOGIA

O secretário ressaltou o papel da tecnologia no fortalecimento das buscas e da resposta integrada das forças de segurança. “Ao registrar a ocorrência, a imagem da pessoa desaparecida pode ser integrada ao sistema do DF 360, permitindo que as câme-

ras inteligentes auxiliem nas buscas em áreas de grande circulação, como rodoviárias e estações de metrô. Se houver identificação, o sistema gera um alerta em tempo real, possibilitando o acionamento imediato das equipes policiais.”

Segundo Patury, a atuação humanizada também é um dos pilares da política pública. “Além do suporte especializado, é fundamental que toda a sociedade compreenda que o desaparecimento exige resposta imediata. Cada minuto faz diferença”, completou.

A secretária executiva de Políticas Públicas da SSP-DF,

Regilene Siqueira, enfatizou o caráter preventivo da campanha e o trabalho de conscientização desenvolvido junto aos estudantes da rede pública. “A campanha Reencontrar é uma ação preventiva da Secretaria de Segurança Pública em conjunto com o Ministério Público e tem como objetivo promover campanhas educativas voltadas aos alunos do ensino fundamental e médio das escolas do Distrito Federal. Queremos fortalecer a autoproteção para que crianças e adolescentes saibam identificar situações de risco e buscar meios de se salvar”, explicou.

Regilene também reforçou a importância de combater o mito das 24 horas e ampliar o acesso à informação. “É importante que crianças e adolescentes saibam reconhecer situações de risco e entendam como procurar ajuda. Por isso, trabalhamos a conscientização e o acesso aos canais de denúncia e proteção, preparando esses jovens para agir preventivamente e buscar apoio sempre que necessário.”

### MOBILIZAÇÃO DIGITAL

Além das atividades presenciais, a campanha contará com mobilização digital por meio do perfil @desaparecidos\_df e seguirá ao longo da semana com palestras em escolas de gestão compartilhada de diferentes regiões administrativas do DF.

## EMPREGO



VAGAS contemplam candidatos de diferentes níveis escolares

## Agências do trabalhador oferecem mais de mil vagas nesta terça-feira

As agências do trabalhador do Distrito Federal oferecem, nesta terça-feira (26), 1.336 vagas para quem procura emprego. A maior remuneração é para o cargo de técnico de enfermagem, em Ceilândia, com salário de R\$ 2,7 mil. É exigido ensino médio completo e experiência.

### MAIOR NÚMERO DE VAGAS

Já o cargo que oferece o maior número de vagas é o de estoquista, com 240 oportunidades para pessoas com o ensino médio completo, mas sem a necessidade de experiência. O salário oferecido é de R\$ 1.736, além de benefícios. Outro destaque são as dez vagas para estágio em enfermagem, com bolsa de R\$ 800, além de benefícios, destinadas a estudantes da área que buscam experiência profissional.

Todos os postos ofere-

cem benefícios. Para participar dos processos seletivos, basta cadastrar o currículo no aplicativo da Carteira de Trabalho Digital (CTPS) ou ir a uma das 16 agências do trabalhador, das 8h às 17h, durante a semana. Mesmo que nenhuma das chances do dia seja atraente ao candidato, o cadastro vale para oportunidades futuras, já que o sistema cruza dados dos concorrentes com o perfil que as empresas procuram.

### E-MAIL

Empregadores e empreendedores que desejem ofertar vagas ou utilizar o espaço das agências do trabalhador para as entrevistas podem se cadastrar pessoalmente nas unidades ou pelo e-mail [gcv@sedet.df.gov.br](mailto:gcv@sedet.df.gov.br). Pode ser utilizado, ainda, o Canal do Empregador, no site da Secretaria de Desenvolvimento Econômico, Trabalho e Renda (Sedet-DF).

## GOVERNO ITINERANTE

# Mais de 500 famílias foram atendidas em Samambaia durante o GDF na Sua Porta

A Secretaria de Desenvolvimento Social (Sedes-DF) realizou um total de 520 atendimentos a famílias entre segunda (18) e sexta-feira (22), durante a quarta edição do programa GDF na Sua Porta, que ocorreu no estacionamento do Complexo Cultural de Samambaia.

Entre os serviços mais procurados pela população estiveram a abertura e atualização de prontuários eletrônicos (254), solicitações do Cartão Prato Cheio (253) e agendamento para atendimento de Cadastro Único nos postos parceiros (160). Também foram registradas 209 consultas e orientações sobre o programa Bolsa Família, além da emissão de



Giselle Ferreira: aproximação do serviço público aos que precisam

53 comprovantes de inscrição no CadÚnico e a entrega de 29 unidades da Carteira do Idoso.

Para a secretária de Desenvolvimento Social, Giselle Ferreira, o alcance do programa é fundamental. “Já realizamos mais de 1,2 mil atendimentos nas edições do Paranoá, Itapoã, Riacho Fundo II e Samambaia. Seguimos trabalhando junto aos esforços da governadora Celina Leão de aproximar o serviço público de quem realmente precisa”, destacou.

Estão disponíveis postos de trabalho da Sedes na Carreta do Na Hora, com atendimento das 9h às 16h, organizado por meio da distribuição de senhas. São oferecidas as seguintes ações:

## NOTA LEGAL

# Sai lista dos ganhadores do primeiro sorteio de 2026

A Secretaria de Economia (Seec-DF) divulgou os dados dos 100 primeiros ganhadores do primeiro sorteio de 2026 do Nota Legal. O documento pode ser consultado no Diário Oficial do DF, na página [dodf.df.gov.br](http://dodf.df.gov.br). A relação dos demais ganhadores (foram 12,6 mil bilhetes premiados) pode ser

conferida no site do programa.

Na relação, não há identificação do ganhador, devido ao sigilo fiscal, mas informações do bilhete, dados da compra e o CPF mascarado, com apenas os três dígitos iniciais. Por isso, os gestores do programa recomendam: para saber se você foi premiado, basta entrar no por-

tal e acessar a área restrita com dados cadastrados. Uma tela (pop-up) será aberta e automaticamente informará se você foi um dos sortudos.

Até o momento, 1.612 beneficiários já indicaram a conta para o resgate do prêmio. O dono de R\$ 1 milhão ainda não fez o resgate. O maior valor até

o momento é o de um ganhador de R\$ 200 mil.

O contribuinte também pode pedir a devolução dos créditos acumulados em dinheiro, durante todo o mês de junho. Outra possibilidade é aguardar janeiro de 2027 para abater o montante acumulado no pagamento do IPTU ou do IPVA.

## DER-DF



Os itens poderão ser vistos na quarta (27) e na quinta-feira (28)

## Sexta-feira (29) é dia de leilão público de veículos apreendidos

O Departamento de Estradas de Rodagem (DER-DF) promoverá, às 9h de sexta-feira (29), o 5º Leilão Público de 2026, com veículos apreendidos em operações de trânsito. O certame será no modo online. A concessionária Via Brasília Segura é a empresa responsável pelos serviços de remoção, guarda e alienação de veículos apreendidos junto ao DER-DF. Os veículos poderão ser vistos na quarta (27) e na quinta-feira (28), das 9h às 17h, no pátio da empresa (1ª Avenida

Sul, Setor de Mansões Sudeste, Samambaia, com acesso pelo km 69 da DF-001).

Os veículos foram retidos em operações de fiscalização de trânsito e não foram reclamados por seus proprietários dentro do prazo legal. A relação completa dos bens disponíveis, assim como as condições de participação, está descrita no edital e seus anexos, publicados no portal do DER-DF. Os lances poderão ser feitos neste site DO ÓRGÃO: [www.der.df.gov.br/](http://www.der.df.gov.br/).

## EMPREENDEDORISMO

### Capital Lab seleciona inovadores

A Secretaria de Ciência, Tecnologia e a Associação das Empresas Fomentadoras do Bem-Estar (AEFBE) lançaram o Capital Lab, iniciativa voltada ao fortalecimento do empreendedorismo científico e à transformação de ideias em soluções com potencial de impacto

social, econômico e tecnológico. Os interessados poderão inscrever propostas relacionadas a qualquer área do conhecimento. As inscrições vão até 31 de maio: <https://docs.google.com/forms/d/e/1FAIpQLSchu1M-WBbzACI6FxFgvoRNGCpNK8Qn5X-3VjNqGcHPMG>.

## CIDADES

# Operação Verde Vivo reforça o combate a incêndios florestais

**Ação mobiliza** até 1,5 mil bombeiros militares por dia, com 35 viaturas exclusivas, dois aviões, um helicóptero e drones de vigilância

O GDF lançou, nesta terça-feira (26), em frente ao Palácio do Buriti, a Operação Verde Vivo 2026. Coordenada pelo Corpo de Bombeiros Militar do Distrito Federal (CBMDF), a iniciativa reforça a prevenção, o monitoramento e o combate aos incêndios florestais durante o período de seca. O Distrito Federal está em estado de emergência ambiental, declarado pelo Decreto nº 48.599, de 14 de maio de 2026, para o período entre abril e dezembro deste ano.

Presente na solenidade, a governadora Celina Leão afirmou que a prevenção será decisiva para enfrentar a seca no DF. O alerta se soma à previsão do Instituto Nacional de Meteorologia (Inmet) de formação do El Niño no segundo semestre de 2026, fenômeno que pode reduzir as chuvas e elevar as temperaturas no Centro-Oeste. “Este é o ano em que temos que trabalhar na prevenção. Todos os anos, os bombeiros vão para a linha de combate, mas em 2026 o desafio será maior e já está pré-anunciado”, disse.

O efetivo e as viaturas serão mobilizados de forma



**Celina Leão: “A nossa missão hoje é pedir ajuda para que as pessoas coloquem a mão na consciência e não coloquem fogo de qualquer jeito”**

gradual, conforme a demanda da operação. Diariamente, de 170 a 200 bombeiros atuarão exclusivamente no combate a incêndios florestais, distribuídos em 12 postos, além das 33 unidades operacionais da corporação no DF. Em grandes ocorrências, o efetivo mobilizado pode chegar a 1,5 mil militares por dia, somando reforços do expediente administrativo e do serviço operacional. A estrutura prevê até 35 viaturas exclusivas para combate a incêndios florestais no DF, além de sopradores, mochilas costais, abafado-

res, motobombas e ferramentas para atuação em vegetação. O apoio aéreo conta com dois aviões Air Tractor, um helicóptero e drones.

### QUEIMADAS PROVOCADAS

A governadora defendeu o reforço da conscientização da população para evitar queimadas provocadas por descuido ou ação criminosa. “A nossa missão hoje é pedir ajuda para que as pessoas coloquem a mão na consciência e não coloquem fogo de qualquer jeito. No ano passado, sofremos com incên-

dios provocados pelo homem, por falta de cuidado, falta de zelo e, em alguns casos, de forma intencional, criminosa”, afirmou Celina Leão.

Em 2025, a Operação Verde Vivo registrou redução média de 24,07% no número de ocorrências e de 28,73% na área queimada em relação a 2024, segundo balanço do CBMDF. O comandante-geral da corporação, coronel Moisés Alves Barcelos, reforçou que o combate aos incêndios depende da participação da sociedade. “Quase 100% dos incêndios florestais combatidos pelo Corpo de Bombeiros nos últimos anos são de causa humana. Então, evite colocar fogo, evite fazer queimadas e sempre acione o Corpo de Bombeiros. Qualquer dúvida, nos chame. A gente está pronto para orientar”, disse.

O secretário de Segurança Pública, Alexandre Patury, afirmou que a educação ambiental é um dos pontos centrais para evitar novos incêndios durante a seca. Segundo ele, a maior parte das ocorrências é causada por ação humana. “A gente não tem ignição espontânea aqui no DF neste período de seca, não tem raio, não tem nuvem. Praticamente todos os incêndios ocorrem por ação humana. Por isso vem a preocupação com a educação: não colocar fogo no lixo, não fazer queimada sem saber, porque isso vira incêndio”, alertou.

## > INCLUSÃO SOCIAL

# Projeto ensina profissões para mais de 300 mulheres trans em prisões no DF

A política de inclusão social e profissionalização desenvolvida pela Fundação de Amparo ao Trabalhador Preso do Distrito Federal (Funap-DF), órgão vinculado à Secretaria de Justiça e Cidadania do DF (Sejus-DF), vem transformando trajetórias e criando novas oportunidades para mulheres trans privadas de liberdade no sistema prisional do Distrito Federal.

Criada em 2024, a Oficina de Artesanato destinada ao Público Trans já contabiliza mais de 330 atendimentos desde a implantação do projeto. A iniciativa oferece qualificação profissional, trabalho remunerado e fortalecimento da autoestima para mulheres trans em cumprimento de pena, por meio de atividades como crochê, tricô, bordado, pintura e produção artesanal diversa.

Atualmente, as oficinas são ofertadas em todas as unida-



**Peças artesanais produzidas por mulheres trans no sistema prisional**

des prisionais do DF que recebem pessoas trans privadas de liberdade, consolidando uma política pública voltada para a inclusão, a dignidade e a ressocialização humanizada. Além

de ocupar o tempo durante o cumprimento da pena, o projeto permite que as participantes aprendam novas habilidades, mantenham a mente ativa e construam perspectivas reais

de reinserção social e profissional após deixarem o sistema prisional.

Os resultados demonstram o alcance da iniciativa. Em 2024, primeiro ano de funcionamento da oficina na Penitenciária Feminina do Distrito Federal (PFDF), foram atendidas 150 mulheres trans. Já em 2025, foram registrados 126 atendimentos. Em 2026, somente entre janeiro e abril, outras 59 participantes passaram pela oficina.

A diretora-executiva da Funap/DF, Deuselita Pereira Martins, destaca que o projeto reafirma o compromisso da Fundação com a ressocialização humanizada e a inclusão produtiva. O projeto também possibilita remição de pena e remuneração por meio da Bolsa Ressocialização, fortalecendo o compromisso da Funap-DF com a inclusão produtiva e a reconstrução de trajetórias.

## > RECANTO DAS EMAS

# Projeto Rima Forte celebra 20 anos de cultura hip-hop

O projeto Rima Forte promove uma edição especial neste sábado (30), a partir das 14h, no estacionamento do Recanto Shopping, no Recanto das Emas. A iniciativa, que celebra duas décadas de atuação na cultura hip-hop do Distrito Federal, terá entrada gratuita para a comunidade. O evento é realizado com recursos do Fundo de Apoio à Cultura do DF (FAC-DF).

Criado por Ivan Garcês em 2006, o Rima Forte surgiu

para oferecer aos jovens um espaço de expressão artística e convivência por meio dos elementos do hip-hop. O projeto consolidou-se como referência regional em batalhas de MCs, integrando modalidades como freestyle, DJs, breaking, skate e grafite em ações contínuas de ocupação cultural e social nas periferias do Distrito Federal.

“O apoio do FAC-DF a iniciativas duradouras como o Rima Forte demonstra o compromisso do Estado com

a democratização do acesso à cultura e com o reconhecimento das manifestações periféricas. Celebrar 20 anos desse projeto significa validar uma política pública que enxerga o hip-hop como um instrumento potente de inclusão social, transformação e acolhimento para a nossa juventude”, afirma o secretário de Cultura, Fernando Modesto.

A programação comemorativa reúne nomes da cena local e nacional da cultura

urbana. O palco recebe o quadro Garcez Convida, com Aborigine, Doctor Zumba e Gustavo RCT. As batalhas de rima contam com a participação dos MCs Pedoq, Valle MC, Tito Noleto, Galeno MC, Perigx, Hate RCT e Fugazz.

### SERVIÇO

Rima Forte — Edição Especial 20 Anos. Sábado (30), a partir das 14h, no Recanto Shopping — Recanto das Emas-DF. Entrada gratuita.

## > RODOVIÁRIA DO PLANO PILOTO

# Bicicletário e ligação cicloviária serão debatidos em 3 de junho

Em 3 de junho, a população do Distrito Federal poderá contribuir com sugestões para dois projetos voltados para a mobilidade ativa na área central de Brasília: a implantação de um bicicletário na Rodoviária do Plano Piloto e a ligação cicloviária entre os lados leste e oeste do terminal. Promovida pela Secretaria de Transporte e Mobilidade (Semob-DF), a audiência pública será realizada no período das 9h às 12h, no auditório do Ministério Público do Distrito Federal e Territórios (MPDFT).

O objetivo é apresentar os estudos técnicos sobre o modelo do bicicletário e o traçado da conexão cicloviária, que permitirá a travessia de ciclistas por dentro da Rodoviária do Plano Piloto, ampliando a integração da malha cicloviária da região central de Brasília.

Os projetos, já disponíveis para consulta pública no portal da Semob-DF, integram

as ações do programa Vai de Bike, lançado pelo Governo do Distrito Federal (GDF) em setembro de 2024, com foco na ampliação da infraestrutura voltada aos ciclistas.

### INFORMAÇÕES

Pessoas interessadas podem encaminhar dúvidas, sugestões e contribuições pelo e-mail [consultamobativa@semob.df.gov.br](mailto:consultamobativa@semob.df.gov.br), além de participar presencialmente ou de forma virtual durante a audiência.

A sessão será transmitida em tempo real pelas redes sociais da secretaria, que, no dia do evento, terão também o link de acesso. Durante a audiência, o público poderá se manifestar oralmente ou por escrito. As contribuições recebidas serão analisadas pela Subsecretaria de Terminais e consolidadas em relatório técnico a ser publicado posteriormente no portal da Semob-DF.



**Modelo permite a travessia de ciclistas dentro da Rodoviária**

## > PESCA ESPORTIVA

# Campeonato no Lago leva atrações culturais à Orla da Concha Acústica

Brasília será palco de um dos maiores encontros voltados para a pesca esportiva sustentável do Centro-Oeste. Entre os dias 29 e 31, a Orla da Concha Acústica recebe o Campeonato de Pesca do Distrito Federal 2026, com programação voltada à conscientização ambiental.

O campeonato nasce com a missão de fortalecer a pesca esportiva sustentável no DF, incentivar o turismo ecológico e ampliar o debate sobre preservação dos ecossistemas aquáticos do Lago Paranoá.

Durante os três dias de programação, o público poderá acompanhar competições esportivas, feira temática de pesca, praça de alimentação, atrações culturais, área kids, palestras educativas, apresentações musicais e atividades voltadas à educação ambiental.

A abertura oficial será na sexta-feira (29), com programação especial voltada a estudantes da rede pública, incluindo palestra sobre meio ambiente, apresentação lúdica infantil e cerimônia oficial de lançamento do campeonato.



**31/05 - SHOW COM CALÇINHA PRETA**

**30 e 31**  
de maio  
Sábado e Domingo  
Sesc  
Ceilândia

**EVENTO GRATUITO**

Saiba mais  
[sescdf.com.br](http://sescdf.com.br)

Parceria de mídia: 
Realização: 

## POLÍTICA

# Pedido de vista adia votação da PEC do fim da 6x1 na comissão

**Parecer prevê** redução da jornada de 44 para 40 horas semanais, dois dias de descanso e regras de transição para empresas

A votação da PEC que acaba com a escala 6x1 foi adiada nesta segunda-feira (25) na comissão especial da Câmara que analisa o mérito da proposta. O adiamento ocorreu após pedido de vista do deputado Maurício Marcon (PL-RS). O parecer deve voltar à pauta na quarta (27) ou na quinta-feira (28). A intenção do presidente da Câmara, Hugo Motta (Republicanos-PB), é votar a PEC no Plenário ainda nesta semana, após a votação na comissão.

O texto foi apresentado pelo relator, deputado Leo Prates (Republicanos-BA), e propõe reduzir a jornada semanal de trabalho de 44 para 40 horas, sem redução salarial. A proposta também garante dois dias de descanso remunerado por semana, um deles preferencialmente aos domingos.

## O QUE MUDA

Pelo parecer, a mudança principal é a substituição gradual da escala 6x1 por um modelo com mais tempo de descanso. Na prática, a proposta transforma a escala 5x2 em regra geral do mercado de trabalho brasileiro. As principais mudanças são:



Relatório foi apresentado pelo deputado Leo Prates, mas não pode ser votado devido a pedido de vista coletivo do PL

- jornada máxima de 40 horas semanais;
- manutenção do limite de 8 horas diárias;
- dois dias de descanso remunerado por semana;
- uma das folgas, de preferência, aos domingos;
- proibição de redução salarial por causa da nova jornada.

## PROPOSTA DE 4 X 3

Uma das propostas, apresentada pela deputada Erika Hilton (PSol-SP), previa a escala 4x3, com quatro dias de trabalho e três de descanso. O relator, no entanto, optou por uma versão mais gradual, considerada por ele mais viável para empresas, trabalhadores e setores econômicos com rotinas específicas. O outro texto era de autoria do deputado Reginaldo Lopes (PT-MG).

## COMO SERÁ A TRANSIÇÃO

A redução da jornada não entraria em vigor de uma vez. O parecer de Leo Prates prevê uma adaptação em duas etapas:

- 60 dias após a promulgação da PEC: a jornada cai de 44 para 42 horas semanais;
- 12 meses depois: a jornada passa definitivamente para 40 horas semanais.

Com isso, a transição completa poderá levar até 14 meses. Segundo o relator, esse prazo permitiria que empresas reorganizassem escalas, revissem contratos e planejassem investimentos sem recorrer imediatamente a demissões ou aumento de preços.

## EXCEÇÕES E REGRAS ESPECIAIS

O texto permite adaptações para setores que funcionam de

forma contínua ou têm escalas próprias, como saúde, segurança, transporte e limpeza urbana. Nesses casos, as regras poderão ser ajustadas por acordo ou convenção coletiva.

Mesmo com regimes diferenciados, alguns limites terão de ser respeitados:

- média de dois dias de descanso por semana dentro do mês;
- garantia de ao menos uma folga a cada semana;
- respeito ao limite de 40 horas semanais, após a transição.

O parecer também prevê regras específicas para microempresendedores individuais, microempresas e empresas de pequeno porte, por meio de lei complementar. A intenção é reduzir impactos sobre pequenos negócios, desde que os níveis de emprego sejam preservados.

## Grupo de trabalhadores “hipersuficientes” fica de fora

Profissionais com diploma de nível superior e salário mensal igual ou superior a duas vezes e meia o teto do INSS ficarão fora das regras obrigatórias de controle de jornada. Esse grupo é chamado no relatório de trabalhadores “hipersuficientes”. Para

esses profissionais, a jornada poderá ser negociada de forma mais flexível. Ainda assim, o parecer mantém a exigência de dois dias de descanso semanal.

## CONTRATOS PÚBLICOS

A proposta também cria uma

regra de transição para contratos públicos, concessões e parcerias público-privadas que dependem diretamente de mão de obra. Nesses casos:

- a nova jornada só valerá após aditivo contratual;
- o objetivo é recompor o

equilíbrio econômico-financeiro dos contratos;

- os órgãos públicos terão até 12 meses para fazer os ajustes;
- se não houver acordo no prazo, a redução passa a valer automaticamente, sem corte salarial. (Do Congresso em Foco).

## Empresários esperam aumentar tempo de transição no Senado

Para avançar, a PEC ainda precisa ser aprovada na comissão especial e depois no plenário da Câmara dos Deputados. Como se trata de uma proposta de emenda à Constituição, são necessários pelo menos 308 votos favoráveis, em dois turnos.

Se passar pela Câmara, o texto seguirá para o Senado. Lá, também precisará ser votado em dois turnos e obter o apoio de ao menos 49 senadores.

No Senado, o presidente Davi Alcolumbre (União-AP) tem dito a interlocutores que a tendência também é de aprovação, mas os empresários esperam aumentar o tempo de transição em negociações com senadores.

Segundo o presidente da

Comissão de Constituição e Justiça do Senado, Otto Alencar (PSD-BA), o clima é de aprovação da PEC do fim da escala 6x1 na Casa ainda neste ano.

“Já aprovamos uma PEC semelhante, do senador Rogério Carvalho, mas que ainda não foi para o plenário. Como a da Câmara tem o período de transição de dois anos, ela deve ser aprovada”, afirmou o senador.

Nesta terça-feira (26), Alcolumbre deve receber representantes do empresariado para tratar do tema.

No encontro, o presidente da CNI, Ricardo Alban, vai pedir uma transição de quatro anos, com redução de uma hora a cada ano, até chega às 40 horas semanais. O



Senador Otto Alencar aposta em clima favorável à aprovação da PEC

empresariado preferia não votar neste ano, mas sabe que dificilmente a votação será adiada.

Os empresários querem aumentar a transição para quatro anos. Sendo duas horas depois

de dois anos e mais duas horas depois de quatro anos.

O senador Otto Alencar avalia que alguns setores não precisam deste tempo todo para fazer uma transição. “A construção civil já está preparada para a mudança, mas o comércio deve demandar algum tipo diferente de transição”, afirmou ele.

O empresariado avalia que o ano eleitoral contribui para uma aprovação rápida da medida e não será possível barrar a votação.

Por isso, querem convencer os senadores a aumentarem o tempo de transição para quatro anos. A expectativa é que sejam feitas mudanças no Senado pelo menos estabelecendo prazos de transição diferenciados por setores.

## ELEIÇÕES 2026

### Presidente do TSE cria comissão para combater uso ilegal de IA

O presidente do Tribunal Superior Eleitoral (TSE), ministro Nunes Marques (foto), realizou nesta segunda-feira (25) a primeira reunião com presidentes dos tribunais regionais eleitorais (TREs) após tomar posse no cargo.

Os presidentes definiram que será criada uma comissão permanente para tratar do uso responsável de inteligência artificial nas campanhas eleitorais. O grupo será responsável pela criação de um catálogo nacional de soluções

para os problemas que deverão ser enfrentados pela Justiça Eleitoral.

Além disso, a comissão contará com parcerias com universidades especializadas em perícias de ilícitos digitais. Os trabalhos da comissão devem ser concluídos em 90 dias. Nunes Marques também decidiu que vai realizar reuniões com os partidos políticos para reafirmar a necessidade de cumprimento das regras eleitorais durante as campanhas.

Também ficou definido que os



TREs vão criar, em 30 dias, unidades próprias de segurança da informação. O presidente do TSE tomou posse no dia de 12 de maio

e definiu que sua gestão vai priorizar o combate ao uso inadequado da inteligência artificial nas eleições presidenciais de outubro.

Em março deste ano, a Corte aprovou limitações para o uso de IA nas campanhas. Entre as medidas, o tribunal decidiu proibir que provedores de IA permitam, ainda que solicitado pelos usuários, sugestões de candidatos para votar. O objetivo é evitar a interferência de algoritmos na livre escolha dos eleitores.

## ATLAS DA VIOLÊNCIA 2026

### Um assassinato a cada 16 minutos: 77% das vítimas no Brasil são pessoas negras

Dados do Atlas da Violência 2026, divulgados nesta terça-feira (26) mostram que 32.820 homicídios de pessoas negras foram registrados em 2024. Isso equivale a 77% das vítimas de assassinatos. A média é de 89,9 assassinatos por dia, ou um caso a cada 16 minutos. Segundo o levantamento, a taxa de homicídios é 170,3% superior à de não-negros.

A análise regional revela concentração das maiores taxas de homicídios de pessoas negras nas regiões Norte e Nordeste, enquanto estados do Sul e Sudeste apresentam índices menores. Em 2024, São Paulo registrou taxa de 8 homicídios por 100 mil habitantes negros, e Santa Catarina, 10,3. Com os maiores índices aparecem Amapá (56,8), Alagoas (48,9), Pernambuco (47,6) e Bahia (47,1).

Em termos de risco relativo, ou seja, a razão entre a taxa de mortalidade violenta entre negros e brancos, uma pessoa negra tem 2,7 vezes mais chances de ser assassinada. Essa é a realidade em todas as unidades da Federação, com exceção de Roraima, onde o risco relativo foi de 0,5.

Alagoas é o estado em que os negros sofrem mais risco de serem assassinados - 23,3 vezes

mais chances em comparação com os brancos. Em seguida aparecem Amapá, com risco 16,7 vezes maior, e Sergipe, com 6,8 vezes mais chance de homicídio.

O levantamento mostra ainda que, ao longo da série histórica de onze anos, entre 2014 e 2024, 435.551 pessoas negras foram assassinadas no Brasil. Entre pessoas não negras, o total de mortos foi de 132.156.

Apesar da redução dos homicídios nos dois grupos, o ritmo da queda foi desigual. Entre pessoas não negras, os homicídios caíram 38,9% no período. Entre negros, a redução foi de 21,7%.

“Isso nos leva à conclusão de que ser negro no Brasil, hoje, representa maior risco de ter a vida interrompida por um homicídio”, disse Juliana Brandão, coordenadora temática do Fórum Brasileiro de Segurança Pública.

O Atlas também destaca que a violência letal persiste de forma mais intensa entre mulheres e idosos negros. No caso delas, a taxa de homicídio é 66,7% superior à das mulheres não negras. Entre as idosas negras, a razão é de 1,3 vez.

Já homens negros apresentam taxa de vitimização letal 1,7 vez maior que homens não negros da mesma faixa etária.



Marcha da Consciência Negra, na Avenida Paulista

### Mais de 15.800 pessoas LGBTI+ foram vítimas de violência

O Atlas da Violência 2026 também aponta crescimento das notificações de violência contra a população LGBTI+ e alerta para falhas do estado brasileiro em registrar a motivação desses crimes, o que dificulta a formulação de políticas públicas eficazes.

Em 2024, as notificações de violência contra homossexuais e bissexuais cresceram 5,5%, chegando a 10.250 registros. Nos últimos onze anos, o aumento chegou a 212,7%.

Já as notificações de violência contra pessoas trans e travestis aumentaram 2,5% em relação ao ano anterior e chegaram a 5.575 registros. Ao longo dos últimos dez anos, foram registrados ao menos 35.779 casos de violência contra pessoas trans e travestis no sistema de saúde.

Os casos envolvendo homossexuais passaram de 7.043 para 7.378 entre 2023 e 2024, aumento de 4,8%. Os registros envolvendo pessoas bissexuais subiram de 2.675 para 2.872 no período, alta de 7,4%.

Apenas entre pessoas bissexuais, o aumento foi de 781%, enquanto entre homossexuais alcançou 149,9%. Ao todo, foram registrados 59.790 casos de violência contra homossexuais e bissexuais na última década.

Segundo Juliana Brandão, o maior aumento dos registros de violência contra pessoas bissexuais pode ter diversas explicações. “Mesmo que a violência cotidiana contra esse grupo sempre tenha existido, o sistema de notificação passou a registrar muito mais, o que pode estar refletindo tanto a atribuição e denúncia quanto um aumento real da violência”, afirma a especialista.

O mesmo vale para o aumento das notificações em todos os grupos que compõem a sigla LGBTI+. Segundo o estudo,



Violência contra homossexuais: pico ocorre entre 25 e 29 anos

a magnitude do crescimento sugere indícios de intensificação da violência, especialmente contra pessoas homossexuais e bissexuais.

Entre homens trans, houve leve redução de 0,6%, passando de 1.307 casos em 2023 para 1.299 em 2024. Já entre mulheres trans, o crescimento foi de 3,6%, alcançando 3.594 registros, mais do que o dobro do observado entre homens trans. Entre travestis, os casos cresceram 4,1%, chegando a 682 notificações.

A pesquisa mostra ainda que a violência se concentra entre os mais jovens. Para homossexuais, o pico de vitimização ocorre entre 25 e 29 anos. Entre pessoas bissexuais, a concentração é ainda mais precoce, entre 15 e 24 anos.

Entre homens trans, a incidência é mais concentrada entre 15 e 24 anos. Entre mulheres trans e travestis, a distribuição é mais dispersa ao longo da juventude.

O Atlas também destaca o recorte racial da violência. Entre travestis, pessoas negras representam 67% das vítimas. Entre mulheres trans, negros correspondem a 61% dos registros, contra 34% de pessoas brancas. Entre homens trans, pessoas negras somam 55% das vítimas, enquanto brancos representam 42%.

**ECONOMIA**

# Na torcida pelo hexa, comércio aposta em vendas maiores

**Estudo do Instituto Fecomércio indica crescimento no fluxo de clientes durante a Copa do Mundo**

A Copa do Mundo de 2026, disputada a partir de 11 de junho, promete movimentar torcedores e consumidores de todo o mundo, em especial os brasileiros. Segundo a sondagem do Instituto Fecomércio-DF, 85% dos lojistas do Distrito Federal estão mais otimistas no desempenho do comércio nesta edição em comparação com grandes eventos esportivos anteriores.

Entre os entrevistados, 43% esperam crescimento moderado nas vendas, entre 10% e 20%. Outros 34,6% projetam aumento superior a 20%, enquanto 15% acreditam em alta de até 10% nas vendas.

A pesquisa ouviu empresários dos segmentos de eletrônicos e eletrodomésticos; bares e restaurantes; supermercados, mercearias e padarias; vestuário e artigos esportivos, além de artigos para o lar e decoração. Entre os produtos com maior potencial de impacto nas vendas, destacam-se as bebidas (4,93), os eletrônicos (4,92) e as carnes para churrasco (4,87).

(Veja quadro 1)

O levantamento do Instituto também incluiu uma consulta específica às agências de



Pesquisa foi feita entre 12 e 16/5 com 211 empresas de diversos segmentos

**QUADRO 1**

**Em que medida a Copa do Mundo influenciará nas vendas dos produtos e serviços?**



Média entre notas de 1 a 5: 1-> Nenhuma influência; 5-> Grande influência

**QUADRO 2**

**Estratégias de vendas**



viagem. Apesar de a maioria dos empresários afirmar que a queda do dólar não impactou diretamente as vendas, 20% registraram aumento na procura por viagens aos Estados Unidos, Canadá e México, países-sede da competição. Nesse segmento, o crescimento médio no fluxo de clientes foi de 7,3%.

curra por viagens aos Estados Unidos, Canadá e México, países-sede da competição. Nesse segmento, o crescimento médio no fluxo de clientes foi de 7,3%.

O ticket médio geral, estimado por cliente, chegou a R\$ 565, com variações entre os segmentos. Para 84% dos comerciantes, a competição mundial representa uma oportunidade de aumentar as vendas, enquanto 48,8% apontam a gestão de estoques e fornecedores como o maior desafio do período.

“Os resultados mostram que a Copa do Mundo de 2026 já está no radar do setor produtivo do Distrito Federal. Os lojistas estão se organizando, criando estratégias e enxergando no evento uma oportunidade de ampliar vendas e fortalecer seus negócios”, afirma o presidente do Sistema Fecomércio/DF, José Aparecido Freire.

**PLANEJAMENTO PARA O PERÍODO**

No Caminito Parrilla da Asa Sul existe planejamento para transmissão das partidas. “Vamos colocar, acredito que três a quatro televisões em cada unidade. Já estamos nos mobilizando nesse sentido”, afirmou Luiz Fernando, gerente do restaurante. Entre os lojistas consultados na sondagem, 78% pretendem adotar estratégias de vendas voltadas para a Copa do Mundo. Desse total, 55,83% já iniciaram as ações. As principais escolhas incluem promoções especiais, decoração temática e ofertas de kits e combos. (Veja quadro 2)

**DESENROLA 2.0**

## Nova modalidade leva 1,4 milhão de pessoas ao aplicativo do FGTS

O primeiro dia de liberação do uso do FGTS (Fundo de Garantia do Tempo de Serviço) no Desenrola Brasil 2.0 levou 1,4 milhão de trabalhadores ao aplicativo do fundo nesta segunda-feira (25), divulgou nesta noite a Caixa Econômica Federal. De acordo com o banco, os usuários acessaram o aplicativo para autorizar instituições financeiras a consultar o saldo disponível para a renegociação de dívidas.

é obrigatório. O valor efetivamente utilizado poderá ser definido durante a negociação com a instituição financeira.

**LIMITE DAS DÍVIDAS**

As operações renegociadas pelo programa terão limite de R\$ 15 mil por beneficiário em cada instituição financeira. No caso de um trabalhador com R\$ 100 mil no FGTS, ele poderá utilizar até R\$ 20 mil, equivalente a 20% do saldo total. Se tiver dívidas em mais de um banco, poderá dividir o valor entre diferentes instituições, respeitando o teto de R\$ 15 mil por banco.

**CONTRATO EM 30 DIAS**

Após a autorização no aplicativo, os bancos terão até 30 dias para formalizar os contratos com a Caixa. Concluída a validação, o valor será transferido diretamente para a instituição financeira responsável pela dívida. Segundo a Caixa, ainda não há estimativa do total de recursos que efetivamente será usado nas renegociações. Isso porque a autorização concedida no aplicativo não significa contratação automática da operação.

**FILA NO APP**

O alto volume de acessos provocou instabilidade e filas virtuais no aplicativo FGTS ao longo do dia. Após alguns minutos de espera, alguns acessos exigiram atualização do aplicativo antes da consulta.

**COMO FUNCIONA**

A nova modalidade permite usar até 20% do saldo do FGTS ou R\$ 1 mil, o que for maior, para quitar ou amortizar dívidas renegociadas no Desenrola 2.0. O trabalhador precisa acessar o aplicativo FGTS e autorizar o banco a consultar os recursos disponíveis. Segundo a Caixa, o uso do limite máximo não



Além do Desenrola 2.0, Caixa Econômica antecipou saque-aniversário do FGTS para demitidos

**IRPF 2026**

## Mais de 11,5 milhões não enviaram a declaração

A quatro dias do fim do prazo, 26,1% dos contribuintes, o que corresponde a cerca de 11,5 milhões de pessoas, ainda não acertaram as contas com o Leão. Até às 18h03 desta segunda-feira (25), a Receita Federal recebeu 32.520.296 Declarações do Imposto de Renda Pessoa Física 2026 (ano-base 2025). O número equivale a 73,9% do total de declarações previstas para este ano. Em 2026, o Fisco espera receber 44 milhões de declarações. Tradicionalmente, o ritmo de entrega aumenta nas últimas semanas do prazo.

Segundo a Receita, 61,4% das declarações entregues até agora



Cerca de 74% dos contribuintes já entregaram a documentação à Receita

terão direito a receber restituição, 21,3% terão que pagar Imposto de Renda e 17,3% não têm imposto

a pagar nem a receber. A maioria dos documentos foi preenchida a partir do programa de computa-

ção (77,3%), mas 15,8% dos contribuintes recorrem ao preenchimento on-line, que deixa o rascunho da declaração salvo nos computadores do Fisco (nuvem da Receita), e 6,9% declaram pelo aplicativo Meu Imposto de Renda para smartphones e tablets.

O prazo para entregar a declaração começou em 23 de março e termina às 23h59min59s desta sexta-feira, 29 de maio. O programa gerador da declaração está disponível desde 19 de março. Quem não enviar a declaração no prazo pagará multa de R\$ 165,74 ou 1% do imposto devido, prevalecendo o maior valor.

## Caixa antecipou pagamento de valores desbloqueados do FGTS

Paralelamente ao Desenrola 2.0, a Caixa antecipou para esta segunda-feira o pagamento de valores desbloqueados do saque-aniversário do FGTS. Ao todo, serão liberados R\$ 8,5 bilhões para cerca de 10,5 milhões de trabalhadores.

Os créditos são destinados a trabalhadores que aderiram ao saque-aniversário e tiveram o contrato de trabalho suspenso ou encerrado entre janeiro de 2020 e dezembro de 2025.

**QUEM RECEBE**

Têm direito ao pagamento os trabalhadores que:

- Aderiram ao saque-aniversário;

- Tiveram contrato suspenso ou encerrado entre 1º de janeiro de 2020 e 23 de dezembro de 2025;
- Possuem saldo disponível nas contas do FGTS.
- A liberação vale para casos de:
  - Demissão sem justa causa
  - Despedida indireta
  - Culpa recíproca ou força maior
  - Falência ou morte do empregador
  - Encerramento de contrato temporário
  - Suspensão do trabalho avulso.

Os depósitos serão feitos automaticamente nas contas cadastradas no aplicativo FGTS.

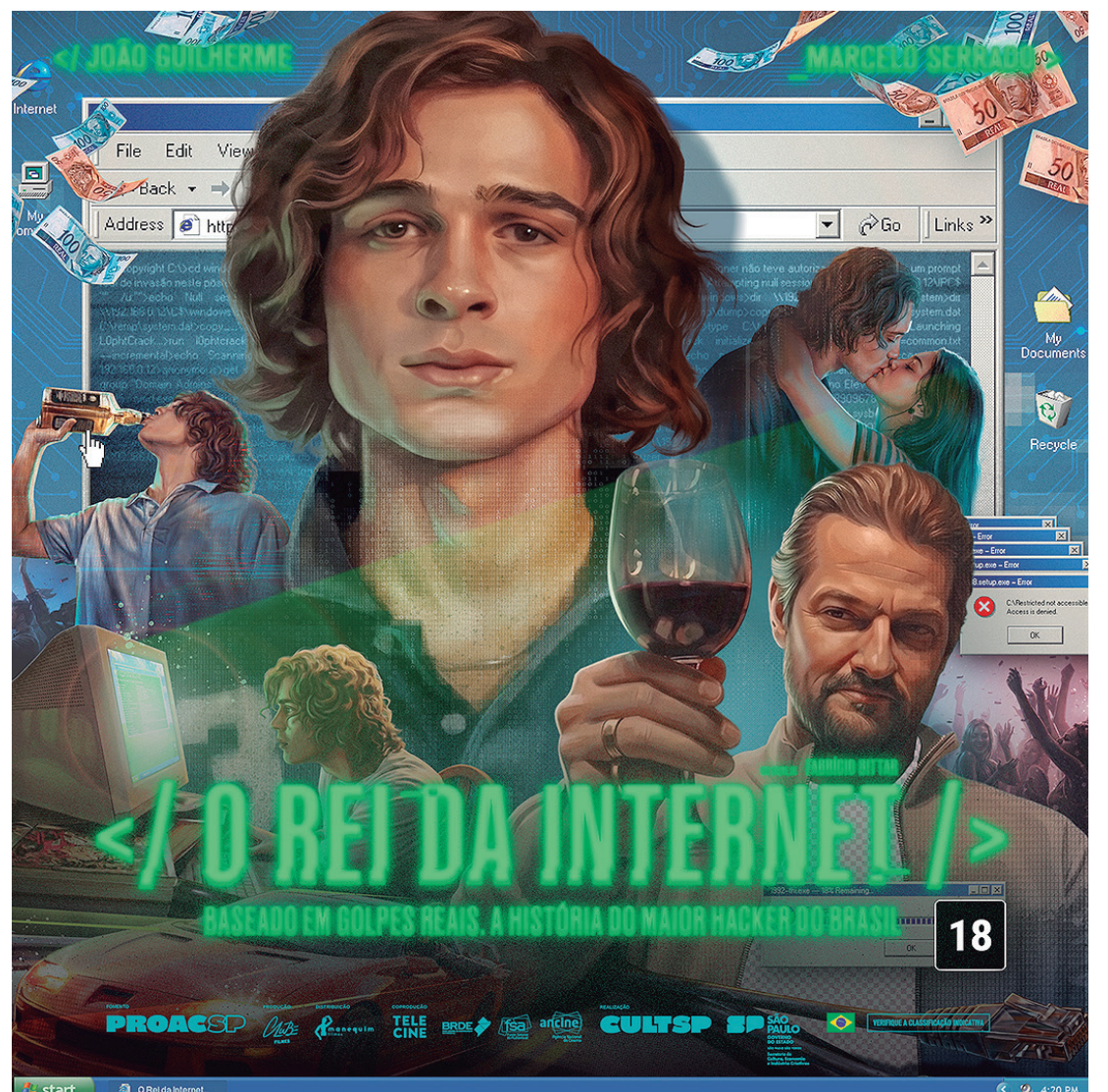

## SAÚDE

# Conscientização no combate a estigmas da esquizofrenia

**Pessoas com o transtorno podem conviver em sociedade, trabalhar e ter qualidade de vida**

Estudos recentes apontam que cerca de meio milhão de brasileiros adultos vivem com esquizofrenia, doença mental que influencia a forma como uma pessoa pensa, sente e interpreta a realidade. Instituído pela Lei nº 14.860. Médicos alertam para a atenção para a importância do diagnóstico precoce e do tratamento contínuo e, principalmente, para a quebra de preconceitos relacionados à doença.

A esquizofrenia é uma doença psiquiátrica crônica que requer cuidado ao longo de toda a vida. É uma enfermidade que causa a hiperestimulação da atividade dos neurônios, levando a uma atividade cerebral aumentada. “Durante os episódios de crise, a pessoa com esquizofrenia vive sob ameaça persistente. Seja por meio da errônea interpretação da realidade, seja pela experiência de alucinações auditivas que comentam ou que ameaçam o paciente”, explica o médico e referência técnica distrital em psiquiatria da Secretaria de Saúde (SES-DF), Thiago Blanco.

Apesar de o imaginário popular frequentemente

## CONHEÇA OS SINTOMAS

### POSITIVOS

Psicóticos	São acréscimos à realidade que o paciente vivencia, mais evidentes durante os surtos
Alucinações	Ouvir vozes (mais comum), ver, sentir ou cheirar coisas que não existem
Delírios	Crenças falsas e fixas de que a pessoa está sendo perseguida, monitorada ou que possui poderes especiais.
Pensamento desorganizado	Fala confusa, desconexa e sem sentido lógico
Comportamento desorganizado ou bizarro	Agitação extrema, movimentos incomuns ou falta de controle dos impulsos

### NEGATIVOS

Representam a perda ou diminuição das habilidades normais e costumam surgir de forma lenta, podendo se confundir com apatia ou depressão: [1, 2, 3, 4]

- Isolamento social: Retraimento e perda de interesse em interagir com outras pessoas.
- Avolição: Falta crônica de motivação ou iniciativa para realizar tarefas diárias.
- Embotamento afetivo: Expressão emocional limitada, com o rosto parecendo inexpressivo ou tom de voz monótono.
- Anedonia: Incapacidade de sentir prazer em atividades que antes eram agradáveis. [1, 2, 3, 4, 5]

### COGNITIVOS

Dificuldades de funcionamento mental que impactam a independência e a vida profissional do indivíduo: [1, 2]

- Problemas de memória e raciocínio abstrato.
- Dificuldade de concentração e manutenção da atenção. [1, 2]

Os primeiros sinais frequentemente aparecem no final da adolescência ou no início da vida adulta. Para um aprofundamento oficial sobre o diagnóstico e os tipos da doença, consulte o Manual MSD ou busque a orientação de um psiquiatra.

associar a doença à imprevisibilidade e ao risco de violência, o especialista reforça que esse estigma não corresponde à realidade da maioria dos casos. “Pessoas com esquizofrenia tendem a ser mais retraídas, fechadas em si mesmas e introspectivas. Elas experimentam uma sensação de angústia persistente relacionada a maior parte das vezes a uma crença conspiratória inabalável que provoca uma sensação permanente de ameaça”, esclarece.

### DIAGNÓSTICO E DESAFIOS

O diagnóstico é realizado com base nos critérios clínicos, a partir da observação, do diálogo e do vínculo. Eventualmente, exames podem ser úteis para descartar outras causas de alucinações e delírios. Um dos principais desafios do tratamento, porém, é a dificuldade do próprio paciente em reconhecer os sintomas.

O tratamento envolve medicamentos antipsicóticos, programas de treino de habilidades cognitivas e sociais, reforço da rede de apoio familiar e comunitária, psicoterapia e educação em saúde. Na rede pública de saúde, as equipes multiprofissionais das unidades básicas de saúde (UBSs) e dos centros de atenção psicossociais (Caps) atuam em conjunto para atender o paciente com integralidade.

## EDUCAÇÃO

## Resultados de recursos do Enem 2026 já estão disponíveis no site

O resultado final dos recursos apresentados contra o indeferimento do pedido de isenção da taxa de inscrição para o Exame Nacional do Ensino Médio (Enem) 2026 já está disponível na Página do Participante. O Inep também divulgou nesta segunda-feira (25) os resultados dos recursos dos participantes do Enem 2025 que justificaram ausência nos dias das provas. Para consultar o resultado final, é preciso entrar com login da conta da plataforma Gov.br.

O Inep alerta que não enviará qualquer tipo de correspondência à residência do participante para informar o resultado da justificativa de ausência no Enem 2025 ou da solicitação de isenção de pagamento da taxa de inscrição no Enem 2026.

### INSCRIÇÃO

As inscrições para o Enem 2026 estarão abertas desde

esta segunda-feira até 5 de junho. O Inep lembra que, mesmo os candidatos que tiveram o pedido de isenção aprovado, precisam acessar o sistema do Inep para confirmar sua participação no exame.

O candidato que teve seu pedido de isenção negado em definitivo ou a justificativa de ausência reprovada deverá se inscrever, conforme regras do edital do Enem 2026.

### TAXA DE INSCRIÇÃO

Os candidatos que tiveram os recursos negados também precisam pagar a taxa de inscrição no exame no valor de R\$ 85. O pagamento até 10 de junho pode ser via Pix, cartão de crédito, débito ou boleto.

A inscrição somente será confirmada após o processamento do pagamento da taxa de inscrição pelo Banco do Brasil. A aplicação das provas do Enem está agendada para os domingos 8 e 15 de novembro.



Candidatos devem consultar a lista na Página do Participante

## HOSPITAL DA CRIANÇA

# HCB aprimora o controle das infecções

Garantir a segurança de uma criança que passa por tratamento de saúde envolve prevenir infecções e, caso elas aconteçam, agir em tempo hábil para combatê-las. Para aprimorar esse cuidado, o Hospital da Criança de Brasília José Alencar (HCB) implementou novo processo de vigilância, integrando a equipe de enfermagem ao monitoramento das infecções relacionadas à assistência à saúde (Iras).

As Iras se dividem entre infecções primárias da corrente sanguínea (IPCS), pneumonia associada à ventilação e a infecções do trato urinário. Dos três tipos, o mais comum



Controle de infecção é rigoroso nos procedimentos dos profissionais

no é o IPCS, devido ao perfil de pacientes atendidos: crianças imunossuprimidas, vários tipos de cateter e complexidade de acessos venosos. Periodica-

mente, os pacientes internados passam por visitas durante as quais se coletam os bundles, conjuntos de informações referentes ao controle de infecções.

As visitas para verificação de cateteres das crianças internadas no Hospital são feitas pelas equipes do Serviço de Controle de Infecção Hospitalar (SCIH) do HCB e de enfermagem. Ao envolver mais profissionais na tarefa, o hospital consegue identificar sinais de infecção mais rapidamente.

“Sempre trabalhamos com os bundles de IPCS, mas as auditorias eram muito centradas no SCIH”, relata o gerente do Serviço, o infectologista Bruno Lima. Com o novo processo, os enfermeiros passaram a usar um novo formato de análise dos cateteres e quais informações coletar.

**HUGH JACKMAN**  
UM MISTÉRIO COM MUITA LÃ PRA MANGA

# OVELHAS DETETIVES

HOJE EXCLUSIVO NOS CINEMAS

12 CLASSIFICAÇÃO INDICATIVA: 12 ANOS ACESSIBILIDADE DISPONÍVEL

CUIDADO COM QUEM VOCÊ DESEJA...

UM FILME DE CURRY BARKER

# OBSESSÃO

HOJE NOS CINEMAS

18 COMPRE SEU INGRESSO

VERIFIQUE A CLASSIFICAÇÃO INDICATIVA. VERÍFICO ACESSIBILIDADE DISPONÍVEL. CONSULTE O CINEMA PARA MAIS INFORMAÇÕES.

# MOMENTO DE ALEGRIA E FÉ

A **LINDINHA CLARA**, filha de Fábio Belasco e de Caroline Caetano, ex-Miss Minas Gerais, foi batizada na igreja Nossa Senhora Aparecida, em Divinópolis-MG. A cerimônia, carregada de muita fé, reuniu parentes da bebê e amigos mais próximos da família, muitos de Brasília. Clarinha usou um delicado brinco de pérolas com laço criado pela prima, a designer de jóias Vanessa Rodopoulos, e um mandrião – roupa do batizado –, confeccionado por rendeiras de Natal-RN, presente da tia, Shirlene Rodopoulos. Depois da cerimônia religiosa, a comemoração ocorreu com um caprichado almoço servido no salão de festas dos padrinhos, espaço que também ganhou decoração especial. Um momento inesquecível para familiares e todos os presentes.

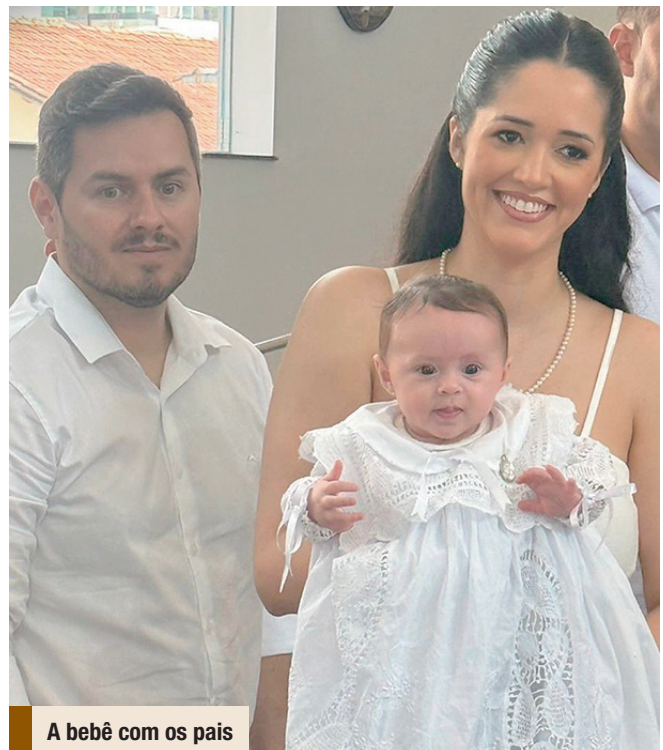

A bebê com os pais



Clarinha com a tia Shirlene Rodopoulos

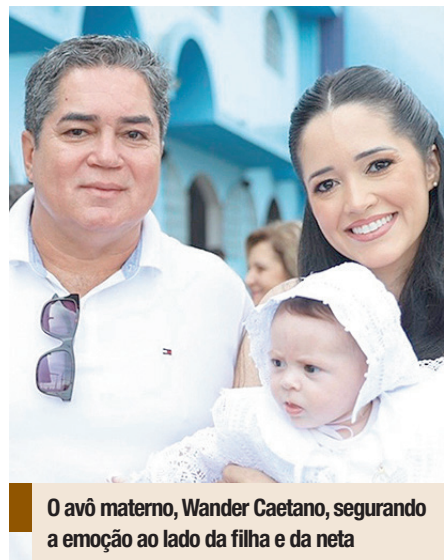

O avô materno, Wander Caetano, segurando a emoção ao lado da filha e da neta



Clara no colo do tio Caio, sua namorada Andressa e a mamãe



## MARLENE GALEAZZI

marlenegaleazzi@gmail.com

marlenegaleazzi

A notícia como deve ser dada. Seja qual for o segmento. Sociedade, política, curiosidades e gossip.



Para o álbum de lembranças religiosas, Clara com os pais e o padre que fez o batismo



A bebê no colo da mãe e ladeados por Vanessa e Shirlene Rodopoulos



Os pais e a criança ladeados pelos padrinhos do lado paterno, Elenio Delfino Costa e Sarah Belasco de um lado, a prima Vanessa e Shirlene Rodopoulos e Gustavo

### PALAVRAS CRUZADAS DIRETAS

www.coquetel.com.br

© Revistas COQUETEL

Uso excessivo e sem proveito	Evento como a Filip. que ocorre em Paraty (RJ)	Equipamento de submarino	Artifício: recurso Confusão (pop.)	Apresentador e dono do SBT	Conjunto de medidas econômicas que busca manter a inflação sob controle
▶				Los Angeles (abrev.)	(?) - amarelo: simboliza o Brasil
Proteção: arrimo Tambor médio			Sim, em francês Bebida de ervas	8, em algarismos romanos	"(?) a pau, Juvenal" (dito)
(?) di Dama, biscoito italiano	Musical longo de Broadway		Conjunto de regras gramaticais		
▶				Cavalo pequeno e ágil	(?) pleno, com 30 dias no calendário
(?) Doce" minissérie da TV Trovejar			O lema do ego-cêntrico	Passar (?): ignorar erro (pop.)	
Cavaleiro das ordens religiosas	Etapa do processo	Fazem esforço por meta			
▶		A estação da colheita			
		Bissexual (red.)	Carta importante do baralho	"(?) Peça", série de mangá	
Fato: ocorrência Taxa de hotéis (PL)		Carvão incandescente			Mente, em inglês
▶			Coisa a-montoad Existir		
		Tiquinho Soares, futebolista brasileiro	Deixar um local		
(?) Apaixonado", música de Noel Rosa	lodo (símbolo)	Tempo, em inglês		Boi ou cavalo arisco Niquel (símbolo)	
Confirmada: ratificada					

BANCO 3/one — ou!, 4/arvã — daci — mind — cats — time — 35

#FaçaCoquetel  
Assine e receba no conforto da sua casa!  
www.assinacoquetel.com.br

Assine aqui!  
COQUETEL

#### Solução

V	O	V	H	9	V	S	N	O	O
I	N	E	W	I	L	I			
H	I	V	S	J	O	9	V	9	
V	W	n	S	V	I	H	V	I	O
I	V	O	V	H					
3	N	O	9	9	O	S	V	O	
O	N	O	I	P	O	I	E	H	F
W	V	I	N	E	J	E			
V	d								
C	W	S	O	H	C	V	I	H	
I	E	N	O	d	O	S	V	I	
I	d	I	N	O	I	C	V	B	
I	L	I	A	L	T	O	H	V	L
L	V	T	O	I	E	I	S	E	
O	I	O	I	D	H	E	P	S	D
d	S	W							



A CAPELA DE NOSSA SENHORA APARECIDA DO RECANTO DAS ÁGUAS COMPLETA 20 ANOS como cenário de histórias abençoadas. A data será comemorada nesta terça-feira, às 17h, com uma missa no local, celebrada por Dom José Braz de Aviz, Cardeal e Arcebispo Emérito de Brasília. Quem está convidando é Rejane do Valle (foto), responsável por aquele local de fé e encantamento.

### HORÓSCOPO



#### ÁRIES 21/03 A 20/04

Com a Lua em Libra, a harmonia domina suas relações, trazendo paz e entendimento. No trabalho, boas parcerias podem se formar sem estresse, promovendo seu bem-estar. No amor, o dia promete sonhos de compromisso e uma conexão mais profunda com quem você gosta. Cor: VERMELHO Palpite: 37, 57, 39.

#### TOURO 21/04 A 20/05

Sua segunda promete produtividade e tranquilidade, com foco nos compromissos e interesses materiais à tarde. Saúde protegida e boas chances de aumentar seus ganhos. No amor, a paquera fica em alta, enquanto quem já tem um parceiro deve aproveitar o clima de carinho e cuidado. Cor: AMARELO Palpite: 59, 50, 23.

#### GÊMEOS 21/05 A 21/06

Semana abençoada começando com a Lua em seu paraíso astral, aumentando seu carisma e sorte. No trabalho, seus talentos brilham e novidades surgem à tarde, impulsionando projetos. Na paixão, seu charme irresistível pode surpreender alguém especial. Coloque otimismo em cada ação! Cor: VERDE Palpite: 44, 24, 08.

#### CÂNCER 21/06 A 20/07

Hoje, o foco fica na família e no bem-estar, com a Lua irradiando energias positivas para seu lar. Seus laços afetivos se fortalecem e você se dedica as pessoas queridas. No amor, seu lado carinhoso brilha, e um toque de nostalgia pode surgir à noite. Cor: MARROM Palpite: 24, 33, 15.

#### LEÃO 22/07 A 22/08

A semana começa com energia positiva, favorecendo contatos e novas conexões. Seus esforços no trabalho trazem lucros, principalmente em áreas de vendas e mídias sociais. No amor, a paquera fica forte e o ritmo do coração fica em alta, aproveite o momento para se conectar! Cor: AZUL-CLARO Palpite: 33, 15, 24.

#### VIRGEM 21/08 A 22/09

Dia favorável para crescer financeiramente, com a Lua chegando em sua Casa da Fortuna e impulsionando as oportunidades de lucro. O dia traz tranquilidade e equilíbrio, mas cuidado com a energia no fim da tarde. No amor, o desejo de algo sério predomina, com uma noite animada. Cor: PRETO Palpite: 59, 42, 23.

#### LIBRA 23/09 A 22/10

Hoje a Lua ilumina seu signo, potencializando seus talentos e destacando seu sucesso no trabalho, com elogios à vista. Novos horizontes se abrem à tarde, trazendo realizações. No amor, o dia promete boas conexões, e o romance pode se fortalecer. Cor: LILÁS Palpite: 52, 07, 47.

#### ESCORPIÃO 23/10 A 21/11

Aproveite a energia da semana para cuidar da sua saúde, repensar hábitos e recarregar suas energias. No campo financeiro, é o momento de encerrar ciclos, resolver pendências. Mesmo com pouca disposição, o amor pode surpreender com encontros especiais e uma noite envolvente. Cor: SALMAO Palpite: 45, 52, 19.

#### SAGITÁRIO 22/11 A 21/12

A Lua em Libra traz harmonia e boas energias para suas amizades, estimulando encontros e novidades. No trabalho, seu talento de liderança se destaca, ajudando a conquistar metas com apoio dos colegas. No amor, a semana promete boa conexão, seja na paquera ou com o par já escolhido. Cor: CREME Palpite: 41, 53, 60.

#### CAPRICÓRNIO 22/12 A 21/01

Dia de grandes oportunidades na carreira, com a Lua em Libra trazendo o potencial de destaque e conquista de promoções. Sua energia e vitalidade ficam em alta. No amor, desafios familiares podem surgir, mas tudo se resolve, e as paqueras ficam ainda mais fortes. Cor: ROSA Palpite: 04, 42, 59.

#### AQUÁRIO 21/01 A 19/02

Dia de novas oportunidades e inspirações, com a Lua em Libra. Aproveite para explorar projetos diferentes e fortalecer seus relacionamentos, sempre atento a possíveis mal-entendidos à noite. Seu charme e carisma ficam em alta, podendo atrair alguém especial. Cor: LILÁS Palpite: 40, 13, 23.

#### PEIXES 20/02 A 20/03

A semana traz energia de transformação e bem-estar! Aproveite para eliminar hábitos prejudiciais e fazer um detox. No financeiro, novidades favorecem negociações. No amor, seu lado sensual fica em alta, despertando paixões e fortalecendo o romance com a pessoa amada. Cor: AMARELO Palpite: 01, 28, 37.

## ESPORTE

# Coritiba vira sobre o Bahia e cola no G-4 do Brasileirão

Time paranaense levou 2 minutos na 2ª etapa para superar adversários; com a vitória, time vai a 6º

Coritiba somou mais três pontos na Série A do Brasileiro, está na cola do G-4 e encerrou um jejum que durava desde 2014 sem superar o adversário. A vitória por 3 a 2 contra o Bahia na noite desta segunda-feira, no Couto Pereira, teve um cenário de tensão após os baianos ficarem em vantagem com o gol de Erick Pulga, no primeiro tempo, mas depois do intervalo os paranaenses foram cirúrgicos. Em um intervalo de 12 minutos, Bruno Melo empatou, Lavega decretou a virada e Breno Lopes ampliou a vantagem. Everaldo ainda marcou o segundo para os visitantes na reta final.

Mesmo visitante, foi o Bahia que criou as melhores chances no Couto Pereira. O time baiano viu Sanabria mandar por cima da meta um chute na pequena área, e depois Iago Borduchi acertar a trave. O gol veio aos 25 minutos, com finalização de Erick Pulga desviada por Tiago Cósér. Só depois de ficar atrás do placar o Coritiba levou perigo com Breno Lopes. Em contra-ataque rápido, o camisa 77 avançou e chutou a bola em cima de Léo Vieira. Nos minutos finais os mandantes ensaiaram uma pressão, mas não cri-



Bruno Melo, Lavega (foto) e Breno Lopes marcaram os gols da vitória do Coritiba

vam novas oportunidades claras para empatar antes do intervalo.

## SEGUNDA ETAPA

Na etapa final, o Coritiba resolveu ditar o ritmo desde o início e conseguiu a vitória de forma épica. Em um intervalo de 12 minutos, o time paranaense chegou a 3 a 1 no placar. Aos 11, Josué deu uma fatiada na bola e a colocou na medida para Bruno Melo, que escorou de cabeça e balançou a rede. Aos 20, Bruno Melo aproveitou a sobra pelo lado esquerdo e cruzou. Josué tentou o cabeceio, mas não alcançou. A zaga errou ao afastar, e Lavega apareceu sozinho. Ele bateu de canhota para virar: 2 a 1. O terceiro, aos 23, foi uma aula de contra-ataque. Breno Lopes arrancou, serviu Lavega dentro da área e recebeu de

volta para ampliar a vantagem: 3 a 1. Aos 41, Pedro Rocha quase fez o quarto gol, mas João Paulo espalmou a bola no ângulo esquerdo. Pouco depois, Everton Ribeiro levantou da esquerda, e Everaldo testou para descontar para os baianos. Com a sétima vitória em 17 jogos, o Coritiba alcança os 26 pontos e fica a um ponto do G-4 da Série A. O Bahia, que agora acumula oito partidas sem vencer - desde 11 de abril -, cai para a oitava colocação, com 23 pontos.

## PRÓXIMOS JOGOS

A 18ª rodada será a última antes da pausa para a Copa do Mundo. Os times estarão em campo no sábado. O Coritiba tem o Flamengo pela frente, às 16h (de Brasília), no Maracanã. O Bahia encara o Botafogo, às 17h30 (de Brasília), em Salvador.

CLASSIFICAÇÃO										
POSICÃO	P	J	V	E	D	GP	GC	SG		
1	Palmeiras	38	17	11	5	1	29	13	16	
2	Flamengo	31	16	9	4	3	26	16	12	
3	Fluminense	30	17	9	3	5	27	22	5	
4	Athletico-PR	27	17	8	3	6	23	18	5	
5	Bragantino	26	17	8	2	7	22	18	4	
6	Coritiba	26	17	7	5	5	24	21	3	
7	São Paulo	25	17	7	4	6	23	19	4	
8	Bahia	23	16	6	5	5	23	22	1	
9	Cruzeiro	23	17	6	5	6	23	27	-4	
10	Botafogo	22	16	6	4	6	30	29	1	
11	Vitória	22	16	6	4	6	20	22	-2	
12	Atlético-MG	21	17	6	3	8	21	23	-2	
13	Internacional	21	17	5	6	6	20	19	1	
14	Grêmio	21	17	5	6	6	19	20	-1	
15	Corinthians	21	17	5	6	6	15	18	-3	
16	Vasco	20	17	5	5	7	22	28	-6	
17	Santos	18	17	4	6	7	23	28	-5	
18	Mirassol	16	16	4	4	8	18	23	-5	
19	Remo	15	17	3	6	8	20	29	-9	
20	Chapecoense	9	16	1	6	9	17	32	-15	

## 18ª RODADA

SÁBADO (30)	
16h	Flamengo x Coritiba (Maracanã)
16h	Athletico-PR x Mirassol (Arena da Baixada)
17h30	Grêmio x Corinthians (Arena do Grêmio)
17h30	Bahia x Botafogo (Arena Fonte Nova)
21h	Santos x Vitória (Vila Belmiro)
DOMINGO (31)	
11h	Bragantino x Internacional (Cicero de Souza Marques)
16h	Vasco x Atlético-MG (São Januário)
16h	Palmeiras x Chapecoense (Allianz Parque)
20h30	Cruzeiro x Fluminense (Mineirão)
20h30	Remo x São Paulo (Mangueirão)

## SÉRIE A1 – FEMININO

# Corinthians derrota o Mixto-MT por 4 a 1 e assume a liderança

O Corinthians venceu o Mixto por 4 a 1 nesta segunda-feira, no Canindé, em São Paulo. Com o resultado, a equipe paulista assumiu a liderança do campeonato, enquanto o Mixto segue na parte de baixo da tabela. Na primeira etapa, saíram três gols do Corinthians. Dois deles foram marcados por Duda Sampaio, sendo um em um golaço por cobertura.

Na segunda etapa, o Mixto voltou melhor, diminuiu com Gêssica e ainda teve um gol anulado, que poderia ter colocado o placar em 3 a 2. Em um contra-ataque, o Corinthians decretou a vitória com gol de Ariel Godoy. O Corinthians chega aos 27 pontos e assume a liderança. O Mixto segue com sete pontos, na 15ª colocação, dois acima do Botafogo, primeiro time dentro da zona de rebaixamento.

## CLASSIFICAÇÃO

POSICÃO	P	J	V	E	D	GP	GC	SG	
1	Corinthians	28	12	9	1	2	31	13	18
2	Palmeiras	27	12	8	3	1	27	10	17
3	São Paulo	26	12	8	2	2	19	8	11
4	Ferroviária	22	12	6	4	2	19	12	7
5	Flamengo	22	12	6	4	2	19	13	6
6	Bahia	21	12	6	3	3	22	16	6
7	Cruzeiro	21	12	5	6	1	23	14	9
8	Internacional	20	12	6	2	4	13	10	3
9	Grêmio	17	12	5	2	5	17	12	5
10	Bragantino	17	12	5	2	5	19	20	-1
11	Fluminense	16	12	4	4	4	14	14	0
12	Santos	14	12	3	5	4	12	15	-3
13	Atlético-MG	12	12	3	3	6	14	16	-2
14	Juventude	9	12	2	3	7	7	12	-5
15	Mixto-MT	7	12	1	4	7	8	24	-16
16	América-MG	6	12	1	3	8	6	25	-19
17	Botafogo	5	11	1	2	8	7	22	-15
18	Vitória	3	11	0	3	8	7	28	-21

## PRÓXIMA RODADA

Após a pausa para a Copa do Mundo, o Corinthians volta a campo em um domingo, 27 de

julho, às 11h, contra o Vitória. O Mixto recebe o Palmeiras no sábado, 25 de julho, às 16h (de Brasília) e 15h (de Mato Grosso).



Duda Sampaio (2), Jhonson e Ariel Godoy marcaram para o Corinthians

## LIBERTADORES

# Flamengo recebe o Cusco, no Maracanã, pela última rodada da fase de grupos

Flamengo e Cusco se enfrentam nesta terça-feira, às 21h30, no Maracanã, pela última rodada da fase de grupos da Libertadores. No Peru, o Fla venceu por 2 a 0. ESPN e Disney+ transmitem a partida.

Com 13 pontos, o Flamengo garantiu a classificação em primeiro lugar no grupo A e agora mira ser o líder geral da fase de grupos e poder decidir em casa os jogos do mata-mata. Independiente Rivadavia e Rosario Cen-

tral, ambos com 13 pontos, são os concorrentes rubro-negros.

Com apenas um ponto, o Cusco está eliminado e entra em campo com o objetivo de se despedir da competição com pelo menos uma vitória. O time peruano tem quatro derrotas e um empate.

Como garantiu a classificação em primeiro lugar no grupo A da Libertadores, é provável que Leonardo Jardim descanse alguns jogadores. A estratégia é

pensando também no jogo contra o Coritiba, no sábado, pelo Brasileiro. Como não terá os convocados à disposição, o treinador deve usar alguns selecionáveis nesta terça e dar ritmo a outros atletas.

O Cusco vem de vitória sobre o Atlético Grau por 1 a 0 e faz campanha regular no Campeonato Peruano, em que ocupa a sexta colocação. A tendência é que Alejandro Orfila mantenha a base do time que venceu no sábado.

## PROVÁVEIS ESCALAÇÕES

**FLAMENGO:** Rossi (Andrew); Varela (Royal), Vitão, Léo Pereira (Léo Ortiz), Ayrton Lucas; Everton Araújo, Paquetá, Carrascal (De la Cruz/Pulgar); Plata, Lino e Pedro (Bruno Henrique). **Técnico:** Leonardo Jardim

**CUSCO:** Pedro Díaz; Rui-días (Bolivar), Fuentes, Choi, Zevallos; Valenzuela, Colman, Soto; Colitto, Manzaneda, Juan Tévez. **Técnico:** Alejandro Orfila.

## FASE DE GRUPOS

6ª RODADA	
HOJE	
19h	Lanús x Mirassol (La Fortaleza)
21h30	Flamengo x Cusco (Maracanã)
AMANHÃ (27)	
21h30	Fluminense x La Guaira (Maracanã)
21h30	Corinthians x Platense (Neo Química Arena)
QUINTA (28)	
19h	Palmeiras x Junior Barranquilla (Allianz Parque)
21h30	Cruzeiro x Barcelona de Guayaquil (Mineirão)

## FASE DE GRUPOS

6ª RODADA	
HOJE	
19h	São Paulo x Boston River (Morumbis)
19h	Grêmio x Montevideo City Torque (Arena do Grêmio)
21h30	Santos x Deportivo Cuenca (Vila Belmiro)
AMANHÃ (27)	
19h	Atlético-MG x Puerto Cabello (Arena MRV)
19h	Caracas x Botafogo (Olimpico de la UCV)
19h	Vasco x Barracas Central (São Januário)
21h30	Bragantino x Carabobo (Cicero de Souza Marques)

## São Paulo domina o Santos e vence clássico pela 12ª rodada

O São Paulo levou a melhor sobre o Santos no clássico desta segunda-feira pela 12ª do Brasileiro Feminino e ganhou por 3 a 0 em Cotia. Aline Milene e Isa Guimarães marcaram no primeiro tempo, enquanto Giovanna Crivelari completou o resultado na etapa final. Assista aos melhores momentos no vídeo abaixo:

Com a segunda vitória consecutiva, o São Paulo chega aos 26 pontos e se mantém entre os primeiros colocados. O Santos, por sua vez, perde a segunda seguida e fica estacionado nos 14 pontos, em 12º. Agora o Brasileiro Feminino tem uma pausa para a Data Fifa e também para a Copa do Mundo. A retomada será apenas em 24 de julho.

O São Paulo dominou as ações do início ao fim do jogo. O primeiro gol saiu aos 14 minutos, quando Aline Milene completou de primeira cruzamento na medida de Bia Menezes. Isa Guimarães ampliou aos 29 em bonita jogada individual, dominando pela esquerda,

## 12ª RODADA

RESULTADOS		
Internacional	0 x 1	Flamengo
Fluminense	3 x 3	Bahia
Juventude	1 x 1	Grêmio
Bragantino	1 x 2	Palmeiras
Vitória	2 x 2	Cruzeiro
Botafogo	0 x 3	América-MG
Atlético-MG	2 x 3	Ferroviária
São Paulo	3 x 0	Santos
Corinthians	4 x 1	Mixto-MT

puxando para o meio e batendo firme de direita para estufar as redes. O Santos pouco assustou Carlinha antes do intervalo. O cenário foi parecido no segundo tempo, com o São Paulo chegando com frequência ao ataque. Taty Amaro evitou um placar elástico com pelo menos quatro grandes defesas. Só não conseguiu impedir o gol de Giovanna Crivelari, em cabeçada por cobertura aos 30 minutos, para dar números finais ao placar.

## COPA DO BRASIL

# Definidos os confrontos e mandos de campo das oitavas de final

A CBF sorteou, na manhã desta terça-feira, em sua sede, os confrontos das oitavas de final da Copa do Brasil 2026. Todos os jogos estão previstos para ocorrer em uma mesma

semana, sendo a ida nos dias 1º e 2 de agosto (sábado e domingo) e a volta nos dias 5 e 6 (quarta e quinta). As datas exatas ainda serão confirmadas pela confederação.

## CONFRONTOS DAS OITAVAS

Fluminense	x	Vasco	Fluminense decide em casa
Corinthians	x	Inter	Corinthians decide em casa
Grêmio	x	Mirassol	Grêmio decide em casa
Vitória	x	Athletico-PR	Vitória decide em casa
Juventude	x	Atlético-MG	Juventude decide em casa
Remo	x	Santos	Remo decide em casa
Cruzeiro	x	Chapecoense	Cruzeiro decide em casa
Fortaleza	x	Palmeiras	Fortaleza decide em casa

## SUL-AMERICANA

# São Paulo, Grêmio e Santos jogam nesta terça

São Paulo e Boston River (URU) entram em campo às 19h (de Brasília) desta terça-feira, no Morumbis. O jogo é válido pela rodada final da fase de grupos da Copa Sul-Americana, com transmissão da ESPN e Disney+.

O Tricolor lidera o Grupo C da Copa Sul-Americana e depende apenas de si para avançar como primeiro colocado diretamente às oitavas de final.

O Grêmio recebe o Montevideo City Torque às 19h (de Brasília) desta terça-feira, na Arena, pela última rodada da fase de grupos da Sul-Americana, em confronto direto pela liderança do Grupo F. A partida terá a transmissão da ESPN e Disney+.

## SANTOS X CUENCA

Santos e Deportivo Cuenca (EQU) e se enfrentam nesta ter-

ça-feira, às 21h30 (de Brasília), na Vila Belmiro, pela 6ª rodada do Grupo D. SBT e Paramount+ transmitem a partida. Para seguir na Copa Sul-Americana, o time precisa vencer o Deportivo Cuenca, além de ficar atento ao outro jogo da chave, entre San Lorenzo (ARG) e Recoleta (PAR). Em caso de vitória dos paraguaios, o Santos precisaria ultrapassar os argentinos no saldo de gols.