



WhatsApp



GOVERNO DIZ QUE PAÍS ESTÁ PREPARADO PARA O SUPER EL NIÑO

PÁGINA 4

BANCO DE BRASÍLIA

CELINA AVANÇA EM ACORDOS PARA REGULARIZAR O BRB

Após audiência de conciliação no STF, conduzida pelo ministro Luiz Fux, e apoio federal, governadora disse que o banco sustenta a estrutura do GDF e soma dez milhões de correntistas.

PÁGINA 3

ECONOMIA

PUBLICADA MP QUE GARANTE R\$ 30 BI A MOTORISTAS DE APLICATIVOS

A iniciativa faz parte do programa Move Brasil, e os recursos virão por repasse da Fazenda ao BNDES. **PÁGINA 5**

FOTO: HECTOR SANTOS/PREFEITURA DO RIO



SAÚDE

PESQUISA DA FIOCRUZ REVELA O RETRATO DA SAÚDE DOS IDOSOS NO BRASIL

Estudo é o mais abrangente já realizado no país e foca nas interferências do fator social. **PÁGINA 6**

ESPORTE

BRUNO HENRIQUE FAZ DOIS GOLS E DEIXA O FLAMENGO EM PRIMEIRO LUGAR NA LIBERTADORES

BRUNO HENRIQUE FAZ DOIS GOLS E DEIXA O FLAMENGO EM PRIMEIRO LUGAR NA LIBERTADORES



FOTO: ADRIANO FONTES/FLAMENGO

PÁGINA 8

CULTURA

FESTIVAL DE INCLUSÃO TEM AS INSCRIÇÕES ABERTAS ESTA SEMANA

DE INCLUSÃO TEM AS INSCRIÇÕES ABERTAS ESTA SEMANA

O projeto acontecerá no Espaço Cultural Renato Russo, na 508 Sul, em Brasília.

PÁGINA 7

CIDADES



FOTO: TONY OLIVEIRA/AGÊNCIA BRASÍLIA

GDF FARÁ MELHORIAS NAS FEIRAS PERMANENTES

Estruturas serão aprimoradas e funcionamento poderá ser ampliado. O DF tem 38 feiras permanentes e três shoppings populares, somando cerca de 13,8 mil bancas cadastradas e cerca de 10 mil feirantes. **PÁGINA 3**

CIDADES

Governadora anuncia melhorias estruturais para as feiras do DF

Demandas incluem

forros, iluminação, energia e pequenos reparos; GDF estuda ampliar os horários de funcionamento

Demandas de infraestrutura, regularização e funcionamento das feiras do Distrito Federal estiveram na pauta de reunião promovida, nesta terça-feira (26), entre a governadora Celina Leão, presidentes de feiras e representantes do Sindifeira-DF. Durante o encontro, a chefe do Executivo anunciou que o governo vai priorizar intervenções estruturais nos espaços, com foco em demandas como forros, iluminação, manutenção elétrica e pequenos reparos.

A reunião foi no Palácio do Buriti e contou com representantes do setor para discutir desde obras e manutenção até licitações e medidas de modernização das feiras. Segundo a governadora, o GDF mantém atualmente quatro contratos de manutenção ativos e precisa consolidar as prioridades de cada unidade para direcionar os recursos necessários.

ÁREA PRIORITÁRIA

“Feira é uma área prioritária neste governo. Precisamos receber de cada feira quais são as demandas mais urgentes para executar aquilo que for necessário. Tem questões



Grupo de feirantes foi recebido pela governadora Celina Leão, em cerimônia realizada no Palácio do Buriti

de manutenção que conseguimos resolver agora; outras, de reconstrução, exigem uma segunda etapa”, disse Celina.

Além disso, o governo estuda criar um grupo de trabalho coordenado pela Secretaria de Governo (Segov) para acompanhar as demandas do setor. Entre os temas debatidos está a possibilidade de flexibilizar os horários de funcionamento das feiras. A proposta em análise prevê um decreto assinado pela governadora permitindo que cada administração regional tenha autonomia para definir os horários conforme a realidade local.

Outra medida em estudo é a integração das feiras ao programa DF 360, coordena-

nado pela Segurança Pública, ampliando o monitoramento dos espaços públicos.

REGULARIZAÇÃO

Durante o encontro, Celina citou, ainda, a intenção de desenvolver um modelo de programa junto à CEB para atender demandas recorrentes de adequação elétrica nas feiras. “São pedidos muito parecidos: mudança de padrão de energia, adequações técnicas, melhorias de infraestrutura. Estamos fazendo um projeto-modelo com a CEB nas escolas e vamos estudar algo semelhante para as feiras”, explicou.

Dados da Secretaria de Governo apontam que o reca-

dastramento continua crescendo, com cerca de 6 mil feirantes recadastrados. A meta para 2026 é de recadastrar mais 1,5 mil feirantes. Hoje, o Distrito Federal conta com 38 feiras permanentes e três shoppings populares, somando cerca de 13,8 mil bancas cadastradas e cerca de 10 mil feirantes. Desde 2019, mais de R\$ 56 milhões foram investidos em construção, reforma e manutenção desses espaços. A governadora Celina Leão também comentou a situação da Feira Popular, cuja área pertencia à União. Segundo Celina Leão, o GDF solicitou a transferência do espaço ao governo federal e recebeu a doação com ônus.

Em Santa Maria, obra de instalação elétrica já começou

A nova Feira Permanente de Santa Maria está em sua etapa final. Executada pela Companhia Urbanizadora da Nova Capital do Brasil (Novacap), a obra tem investimentos de R\$ 13.259.421,50. O projeto atenderá um número

próximo de 128 mil habitantes da região administrativa, além de moradores de outras regiões do Distrito Federal.

A estrutura atende a uma demanda antiga da população e dos comerciantes e está sendo construída ao lado do atual gal-

pão da feira, na QC 01 Conjunto C, Lote 44, com área total de 2.623,50 metros quadrados. O empreendimento contará com 102 boxes comerciais, incluindo peixaria, açougue, hortifrúti, praça de alimentação, brinquedotecas e vestiá-

rios. O projeto também prevê rotas acessíveis e banheiros adaptados, ampliando a inclusão e a segurança no local.

Segundo a Novacap, ainda estão em execução os serviços de acabamentos e instalações, como finalização da pintura.

CONTROLADORIA

Auditoria avalia armadilhas que capturam mosquitos e ajudam a combater a dengue

A Controladoria-Geral do DF avaliou, em auditoria, o uso de ovitrapas para o monitoramento de mosquitos da espécie *Aedes aegypti*, transmissor dos vírus causadores da dengue, zika e chikungunya. O DF já utiliza essas armadilhas para coletar e contar ovos do mosquito em diferentes regiões administrativas.

São armadilhas simples e de baixo custo que funcionam para detecção precoce de infestações e monitoramento da densidade das populações dos vetores, permitindo identificar a presença do vetor antes do aumento de casos e direcionar ações preventivas de governo, como visitas domiciliares, mutirões e campanhas educativas.

Durante a auditoria realizada no Programa Saúde em Movimento, foram avaliados não apenas os resultados alcançados,



Agente de saúde prepara armadilha para capturar mosquitos da dengue

mas também a metodologia utilizada na produção dos dados e a confiabilidade com relação aos processos de trabalho realizados

nas ações de campo dos agentes de vigilância ambiental.

O trabalho contribui para ajustes nos atributos da meta

utilizada pela Secretaria de Saúde (SES-DF) e na padronização dos indicadores, fortalecendo a qualidade das informações geradas e o uso de dados na tomada de decisão.

Também foram recomendadas medidas para ampliar a capacidade de instalação de ovitrapas pela Vigilância à Saúde, além da priorização de regiões com maior histórico de risco epidemiológico, o que pode melhorar a identificação de áreas vulneráveis e a resposta do poder público.

“O fortalecimento do monitoramento melhora a qualidade das informações e torna as ações de vigilância mais eficazes. Com dados mais consistentes, o Estado consegue agir com mais precisão e antecipação”, explica Graziela Brunale, subcontroladora de controle interno da CGDF.

EMPREGO

Agências do trabalhador têm mais de 1.500 vagas nesta quarta

As agências do trabalhador do Distrito Federal oferecem, nesta quarta-feira (27), 1.531 vagas para quem procura emprego. As oportunidades contemplam candidatos de diferentes níveis de escolaridade, com e sem experiência. Os salários chegam a R\$ 2,7 mil. O posto com maior remuneração é o de técnico de enfermagem, em Ceilândia. Com dez vagas abertas, é exigido ensino médio completo e experiência.

Já o cargo que oferece o maior número de vagas é o de estoquista, com 241 oportunidades para pessoas com o ensino médio completo, mas sem a necessidade de experiência. O salário oferecido é de R\$ 1.736, além de benefícios.

Para pessoas com deficiência (PcD), são reservadas dez vagas para auxiliar de lavanderia, em Ceilândia Sul (R\$ 1.621), além de seis vagas em Taguatinga: três para carregador e descarregador de

caminhões (R\$ 1.681) e três para motorista de caminhão (R\$ 1.779). Todos os postos oferecem benefícios.

Para participar dos processos seletivos, basta cadastrar o currículo no aplicativo da Carteira de Trabalho Digital (CTPS) ou ir a uma das 16 agências do trabalhador, das 8h às 17h, durante a semana. Mesmo que nenhuma das oportunidades do dia seja atraente ao candidato, o cadastro vale para oportunidades futuras, já que o sistema cruza dados dos concorrentes com o perfil que as empresas procuram.

Empregadores e empreendedores que desejem ofertar vagas ou utilizar o espaço das agências do trabalhador para as entrevistas podem se cadastrar pessoalmente nas unidades ou pelo e-mail gcv@sedet.def.gov.br. Pode ser utilizado, ainda, o Canal do Empregador, no site da Secretaria de Desenvolvimento Econômico, Trabalho e Renda (Sedet).



Candidatos devem ir a uma agência ou se cadastrar na CTPS Digital

26 DE SETEMBRO

Começa pavimentação da avenida principal da Colônia Agrícola

O Departamento de Estradas de Rodagem (DER-DF) deu início nesta semana às obras de pavimentação da avenida principal da Colônia Agrícola 26 de Setembro, atendendo a uma antiga reivindicação dos moradores da região, que hoje conta com quase 12 mil moradores. A ação faz parte do programa GDF na Sua Porta, que está no assentamento nesta semana.

Os serviços a serem executados compreendem terraplenagem, drenagem, pavimentação asfáltica, implantação de sinalização horizontal e vertical e realização de obras complementares. O investimento total

na obra gira em torno de R\$ 3,5 milhões. A previsão é que o serviço seja concluído em outubro.

QUALIDADE DE VIDA

Para o presidente do DER-DF, Fauzi Nacur Júnior, o serviço recém-iniciado vai proporcionar uma vida melhor para a população local. “Essa pavimentação não é apenas uma obra de asfalto, é a garantia de mais qualidade de vida para quem mora ou trafega pela avenida. É mais um serviço que será entregue pelo GDF para a satisfação da população da 26 de Setembro”, destacou.

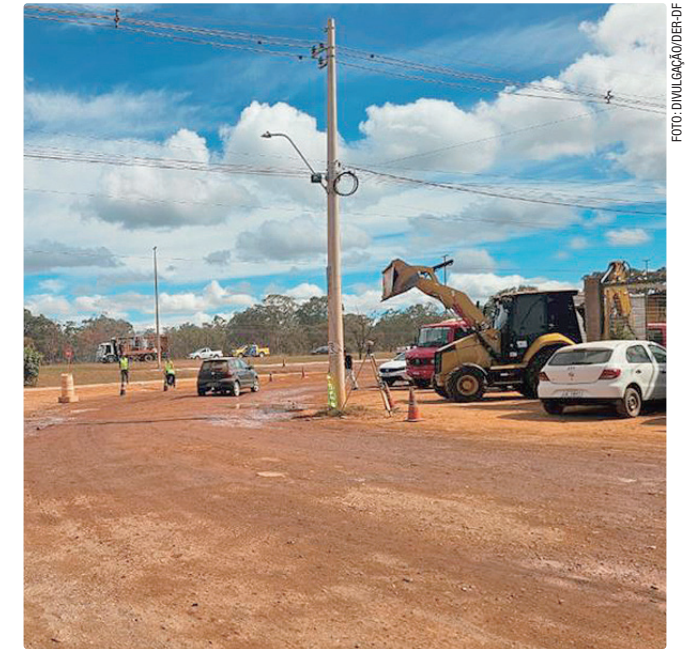

O investimento em obras será de aproximadamente R\$ 3,5 milhões

Brasília Agora
BSB ONLINE

TÍTULO DEPOSITADO NO INPI
SOB Nº 828213798
JORNAL BRASÍLIA AGORA EMPRESA JORNALÍSTICA LTDA - ME
REDAÇÃO E DEPTº COMERCIAL
SIG Quadra 3 Bloco B, Entrada 75 - Sala 101 - Brasília-DF
CEP: 71200-432 - Fone: (61) 3344-9063 e 3344-9064.

Parque Gráfico: SIA quadra 3C lote 24, fundos. Fone: 3341-3852

CNPJ: 04.785.801/0001-60

E-mail: bsbagora@gmail.com

Site: www.brasiliaagora.com.br

Diretor: SÍLVIO AFFONSO

SEU JORNAL

Editora Geral: KÁTIA SLEIDE

Editor: RODRIGO LEITÃO

Fontes: AGÊNCIAS BRASIL e BRASÍLIA

ARTIGOS E COLUNAS assinados são de inteira responsabilidade de seus autores

CNPJ: 11.362.418/0001-65

BSB
ONLINE

CIRCULAÇÃO
BRASÍLIA: Plataforma superior e inferior da Rodoviária do Plano Piloto; Estações do Metrô; GDF e Governo Federal. Tribunais, bancas de revistas, rede de escolas particulares e rede de hospitais e clínicas.

GOIÁS: Goiânia; Anápolis; Luziânia; Cidade Ocidental; Novo Gama; Valparaíso; Santo Antônio do Descoberto; Aguas Lindas; Formosa; Planaltina de Goiás. Lista VIP + Restaurantes + Agências de Publicidade.

CIDADES

Celina avança com acordo para o BRB após audiência no STF

Negociações envolvem operação de crédito com bancos públicos, privados e Fundo Garantidor de Créditos

A governadora Celina Leão afirmou, nesta terça-feira (26), que o Governo do Distrito Federal (GDF) e o governo federal avançaram na construção de um acordo no STF para viabilizar uma solução financeira ao BRB. A declaração foi dada após audiência de conciliação realizada no Supremo Tribunal Federal (STF), conduzida pelo ministro Luiz Fux.

“O BRB é um banco que sustenta toda a estrutura do GDF. São mais de 10 milhões de correntistas. Quero agradecer ao governo federal pela capacidade de diálogo. O povo do Distrito Federal agradece esse acordo que começa a ser firmado na data de hoje”, afirmou.

Celina Leão destacou, ainda, que o banco já vem adotando medidas para reforçar a liquidez financeira. Entre elas, a venda de ativos e operações de securitização da dívida. “Os ativos que nós vendemos somam R\$ 4 bilhões e a securitização da dívida chega ao total de R\$ 8 bilhões. Agora, resolvemos uma parte muito importante com o apoio do governo federal”, disse.



Celina Leão: “Os ativos que nós vendemos somam R\$ 4 bilhões e a securitização total da dívida chega a R\$ 8 bi”

ACORDO EM CONSTRUÇÃO

Segundo o ministro da Fazenda, Dario Durigan, o acordo prevê a construção de uma operação de crédito do GDF com o Fundo Garantidor de Créditos (FGC), com participação de bancos públicos e privados e contragarantias do Governo do Distrito Federal.

“Vai ser trabalhada uma operação de crédito a ser tomada pelo GDF com o FGC, com aval de um sindicato de bancos, envolvendo bancos públicos e privados, com contragarantias a serem prestadas pelo GDF”, explicou o ministro.

Dario Durigan também

destacou que eventuais recursos recuperados pelas investigações deverão ser usados para recompor os cofres públicos. “Pedimos ao ministro Fux que eventuais entradas de recursos advindos das investigações, que apuram os atos ilícitos que estão na origem desse problema, prontamente ressaçam e recomponham os cofres do GDF e do próprio BRB”, disse.

SOLUÇÃO FINANCEIRA

A reunião ocorreu após o GDF ingressar com ação no STF para pedir que o Tesouro Nacional garanta uma operação de crédito estimada em cerca de

R\$ 9 bilhões, negociada junto ao Fundo Garantidor de Crédito (FGC) e bancos privados.

A audiência foi marcada a pedido do Ministério da Fazenda e da Advocacia-Geral da União (AGU), que manifestaram interesse na conciliação.

“Essa reunião foi prontamente acatada pelo ministro Luiz Fux e foi realizada com muito êxito e com muito sucesso. Quero deixar aqui o firme compromisso do Governo Federal e as especificidades do acordo que está começando a ser desenhado”, garantiu o Advogado-Geral da União Substituto, Flávio Roman.

ESTACIONAMENTOS

Operação de trânsito fiscaliza vagas especiais em Ceilândia

O Detran-DF realizou, nesta terça-feira (26), a Operação Vagas Especiais em Ceilândia, com foco na fiscalização do uso correto das vagas destinadas a pessoas com deficiência e idosos, além do combate ao estacionamento irregular em áreas proibidas.

Durante a ação, os agentes de trânsito fiscalizaram 90 vagas especiais. Ao todo, foram registradas 25 autuações por uso irregular dessas vagas e outras 42 autuações relacionadas a estacionamento em desacordo com as normas de trânsito. Dois veículos foram removidos por estarem estacionados sobre a calçada e no canteiro central.

O diretor de Policiamento e Fiscalização de Trânsito do Detran-DF, Danilo Linio, destacou que a operação tem caráter educativo e de preservação de direitos: “As vagas especiais existem para garantir acessi-

bilidade e mobilidade às pessoas que realmente necessitam desse espaço. Quando um condutor ocupa irregularmente uma dessas vagas, ele desrespeita o direito do outro e compromete a inclusão e a segurança no trânsito”, afirmou.

Danilo Linio também ressaltou que estacionar em locais proibidos, como calçadas e canteiros centrais, coloca em risco a circulação de pedestres e prejudica a organização urbana: “Nosso objetivo é conscientizar os condutores e reforçar que o respeito às normas de trânsito é fundamental para uma convivência mais segura e harmoniosa para todos”, completou.

O uso indevido de vagas reservadas, sem a devida credencial, configura infração gravíssima, conforme o artigo 181, inciso XX, do CTB, sujeita à aplicação de multa de R\$ 293,47 e à remoção do veículo.



Ao todo, foram registradas 25 autuações por uso irregular de vaga

SETOR COMERCIAL SUL

Apresentados relatórios sobre do Polo Criativo Tecnológico do SCS

A Secretaria de Ciência, Tecnologia e Inovação (Secti-DF), Universidade Católica (UCB), UnB e a FAPDF apresentaram, nesta terça-feira (26), os relatórios das fases 2 e 3 do projeto de implementação do Polo Criativo Tecnológico do Setor Comercial Sul (SCS). O encontro ocorreu no Teatro do Sesc do SCS e marca mais um avanço na construção de um novo modelo de desenvolvimento urbano, econômico e social para a região central de Brasília.

Os documentos detalham o plano de implantação do Polo Criativo Tecnológico do SCS



Documentos detalham o plano de implantação do Polo Criativo Tecnológico

e a proposta de intervenção urbana para a região. Entre os destaques estão o modelo de

governança compartilhada, estratégias de sustentabilidade, infraestrutura, inclusão

produtiva e a criação de hubs voltados às áreas de tecnologia, games, audiovisual, empreendedorismo e atividades culturais. Inspirado em experiências nacionais e internacionais de inovação urbana, o projeto busca reposicionar o SCS como um ecossistema criativo e tecnológico integrado ao tecido urbano de Brasília.

AÇÕES ESTRATÉGICAS

A iniciativa integra as ações estratégicas do GDF voltadas para mudanças do centro da capital por meio da inovação, da economia criativa, da tecnologia e da ocupação qua-

lificada dos espaços urbanos. O projeto é desenvolvido a partir de uma demanda da Secti-DF, com FAPDF, por meio do programa Desafio DF, com um investimento de R\$ 1,5 milhão.

Atualmente, o SCS possui mais de 5,5 mil empresas ativas, com predominância dos setores de serviços, comércio e atividades ligadas à economia criativa e tecnologia. A primeira etapa do estudo identificou a presença de centenas de agentes culturais, criativos e empresas de base tecnológica já instaladas no território.

Para o secretário de Ciência, Tecnologia e Inovação do

DF, Rafael Vitorino, a entrega das novas etapas representa um marco importante na transformação do Setor Comercial Sul. “Estamos avançando na construção de um projeto estruturante para Brasília, que conecta inovação, criatividade, desenvolvimento econômico e valorização urbana”, concluiu o secretário.

Com a conclusão das fases 2 e 3, o projeto consolida uma nova perspectiva para o Setor Comercial Sul, baseada em governança compartilhada, desenvolvimento sustentável e fortalecimento da economia criativa e tecnológica.

TRÂNSITO

Encontro vai homenagear vítimas do DF

O Detran-DF promove nesta quinta-feira (28), das 9h às 12h, no auditório da unidade da 913 Sul, o Encontro em Alusão ao Dia Nacional das Vítimas de Trânsito, ação que integra a programação oficial da campanha Maio Amarelo 2026 no DF. O tema deste ano é “No trânsito, enxergar o outro salva vidas”.

O Dia Nacional em Memória das Vítimas de Trânsito é celebrado em 7 de maio e tem como objetivo a conscientização social sobre os impactos dos sinistros viários, que deixam marcas permanentes em milhares de famílias brasileiras. Em alusão à data, o Detran-DF promoverá o encontro como forma de reflexão, acolhimento e valorização da vida no trânsito.

A programação fará homenagem aos familiares de vítimas de trânsito convidados



Evento do Detran-DF reunirá familiares, autoridades e especialistas

para o encontro. A iniciativa busca reconhecer a força dessas famílias, que transformam a dor em mobilização social e em defesa da preservação da vida. O Maio Amarelo é um chamado coletivo à conscientização e à mudança de comportamento. A campanha destaca que enxergar o outro no trânsito significa agir com responsabilidade, paciência e respeito à vida.

PROGRAMAÇÃO

Entre os confirmados estão Mônica Ferrari (mãe de Rodrigo Ferrari Villarino); Renata Aragão (mãe de Raul Aragão); Robmar Rodriguez (esposa de Orlando Wilson Navas); Cílica Rezende (mãe de Neemias Rezende de Souza); Giseli de Jesus Silva (filha de Luzia da Silva); e Thiago Rodrigues (filho de José Humberto Ferreira Rodrigues).



POLÍTICA

Lula: “País está estruturado para enfrentar o super El Niño”

Presidente disse, em Manaus, que a natureza é “incontrolável”, mas Brasil está preparado

O presidente Luiz Inácio Lula da Silva (PT) afirmou nesta quarta-feira (27) que a natureza é “incontrolável”, mas que o governo está preparado para o El Niño. “Hoje, posso dizer que o El Niño vai vir e estamos estruturados, e o governo está preparado para cuidar. A natureza é incontrolável, mas estamos estruturados para enfrentar uma crise como o El Niño”, afirmou.

O El Niño é um fenômeno climático caracterizado pelo aquecimento anormal das águas do Oceano Pacífico Equatorial, que altera os padrões de chuva e temperatura em várias partes do mundo. No Brasil, costuma provocar chuvas acima da média no Sul e secas no Norte e Nordeste.

Modelos climáticos indicam a possibilidade de formação de um “super El Niño” ainda em 2026, com maior probabilidade no segundo semestre. Especialistas, no entanto, alertam que ainda há incertezas sobre a intensidade do fenômeno, que pode variar de moderado a forte.

NOTA TÉCNICA

Uma nota técnica elaborada por pesquisadores do Centro



Lula em Manaus: “A Petrobras é a melhor empresa do mundo para fazer prospecção em águas profundas”

Nacional de Monitoramento e Alertas de Desastres Naturais (Cemaden) aponta que modelos climáticos internacionais já indicam a possibilidade de desenvolvimento de um El Niño forte ou muito forte entre 2026 e 2027, com potencial para aumentar riscos de eventos extremos no Brasil.

O documento, inclusive, foi enviado à Casa Civil e ao Ministério da Ciência, Tecnologia e Inovação (MCTI). A declaração de Lula foi dada ao Jornal do Amazonas 1ª edição, em Manaus. Antes disso, Lula participou de evento de anúncio de mais de R\$ 2 bilhões em investimentos do sistema Petrobras na região.

Durante a entrevista, Lula

afirmou que “falta pouco para a Petrobras anunciar se tem ou não o petróleo” na Costa do Amapá, na região chamada de Foz do Amazonas. “Penso que falta pouco tempo para a Petrobras anunciar se tem ou não o petróleo que a gente imagina que tem. Todos os estudos estão feitos, tudo está aprovado, ou seja, nós temos, obviamente, que ter muita responsabilidade de extrair o petróleo lá, mas nós temos uma vantagem, que é a expertise da Petrobras”, afirmou Lula.

PROSPECÇÃO EM ÁGUAS PROFUNDAS

“A Petrobras é a melhor empresa do mundo para fazer prospecção em águas profun-

das, portanto, nós estamos tranquilos com relação à possibilidade”, emendou.

Lula também defendeu que os recursos que possam vir da exploração de petróleo na região não fiquem apenas para o Amapá, mas sejam destinados a todos os estados da região Norte. “Se tiver a quantidade de petróleo que a gente imagina que tem, vai ser muito bom para desenvolver a região Norte, vai ser muito bom para desenvolver a região do Amapá, mas não só o Amapá – os estados do Norte vão ter que ser beneficiados com essa riqueza, se a gente encontrar aquilo que a gente está pensando, seja petróleo ou seja gás”, afirmou o presidente.

> DÍVIDAS RURAIS

Acordo evita uso do Fundo Social para socorro ao agronegócio

O Congresso e o Executivo fecharam um acordo para retirar a previsão de uso de recursos do Fundo Social do projeto sobre renegociação das dívidas rurais. A utilização era questionada pela equipe econômica do governo federal.

A informação foi confirmada nesta terça-feira (26) pela senadora Tereza Cristina (PP-MS), após reunião entre parlamentares e integrantes do governo, no Ministério da Fazenda. Segundo o relator do projeto, o senador Renan Calheiros (MDB-AL), a expectativa é retomar a discussão do texto nesta quarta-feira (27), na Comissão de Assuntos Econômicos (CAE) do Senado, com um entendimento consolidado entre Congresso e Executivo.

TRECHO RETIRADO

A proposta inicial previa utilizar recursos do Fundo Social para viabilizar o programa de renegociação das dívidas do setor agropecuário. O fundo foi criado para receber parte

das receitas da exploração do petróleo do pré-sal e financia áreas como educação, saúde, habitação popular, meio ambiente e combate à pobreza.

A utilização desses recursos para o programa rural enfrentava resistência da equipe econômica, que defendia preservar a finalidade original do mecanismo. Com o acordo fechado nesta semana, o trecho será retirado do projeto.

RECURSOS DO TESOURO NACIONAL

Segundo o líder do governo na Câmara, Paulo Pimenta (PT-RS), o Tesouro Nacional poderá utilizar diferentes fontes de recursos para custear a iniciativa. “O valor vai ser definido a partir do momento que nós definirmos quais são os critérios. Os critérios estão sendo debatidos”, afirmou o deputado. De acordo com Pimenta, ainda não há estimativa oficial do volume total de dívidas que poderá ser renegociado.



Segundo Calheiros, CAE do Senado retoma discussões nesta quarta

> OPERAÇÃO SEM DESCONTO

Em nova fase, PF e CGU investigam descontos não autorizados de pensionistas do INSS

A Polícia Federal (PF) e a Controladoria-Geral da União (CGU) deflagram nesta quarta-feira (27) uma nova fase da Operação Sem Desconto nos estados de Pernambuco, de São Paulo e da Paraíba, além do Distrito Federal. A operação investiga o esquema nacional de descontos associativos não autorizados em aposentadorias e em pensões.

Em nota, a corporação informou que estão sendo cumpridos 31 mandados de busca e apreensão e oito medidas cautelares de monitoramento eletrônico, além



de outras medidas constritivas expedidas pelo Supremo Tribunal Federal (STF).

“Nesta fase, a ação tem como finalidade aprofundar as investigações que visam escl-

recer a prática de diversos crimes contra a administração pública, tais como constituição de organização criminosa, estelionato previdenciário e atos de ocultação e de dilapidação patrimonial”, destacou a PF. Em março, PF e CGU já haviam deflagrado a Operação Indébito, um desdobramento da Operação Sem Desconto. À época, policiais federais e auditores cumpriram 19 mandados de busca e apreensão e dois mandados de prisão, além de outras medidas cautelares, no Ceará e no DF.

Governo e Congresso Nacional seguem discutindo programa de renegociação

Na semana passada, o governo tinha fechado um acordo para aumentar de um para dois anos o tempo de carência (início do pagamento das parcelas) e de seis para até dez anos o prazo de pagamento das dívidas renegociadas. As taxas de juros deverão variar conforme o porte do produtor rural. Os critérios finais ainda estão em discussão entre governo e parlamentares.

CRITÉRIOS CLIMÁTICOS

Uma das propostas analisadas prevê prioridade para produtores que tiveram duas safras afetadas por eventos climáticos extremos. Segundo Pimenta, agricultores enquadrados nessas

condições poderão ter acesso a regras mais favoráveis dentro do programa. “Então, o produtor que se enquadra em todos esses critérios terá um tratamento”, disse o parlamentar. Produtores fora desses critérios também poderão aderir ao refinanciamento, mas em condições diferentes.

SEM MP

Com o acordo costurado entre Congresso e governo, a tendência é que o tema avance por meio do projeto de lei já em tramitação. Segundo Renan Calheiros, isso reduz a necessidade de edição de uma medida provisória para tratar da renegociação das dívidas rurais.

> EXPULSÃO NO DC

Justiça eleitoral oficializa saída de Aldo Rebelo

Justiça Eleitoral oficializou a expulsão do ex-ministro Aldo Rebelo do Democracia Cristã (DC), após decisão da direção nacional do partido. A sentença foi publicada na segunda-feira (25) pelo juiz eleitoral Tiago Machado. Por meio de sua assessoria de imprensa, Rebelo disse ao g1 que já acionou a justiça para tentar reverter a medida, argumentando que sua expulsão sumária não seguiu os ritos previstos no próprio estatuto do partido.

A crise interna começou após a direção do DC indicar o nome do ex-presidente do Supremo Tribunal Federal (STF) Joaquim Barbosa como alternativa para disputar a Presidência da República no lugar de Rebelo, que havia sido anunciado anteriormente como pré-candidato. Rebelo reagiu publicamente à decisão, fazendo uma série de críticas



Aldo Rebelo reagiu publicamente à indicação de Joaquim Barbosa

à direção nacional e ao presidente da sigla, João Caldas. À TV Globo, ele disse que manteria sua pré-candidatura até a convenção do partido, “mesmo que tenha que judicializar”, e classificou a possível candidatura de Barbosa como uma “afronta” às suas convicções sobre relações políticas.

O ex-ministro também afirmou à imprensa que Caldas demonstrava preocupação com

o avanço do caso Master em Alagoas. Até o início de abril, a capital do estado era administrada pelo filho dele, João Henrique Caldas, conhecido como JHC (PSDB), e pré-candidato ao governo do estado.

Em resposta, o DC anunciou na semana passada a abertura de um processo interno para excluir o ex-deputado federal dos seus quadros. Em nota, o partido disse que havia esgotado “tentativas de resolução harmoniosa” e que a postura de “intransigência do recém-filiado” configurava afronta ao estatuto da legenda.

“Tendo em vista os gravíssimos fatos e provas apurados, que afrontam os valores, os princípios, os objetivos e o Estatuto do partido, a Direção Nacional do DC delibera pela abertura imediata de procedimento disciplinar contra o referido filiado”, diz a nota.

Uma produção BOUTIQUE FILMES, GLOBO FILMES e PARIS ENTERTENIMENTO

FRANCISCO GALVÃO BELLA ALELAF BRENO KANETO SAMUEL ESTEVAM MARCOS VERAS AILTON GRAÇA DOUGLAS SILVA

O GÊNIO DO CRIME

UMA AVENTURA DA TURMA DO CORDO

Baseado na obra de JOÃO CARLOS MARINHO

EXCLUSIVO NOS CINEMAS

12

ECONOMIA

Publicada a MP que destina R\$ 30 bi a motoristas de app

Iniciativa faz parte do programa Move Brasil e vai beneficiar também motoristas de táxi

O governo federal publicou nesta terça-feira (25) a medida provisória que abre crédito extraordinário de R\$ 30 bilhões para a compra de veículos por motoristas de táxi e de aplicativo.

A iniciativa faz parte do programa Move Brasil, lançado no dia 19 de maio, e os recursos vão ser repassados pelo Ministério da Fazenda ao



O programa Move Brasil foi lançado pelo presidente Lula em 19 de maio

Banco Nacional de Desenvolvimento Econômico e Social (BNDES), que vai operacio-

nalizar a medida. A medida provisória está em vigor e segue agora para apreciação

do Congresso Nacional. A expectativa do governo é que sejam comercializados, no mínimo, 200 mil carros.

Para se habilitar, o motorista precisa preencher cadastro na plataforma gov.br/movebrasil. Em um prazo de até cinco dias após o cadastro, será informado se poderá participar do programa.

A partir do dia 18 de junho, quem recebeu a confirmação de participação no programa poderá procurar as concessionárias e instituições financeiras para análise de crédito.

Dez anos para quitar financiamento de ônibus e micro-ônibus

As empresas de transporte coletivo urbano e rodoviário de passageiros terão o dobro do tempo para quitar os financiamentos do programa Move Brasil. Em reunião extraordinária, o Conselho Monetário Nacional (CMN) aprovou nesta terça-feira (26) a extensão do prazo das linhas de crédito de 60 meses (cinco anos) para 120 meses (dez anos).

Segundo o Ministério da Fazenda, a medida busca acelerar a renovação da frota nacional de transporte coletivo, reduzir o custo das parcelas e estimular investimentos em veículos mais modernos e menos poluentes.

As operações continuam com carência de até seis meses para o

início do pagamento do principal da dívida. Na prática, isso significa que empresas de transporte terão mais tempo para quitar os financiamentos, o que reduz o valor das parcelas mensais.

JUSTIFICATIVA

Em nota, a Fazenda justificou a mudança pela necessidade de atender à demanda do setor.

Segundo a pasta, o prazo antigo de cinco anos era considerado curto para um setor que depende de veículos caros e enfrenta dificuldades financeiras frequentes.

O governo avalia que muitos operadores de transporte coletivo tinham dificuldade para encaixar as parcelas no orçamento.

COMO FUNCIONA

Lançado no início do mês, o Move Brasil é um programa federal criado para financiar a compra de veículos de transporte. Os recursos são usados principalmente para renovar frotas antigas e incentivar veículos mais eficientes. **Veículos autorizados pelo programa Move Brasil:**

- Ônibus urbanos
- Micro-ônibus
- Caminhões
- Caminhões-tratores
- Implementos rodoviários

As novas condições valem para:

- Empresários individuais do setor
- Empresas de transporte urbano
- Empresas de transporte rodoviário de passageiros.
- O financiamento é contratado por meio de bancos e instituições financeiras credenciadas pelo Banco Nacional de Desenvolvimento Econômico e Social (BNDES).

Com mais prazo para pagamento, a expectativa é:

- Diminuir o valor das prestações
- Ampliar a capacidade de investimento das empresas
- Acelerar a troca de ônibus antigos
- Melhorar a mobilidade urbana.
- O Ministério da Fazenda informou que a mudança não altera as taxas de juros do programa.
- Segundo a pasta, a ampliação do prazo também não cria impacto fiscal adicional além do subsídio previsto originalmente.

“BRASIL CONTRA AS BETS”

Frente parlamentar Mista cria projeto contra anúncio e patrocínio de apostas esportivas

A Frente Parlamentar Mista para a Promoção da Saúde Mental apresentou, nesta terça (26), projeto de lei para tramitar, de forma simultânea, na Câmara dos Deputados (2478) e no Senado Federal (2470) a fim proibir anúncio, propaganda e patrocínio de Bets (apostas esportivas) no Brasil. A proposta conta com o apoio de 20 deputados federais e sete senadores.



FOTO: JOÉDSON ALVES/ABR

A proposta da Frente Parlamentar Mista contra as bets tem apoio de 20 deputados federais e sete senadores

idade. “As pessoas estão sobrecarregadas, inclusive, com a publicidade das bets de maneira geral. Para além do problema do jogo e do adoecimento das pessoas, do endividamento das famílias, a própria publicidade excessiva é algo que tem incomodado a população”, afirmou.

No entanto, o parlamentar ponderou que a proposta deve enfrentar a força do setor do Legislativo. “Mas nós já vimos, em outras oportunidades, que o plenário da Câmara representa a

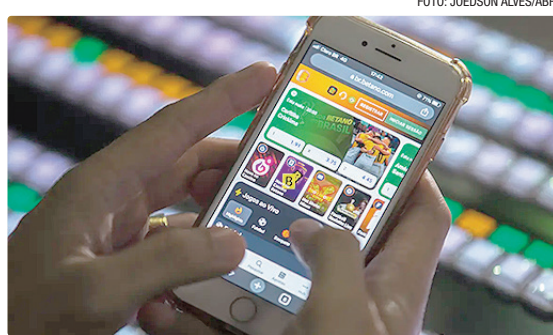
visão da sociedade brasileira”.

No texto, está prevista a proibição total de publicidade das bets em televisão, rádio, internet, redes sociais, streaming e outdoors, além da proibição de patrocínios esportivos e culturais vinculados às plataformas de apostas.

ALTO RISCO

O projeto aponta a necessidade de medidas relacionadas ao fortalecimento do tratamento da ludopatia no Sistema Único de Saúde (SUS) e limitações para modali-

dades de apostas consideradas de alto risco de dependência.

No evento, representantes do Instituto de Estudos para Políticas de Saúde (IEPS) apontaram que os danos associados às apostas online podem gerar custos superiores a R\$ 38 bilhões anuais no Brasil, incluindo as necessidades de tratamento de saúde mental, como a incidência de endividamento familiar, ansiedade, depressão e exposição de crianças e adolescentes à publicidade massiva das plataformas digitais.

Pedro Campos destacou a estimativa de que 12 milhões de brasileiros já apresentam algum comportamento de risco no jogo.

“Mais de um milhão de brasileiros já têm um diagnóstico de transtorno do jogo”, lamentou. Ele criticou ainda que até comentaristas de jogos de futebol oferecem dicas sobre como apostar nas partidas. “Isso é um absurdo sem tamanho”, disse.

SALÁRIO-MATERNIDADE

Lei estabelece limite de 30 dias para INSS pagar o benefício às mulheres

Mulheres com direito ao salário-maternidade pago diretamente pelo Instituto Nacional do Seguro Social (INSS) – como empregadas domésticas, trabalhadoras rurais, entre outras – receberão o benefício em até 30 dias após o pedido. O prazo está previsto em lei sancionada sem vetos na segunda-feira (25) pelo presidente Luiz Inácio Lula da Silva.

A Lei 15.415, de 2026, estabelece ainda que, caso o prazo não seja cumprido, o benefício será concedido automaticamente. Hoje, o INSS leva cerca de 45 dias para pagar o salário-maternidade, sem obrigação de concedê-lo se o prazo for descumprido. A norma tem origem no PLS 296/2016, do ex-senador Telmário Mota (RR), aprovado em 2018 pelo Senado. A Câmara aprovou o texto em maio deste ano.

REGRAS

Mesmo após a concessão automática, o INSS ainda poderá analisar se a mãe tem direito à licença-maternidade. Nesse caso, há três possibilidades:

- o benefício será pago normalmente, caso a mulher cumpra os requisitos;
- o benefício deixará de ser pago

e terá que ser devolvido se a mulher não cumprir os requisitos e tiver solicitado a licença de má-fé;

- O benefício será encerrado, mas não será devolvido, mesmo que a mulher não cumpra os requisitos, desde que não tenha agido de má-fé. Serão beneficiadas apenas mães que recebem a licença paga diretamente pela Previdência Social, como:

- empregadas domésticas;
- seguradas especiais (trabalhadoras rurais, indígenas, quilombolas, pescadoras, entre outras);
- contribuintes individuais, como microempreendedoras individuais (MEIs);
- trabalhadoras avulsas; e
- seguradas do INSS que estão desempregadas. O salário-maternidade garante renda por 120 dias a seguradas em casos de parto ou adoção, com valores entre o salário-mínimo e a remuneração integral. O pagamento se inicia entre 28 dias antes do parto e a data do nascimento do bebê. (Da Agência Senado).



Repasse será automático em caso de atraso na análise do processo

IRREGULARIDADES

Ministério manda recolher lote de azeite impróprio para o consumo

O Ministério da Agricultura e Pecuária identificou irregularidades no lote 260289 do azeite de oliva extravirgem da marca San Paolo, considerado desclassificado e impróprio para consumo humano.

As análises das amostras coletadas confirmou a presença de mistura de outros óleos vegetais na composição do produto, caracterizando fraude. Com base no resultado laboratorial, a fiscalização determinou o recolhimento imediato do lote irregular.

Também foram identificadas irregularidades relacionadas à empresa responsável pela importação e comercialização do produto. O endereço e o Cadastro Nacional da Pessoa Jurídica (CNPJ) informados nos rótulos e nos documentos fiscais não foram localizados ou confirmados.

A empresa foi notificada pela Superintendência Federal de Agricultura em São Paulo, mas não apresentou manifestação dentro do prazo e será autuada administrativamente. “A comerciali-

zação do produto constitui infração grave, e os estabelecimentos que mantiverem os itens à venda poderão ser responsabilizados. O Ministério orienta os consumidores a interromperem imediatamente o uso do produto e solicitarem a substituição, conforme previsto no Código de Defesa do Consumidor”, informou a pasta.

DICAS

Segundo o Ministério da Agricultura, para evitar comprar um azeite fora dos critérios de conformidade, o consumidor deve seguir algumas orientações:

- Desconfie do preço (produtos com valores muito abaixo do praticado pelo mercado devem acender um alerta);
- Confira a lista dos produtos irregulares já apreendidos em ações do Mapa;
- Fique atento às características da embalagem: o vidro deve ser escuro;
- Prefira produtos com a data de envase mais recente.

ONDE TEM PROPÓSITO TEM TRABALHO

O GDF trabalha todos os dias pra você.

Programas do GDF como o Saúde Mais Perto do Cidadão e o Farmácia Digital melhoram o atendimento no DF.

MAIS DE 8 MIL PROFISSIONAIS NOMEADOS

GORASEM PRA FINDER PROPÓSITO PRA CUIDAR

GDF

SAÚDE

Pesquisa Fiocruz revela como o fator social afeta a saúde da população idosa

Estudo que aborda o envelhecimento dos brasileiros é o mais abrangente já feito no país

A Fundação Oswaldo Cruz (Fiocruz), em parceria com a UFMG, apresentou nesta terça-feira (26), os resultados da terceira onda do Estudo Longitudinal da Saúde dos Idosos (Elsi-Brasil). Esta é considerada uma das mais abrangentes pesquisas nacionais sobre envelhecimento no país. A iniciativa inédita disponibilizará, em uma plataforma online, cerca de 100 indicadores relacionados à saúde da população com 60 anos ou mais, abrangendo diferentes aspectos, como condições de vida, funcionalidade, ambiente social e acesso a políticas públicas, entre outros.

Entre os resultados há indicadores que revelam que fatores urbanos, sociais e estruturais têm papel decisivo na qualidade de vida da população idosa, mostrando que envelhecer no Brasil envolve desafios muito além da ausência de doenças. Um dos aspectos diz respeito à percepção do ambiente urbano: 42,7% dos idosos que vivem em áreas urbanas relatam medo de cair por causa de defeitos em calçadas, passeios ou vias públicas próximas de suas casas. O percentual expõe um problema estrutural que afeta direta-



Pesquisa aborda mobilidade, hipertensão, e preocupação com a mulher

mente mobilidade, autonomia e participação social.

MULHERES

Entre as mulheres idosas, esse índice chega a 50,5%, enquanto entre os homens é 31,9%. A preocupação aumenta com a idade: atinge 35,2% das pessoas entre 60 e 69 anos, sobe para 47,1% entre 70 e 79 anos e alcança 63,1% entre aqueles acima de 80 anos.

“Os dados reforçam a urgência de políticas públicas voltadas à adaptação das cidades para uma população cada vez mais envelhecida, incluindo acessibilidade, segurança viária, mobilidade e planejamento urbano inclusivo”, avalia a coordenadora do Elsi-Brasil, pesquisadora

Maria Fernanda Lima-Costa. A insegurança é outro ponto destacado na pesquisa. O estudo mostra que 12,1% dos idosos brasileiros consideram a vizinhança onde vivem muito insegura em relação à violência e criminalidade. Em números absolutos, isso representa aproximadamente 3,8 milhões de pessoas idosas vivendo em contextos marcados pelo medo e pela vulnerabilidade social. A percepção aparece de forma relativamente homogênea entre homens e mulheres e entre diferentes faixas etárias, indicando que a violência urbana é um problema transversal e disseminado, com impacto direto sobre a qualidade de vida, a saúde mental e a circulação social dessa população.

HIPERTENSOS

A hipertensão arterial sistêmica segue como uma das condições mais relevantes da saúde dos idosos. A pesquisa, que incluiu aferição domiciliar da pressão arterial com metodologia padronizada, identificou que 34,4% dos idosos apresentam níveis compatíveis com hipertensão, ou seja, pressão a 14 por 9 ou acima disso. Registro corresponde a cerca de 11 milhões de brasileiros idosos que necessitam de avaliação clínica, diagnóstico e tratamento para prevenir desfechos graves, como infarto, acidente vascular cerebral, insuficiência renal e demência vascular.

A prevalência da hipertensão aumenta progressivamente com a idade: 31,9% entre 60 e 69 anos, chegando a 40,1% entre pessoas com 80 anos ou mais. Diferentemente de outros indicadores, não houve diferenças significativas entre homens e mulheres, o que reforça o caráter generalizado da condição. Como a hipertensão frequentemente é assintomática, os pesquisadores destacam a importância do rastreamento regular e do fortalecimento da atenção primária para evitar subdiagnóstico e complicações.

MOBILIDADE

A perda da capacidade funcional aparece como outro eixo

central do estudo. Os resultados apontam que, 20,4% dos idosos brasileiros apresentam dificuldade para realizar ao menos uma atividade básica da vida diária, como se vestir, tomar banho, comer, usar o banheiro ou levantar da cama.

De acordo com a pesquisadora, este fato significa que 6,5 milhões de pessoas vivem com algum grau de limitação funcional, condição que impacta não apenas sua autonomia, mas também suas famílias, cuidadores e os sistemas de saúde e assistência social.

Maria Fernanda disse ainda que “a diferença do resultado conforme o gênero novamente se destaca: 23,1% das mulheres apresentam limitação funcional, contra 17% dos homens. A progressão por idade é ainda mais contundente: a prevalência passa de 13,9%, entre pessoas de 60 a 69 anos, para 44,2% entre idosos com 80 anos ou mais”, explicou.

FALTA DE APOIO

Os dados também revelam fragilidades importantes na rede de apoio. Entre os idosos que apresentam dificuldades para realizar uma ou mais atividades da vida diária, apenas 37,9% recebem ajuda. Essa proporção aumenta gradualmente com a idade (de 24,1% para 38,1% e 55,4% entre aqueles com 60 a 69, 70 a 79 e 80 anos ou mais).

EDUCAÇÃO



Ganho real nos salários é de 5,4% em relação ao anterior

Senado aprova piso de R\$ 5 mil para os professores

O Senado aprovou nesta terça-feira (26) a Medida Provisória (MP) 1.334/2026, que reajusta o piso salarial dos professores da educação básica para R\$ 5.130,63 em 2026. O texto vai à sanção do presidente Luiz Inácio Lula da Silva.

A medida representa um aumento de 5,4% sobre o valor anterior, de R\$ 4.867,77, com um ganho real de 1,5 ponto percentual acima da inflação.

CÁLCULO PELO INPC

A MP foi editada pelo presidente Luiz Inácio Lula da Silva (PT) em janeiro, quando as regras entraram em vigor. Pelo texto, o novo cálculo será a soma do Índice Nacional de Preços ao Consumidor (INPC) e 50% da média de crescimento real das receitas do Fundo de Manutenção e Desenvolvimento da Educação Básica e de Valorização dos Profissionais da Educação (Fundeb).

GANHO REAL

Segundo o governo, a fórmula anterior teria resultado em recomposição de apenas 0,37% – a nova garante 5,4%.

De acordo com a senadora Professora Dorinha Seabra (União-TO), relatora da proposta, a nova regra deve gerar um impacto de R\$ 6,4 bilhões em 2026.

CORREÇÕES FUTURAS

A MP também estabelece um teto e um piso para as correções futuras: o reajuste não pode superar a variação da receita nominal do Fundeb entre os dois anos anteriores, nem ser inferior ao INPC.

UPA

Ceilândia I ultrapassa 44 mil atendimentos em 2026

Com mais de 44 mil atendimentos realizados apenas nos primeiros cinco meses de 2026, a UPA Ceilândia I, unidade com maior demanda assistencial do DF, iniciou nesta terça-feira (26) a III Semana da Enfermagem com uma programação voltada aos profissionais que sustentam diariamente o funcionamento da assistência 24 horas.

Segundo dados do painel epidemiológico do IgesDF, a unidade já soma 44.092 atendimentos neste ano, incluindo 8.732 assistências pediátricas. A média mensal supera os 8 mil atendimentos, reforçando



Equipe Ceilândia I conta com 47 enfermeiros e 97 técnicos de enfermagem

o papel estratégico da unidade dentro da rede pública.

A unidade também conta com o sistema de teleconsulta,

estratégia implantada para agilizar o atendimento de pacientes com menor gravidade e para ampliar o suporte médico

nas UPAs. O modelo contribuiu para reduzir o tempo de espera e permitir que as equipes presenciais concentrem esforços nos casos mais urgentes.

Por trás da alta demanda está a equipe formada por 264 colaboradores, sendo 47 enfermeiros e 97 técnicos de enfermagem, responsáveis pelo acolhimento, classificação de risco, administração de medicamentos, monitoramento e assistência direta aos pacientes em plantões ininterruptos.

“Estamos falando da unidade com maior volume de atendimentos do Distrito Federal, o que exige agilidade, orga-

nização e um trabalho contínuo das equipes assistenciais. A enfermagem tem papel essencial para garantir que esse cuidado aconteça de forma segura e humanizada mesmo diante de uma demanda tão intensa”, destaca a gerente da UPA Ceilândia I, Grazielle Faria.

A presidente do IgesDF, Eliane Abreu, destacou que “a enfermagem está presente em todos os momentos do cuidado. São profissionais que acolhem, orientam, acompanham e, muitas vezes, representam conforto e segurança para os pacientes. Valorizar esses trabalhadores é fortalecer a assistência.”

HUGH JACKMAN
UM MISTÉRIO COM MUITA LÃ PRA MANGA
OVELHAS DETETIVES
HOJE EXCLUSIVO NOS CINEMAS

12 CLASSIFICAÇÃO INDICATIVA: 12 ANOS ACESSIBILIDADE DISPONÍVEL

CUIDADO COM QUEM VOCÊ DESEJA...
UM FILME DE CURRY BARKER
OBSESSÃO
HOJE NOS CINEMAS

18 COMPRE SEU INGRESSO

VERIFIQUE A CLASSIFICAÇÃO INDICATIVA VERBOSAMENTE DISPONÍVEL. CONSULTE O CINEMA PARA MAIS INFORMAÇÕES.



HORÓSCOPO

ÁRIES 21/03 A 20/04
Dia propício para fechar negócios e avançar em seus projetos, com ideias criativas e facilidade para persuadir. Cuidado para o que fala com a família nas primeiras horas para evitar conflitos, e as tensões amorosas podem se resolver, trazendo proteção e boas possibilidades com seu amor. Cor: PRETO Palpite: 42, 17, 53.

TOURO 21/04 A 20/05
Dia favorável para impulsionar seus ganhos, com ideias criativas e muita energia para buscar seus objetivos. No trabalho, seja cuidadoso ao expressar sua sinceridade e evite fofocas. No amor, o dia promete harmonia com o parceiro, e quem está solteiro pode encontrar alguém especial. Cor: GOIABA Palpite: 55, 37, 39.

GÊMEOS 21/05 A 21/06
Hoje seu talento profissional brilha e ideias criativas podem fazer a diferença, mas lembre-se de administrar bem suas finanças com cautela. Aproveite o dia para cuidar da saúde e evitar excessos. No amor, a paquera fica favorecida, e à noite, quem está comprometido pode viver um momento especial. Cor: VERMELHO Palpite: 30, 03, 37.

CÂNCER 21/06 A 20/07
Hoje, aproveite sua inteligência para alcançar ótimos resultados no trabalho e seja diplomático nas relações familiares. O clima emocional pode deixar mais saudoso, mas à noite seu charme fica em alta, fortalecendo suas paqueras e conexões amorosas. Mantenha o equilíbrio! Cor: AZUL-CLARO Palpite: 05, 32, 51.

LEÃO 22/07 A 22/08
Hoje é um ótimo dia para expandir sua rede de contatos e mostrar seu charme. No trabalho, tenha disciplina para preservar sua energia e evitar excessos. Na paixão, não hesite em expressar seus sentimentos antes de o dia acabar, pois à noite pode ficar mais reservado. Cor: MAGENTA Palpite: 09, 45, 30.

VIRGEM 21/08 A 22/09
Ótimo dia para acelerar sua carreira com a força da sua inteligência e confiança. Tenha cuidado e evite conflitos nas amizades, mantendo o bom humor. No amor, o dia promete boas surpresas à noite e mais sintonia com seu par. Aproveite! Cor: CEREJA Palpite: 34, 19, 54.

LIBRA 23/09 A 22/10
Hoje a vida social brilha, trazendo encontros e experiências novas que elevam sua energia. No trabalho, é hora de focar e ser prático para evitar frustrações, mas oportunidades de crescimento estão a caminho. O amor promete boas surpresas e momentos especiais, reforçando sua conexão. Cor: VERDE-CLARO Palpite: 02, 43, 61.

ESCORPIÃO 23/10 A 21/11
Mercúrio favorece suas finanças e bem-estar, ajudando você a fazer boas negociações e lucrar. No trabalho, evite sonhar alto demais e tenha paciência com seus planos, que ainda podem amadurecer. Na paixão, imprevistos podem surgir, mas à noite promete um astral mais romântico. Cor: AMARELO Palpite: 27, 34, 18.

SAGITÁRIO 22/11 A 21/12
O clima é de harmonia e boas conversas com amigos e pessoas queridas, impulsionado pela energia da Lua e Mercúrio. No trabalho, atenção aos detalhes e organização financeira são essenciais. No amor, sonhos podem se transformar em realidade, trazendo novidades surpreendentes para o coração. Cor: BRANCO Palpite: 11, 61, 07.

CAPRICÓRNO 22/12 A 21/01
Dia de destaque na carreira, Capricórnio, com suas habilidades brilhando e possibilidades de crescimento financeiro. No amor, manha de instabilidades, mas tudo se ajeita. Solte sua alegria na pista, pois alguém especial pode se impressionar com você. Aproveite o dia com positividade. Cor: ROSA Palpite: 38, 11, 34.

AQUÁRIO 21/01 A 19/02
Excelente astral, com boas vibrações para conquistar oportunidades e melhorar seu humor. Aproveite o dia para fortalecer laços e manter o equilíbrio com uma alimentação saudável. No amor, a paixão chama atenção e boas emoções podem surgir ao seu redor. Cor: LILÁS Palpite: 05, 32, 50.

PEIXES 20/02 A 20/03
Dia excelente para negócios, compras e organização em casa, com boas oportunidades de lucro. Evite conflitos matinais na relação, adotando mais compreensão. À noite, o amor promete momentos especiais e surpresas agradáveis, trazendo alegria para seu coração. Aproveite o dia! Cor: VIOLETA Palpite: 24, 33, 08.

CULTURA

4º Festival de Cultura Inclusiva: inscrições abertas para pessoas com e sem deficiência

Oficinas gratuitas serão realizadas no Espaço Cultural Renato Russo (508 Sul), de 1º a 28 de junho

Estão abertas as inscrições para as oficinas do 4º Festival de Cultura Inclusiva do Distrito Federal, iniciativa realizada pelo Instituto Entre Nós, em parceria com a Associação Mãe em Movimento – AMEM/DF. O projeto acontecerá no Espaço Cultural Renato Russo, localizado na 508 Sul, em Brasília, e reunirá oficinas gratuitas voltadas à formação artística, inclusão e acessibilidade cultural. O festival abre inscrições para pessoas com e sem deficiência (com experiência ou não) que queiram compor o elenco do espetáculo e para monitores culturais para atender pessoas com deficiência nos espaços culturais.

Idealizado em 2013 pela artista e diretora cultural, Lurdinha Danezy, o Festival de Cultura Inclusiva nasceu como uma iniciativa pioneira no DF em um período em que a acessibilidade cultural ainda era pouco debatida. O projeto surgiu com o objetivo de promover a convivência, representatividade e participação efetiva de pessoas com deficiência nos espaços culturais, tanto como artistas quanto ao público. “O I Festival de Cultura Inclusiva do DF nasceu de um sonho, de uma realidade e de uma necessidade:



Projeto promove formação artística, acessibilidade e protagonismo de PcDs

o sonho de realizar um evento que envolvesse pessoas diferentes, com realidades diferentes e necessidades diferentes”, relembra Lurdinha.

Em 2026, o festival chega à sua quarta edição, reafirmando o compromisso com a democratização do acesso à cultura e com o fortalecimento do protagonismo artístico de pessoas com deficiência no Distrito Federal. As oficinas acontecerão entre os dias 1º de junho e 28 de julho de 2026, com vagas limitadas.

Tatiana Corrêa Leite, representante do Instituto Entre Nós, ressalta o impacto coletivo da iniciativa. “O Festival de Cultura Inclusiva fortalece o direito à cultura e amplia a visibilidade da produção artística inclusiva na capital. Nosso objetivo é construir espaços cada vez mais acessíveis, afirmativos e acolhedores para todas as pessoas”, finaliza.

ESPETÁCULO TEATRAL

Ainda nesta edição, será desenvolvido um espetáculo teatral escrito por Lurdinha Danezy, em parceria com Anna Moura e Nathália Calvet, inspirado em situações vividas por pessoas com deficiência em diferentes contextos sociais. A montagem será construída coletivamente durante as oficinas e dirigida por Bruno Coeli.

O projeto investe principalmente na preparação de monitores culturais, através da participação nas oficinas oferecidas que contarão com alunos com deficiência, para capacitá-los a acolher pessoas com deficiência nos espaços culturais, fortalecendo práticas mais acessíveis e as relações com a diversidade.

SOBRE O 4º FESTIVAL DE CULTURA INCLUSIVA

O 4º Festival de Cultura

SERVIÇO

4º Festival de Cultura Inclusiva do DF

Local: Espaço Cultural Renato Russo (508 Sul). **Período das oficinas:** 1º de junho a 28 de julho. **Público:** pessoas com e sem deficiência.

Vagas: limitadas. Oficinas gratuitas voltadas à acessibilidade e formação artística e pertencimento de pessoas com e sem deficiência.

Saiba mais sobre as oficinas

• **Oficina de teatro com montagem de espetáculo com Bruno Coeli** – os participantes vão aprender técnicas de interpretação, expressão corporal e trabalho em equipe por meio de exercícios e ensaios. Ao final, os participantes desenvolvem e apresentam um espetáculo teatral, estimulando criatividade, comunicação e confiança. **Onde:** Sala Túlio Guimarães no Espaço Cultural Renato Russo. **Quando:** segundas-feiras (1, 8, 15, 22 de junho; e 6 de julho), das 14h às 18h

• **Oficina de Cenografia com Luh Danezy** – os participantes aprendem técnicas de criação e montagem de cenários para teatro e espetáculos culturais. Os alunos aprendem sobre composição visual, materiais, iluminação e ambientação, desenvolvendo criatividade, trabalho em equipe e percepção artística. **Onde:** Galpão das artes no Espaço Cultural Renato Russo. **Quando:** terças-feiras (2, 9, 16, 23 e 30 de junho; 7, 14, 21 e 28 de julho), das 14h às 17h.

• **Oficina de Figurino com Luh Danezy** – a atividade de figurino aborda a criação e produção de roupas e elementos visuais para personagens de espetáculos culturais e teatrais. Os participantes aprendem sobre composição estética, tecidos, caracterização e identidade visual, estimulando criatividade, expressão artística e trabalho em equipe. **Onde:** Galpão das artes no Espaço Cultural Renato Russo. **Quando:** quartas-feiras (3, 10, 17 e 24 de junho; 1, 8, 15 e 22 de julho), das 14h às 17h

• **Oficina de Acessibilidade com Emilly Amorim** – a professora ensina sobre práticas e recursos que garantem inclusão e participação de pessoas com deficiência em atividades culturais e artísticas. Os participantes aprendem sobre comunicação acessível, adaptação de espaços e atendimento respeitoso, fortalecendo empatia, cidadania e diversidade. **Onde:** Teatro de bolso no Espaço Cultural Renato Russo. **Quando:** terças-feiras (2, 9, 16 e 23 de junho) das 16h às 18h

Inclusiva do Distrito Federal é um projeto voltado à promoção da acessibilidade, participação e protagonismo de pessoas com deficiência por meio da arte e da cultura. Realizado pelo Instituto Entre Nós, em parceria com a AMEM/DF, o festival acontecerá entre junho e agosto de 2026, no Espaço Cultural Renato Russo, reunindo oficinas gratuitas de teatro, preparação de atores, figurino, cenografia e acessibilidade, além da montagem de um espetáculo teatral. A programação também contará com exposição artística e apresentações culturais abertas ao público.

PALAVRAS CRUZADAS DIRETAS

www.coquetel.com.br

© Revistas COQUETEL

São protegidas pelo Curupira (Folc.)			Fato que acontece ou surge de repente	Simbolo do peso, em Física	Rio que banha o Amazonas e o Acre	Filme com Peter Sellers (1979)
Líder do movimento modernista no Brasil						
Operou com as mãos						
Fazer parar				Lance prolongado no jogo de vôlei		
Cenozoica e Mesozoica (Geol.)						
			Inaceitável; intolerável		"Orelha", em "otologia"	
Isentada de certa atividade	Antiga banda de Ivete Sangalo				"Você", na linguagem coloquial	Intenção que agrava o crime
Perfume			Camada da pele Coletivo de papel			
É usada para sinalização em praias	Braço, em inglês			O oliva, em relação ao verde		Marca o fim do jejum no Ramadã
					Agente alérgico Luiza Tomé, atriz	
Sem sabor	"Bonitinha. (?) Ordinária", peça de Nelson Rodrigues			Estabelecimento do comércio varejista		
Conjunto de militares	Estacionei (o carro)		O Colorado (fut. RS)			
			Arco, em francês			
Recurso de processos jurídicos					Ulysses Guimarães, político paulista	
Técnica de reutilização de materiais	"O (?)", álbum do Cidade Negra				Setor hospitalar de doenças graves	

BANCO — poente. 17/muito além do Jardim. 3/arc — arm — 4/rall. 5/purus. 6/gravro —

#FaçaCoquetel
Assine e receba no conforto da sua casa!
www.assinecoquetel.com.br

Assine nosso site!
COQUETEL

Solução

W	E	F	V	T	C	I	O	E	R
I	T	N	E	R	E	O	D		
D	N	O	A	V	G	V			
E	E	T	L	V	O	H	I		
V	O	T	S	V	W	O			
O	J	O	S	S	O	S	N	I	
D	V	R	I	E	O	N	V	R	
W	O	L	W	H	V	E			
E	M	H	E	H	O	O			
T	E	M	V	L	E	O			
V	O	V	S	N	E	d	S	I	O
O	O	N	I	S	V	H	E		
I	T	V	H	R	E	L	V		
N	O	T	R	J	I	N	W		
W		d							

MESTRES E MESTRAS DO CIRCO

Três dias de programação gratuita na Torre de TV, CONIC e Parque da Cidade

Entre os dias 29 e 31 de maio, Brasília se transforma em grande picadeiro a céu aberto com a realização do 9º Festival Mestres e Mestras de Circo. Com programação gratuita espalhada pela Torre de TV, CONIC, Praça Zumbi dos Palmares e Parque da Cidade, o evento reúne artistas do Distrito Federal, de outros estados brasileiros e da América Latina em uma celebração da memória, da diversidade e da permanência da arte circense.

A edição deste ano homenageia duas figuras fundamentais da cultura popular: o Mestre Mandioca Frita, reconhecido como o palhaço de rua mais antigo em atividade no DF, e o palhaço Xamego, personagem de Maria Eliza Alves dos Reis, considerada a primeira palhaça negra do Brasil. Os nomes batizam os espaços principais do festival – a Lona de Circo Palhaço Mandioca Frita e o Picadeiro Palhaço Xamego – reafirmando o compromisso do evento com a valorização dos mestres e mestras do circo brasileiro.

A abertura acontece na sexta (29), na Praça Zumbi dos Palmares, com a roda de conversa “As Vozes de Mestres e Mestras do Circo”, reunindo Mandioca Frita, João Carlos Artigos, Antonia Vilarinho e Zé Regino em um encontro sobre memória, trajetória e resistência da arte circense. Em seguida, um cortejo toma conta do CONIC com batuques do grupo Batalá Brasília, números de perna de pau, malabares e intervenções cênicas.

Ao longo do fim de semana, a Torre de TV recebe uma maratona de atrações para todas as idades. A programação inclui o espe-

táculo “Parabólica Show”, com Lelê Marins, o divertido “Aipim”, o palhaço das pernas de pau”, da Trupe Raiz do Circo, e “Cola Shows – Malabarismo e Simpatia em Dose Dupla”, das Inigualáveis Irmãs Cola, de São Paulo. O público também poderá acompanhar “Brincadeiras de Circo”, reunindo Xaubraubrau, Raquaquá, Mandioca Frita, Tapioca e Espiga de Milho, além do espetáculo “Alecrim no Olho da Rua”, da tradicional Carroça de Mamulengos, do Ceará, e da apresentação internacional “Figaza Show”, com a artista argentina Painé Santamaria.

Os tradicionais cabarês do festival também integram a programação, reunindo diferentes linguagens e gerações em apresentações coletivas. No sábado, o público confere o Cabaré d’As Desempregadas e convidadas, com Maria Tavares, Kika de Moraes, Marcella Romar, Ana Amabile, Macaxeira, Lelê Marins, Rafaelle Cristina e Lucas Ferrari. Já no domingo, o Cabaré dos Irmãos Saúde, Pé de Cerrado e convidados reúne Xaubraubrau, Raquaquá, Mestre Mandioca Frita, Jéssica Pereira, MDM Mestre dos Malabares e Palhaço Aipim.

SERVIÇO

9º Festival Mestres e Mestras de Circo
Quando: 29, 30 e 31 de maio de 2026
Onde: Torre de TV, CONIC, Praça Zumbi dos Palmares e Parque da Cidade – Brasília/DF
Entrada gratuita – doação voluntária de alimento e/ou agasalho. **Classificação indicativa:** livre

ESPORTE

Libertadores: Fla demora engatar, mas vence Cusco com facilidade

Duelo ficou no 0 x 0 no 1º tempo e Rubro-Negro chegou a ouvir vaias; após substituições, time vence por 3 x 0

Das vaias aos aplausos. O Flamengo até demorou a engatar, mas venceu o Cusco por 3 a 0 na noite desta terça-feira, no Maracanã, pela 6ª rodada da fase de grupos da Conmebol Libertadores. Bruno Henrique, duas vezes, e Lucas Paquetá fizeram os gols.

A etapa inicial terminou sem gols e o time chegou até a ouvir vaias de parte das arquibancadas. Os primeiros 45 minutos foram de pouca animação, com um jogo marcado por poucos lances dignos de melhores momentos.

O Flamengo melhorou muito no segundo tempo a partir de mudanças, como as entradas



Bruno Henrique (D) marcou 2 gols; Paquetá completou em cobrança de pênalti

de Pedro e Lucas Paquetá. Aos poucos, as dificuldades viraram caminho para uma vitória tranquila. O 3 a 0 foi até um resultado que ficou barato.

Líder do Grupo A, o Flamengo agora torce para terminar como o melhor time da fase de grupos da Libertadores - o que garantiria vantagem de resolver todos os

confrontos mata-mata em casa até a final, que é de jogo único.

O Fla terminou com 16 pontos e saldo de +12. Os únicos que podem alcançar este número são Rosário Central e Independiente Rivadavia. Se vencerem, a decisão ficará pelo saldo de gols. Atualmente, o Central tem +9 e o Rivadavia possui +7.

Mirassol é derrotado pelo Lanús (1 x 0) e perde a liderança do Grupo G

O Mirassol perdeu para o Lanús por 1 a 0 na noite desta terça-feira (26) pela Libertadores no Estádio La Fortaleza, na Argentina. O resultado ruim tirou a equipe do interior de São Paulo da liderança do Grupo G por conta da vitória da LDU contra o Always Ready por 3 a 2.

Já eliminado, Agustín

Medina marcou o único gol da partida para a equipe da grande Buenos Aires contra o time misto do Mirassol.

O Lanús teve o controle da partida durante todo o tempo. Aos 21, após cobrança de escanteio, a zaga do Mirassol não se entendeu e Salvio tocou a bola para Medina, que abriu

o placar para o time da casa. O segundo tempo foi pior tecnicamente. O Mirassol trocou mais passes do que na primeira etapa, mas sem assustar o goleiro Losada. A melhor chance foi do Lanús, aos 26 minutos, quando Aquino finalizou de longe e Muralha espalmou para a linha de fundo.

SUL-AMERICANA

Santos e São Paulo vencem; Grêmio empata em casa

O Santos entrou em campo pressionado, e conseguiu se garantir nos playoffs da Sul-Americana nesta terça-feira (26), após vencer o Deportivo Cuenca por 3 a 0 na Vila Belmiro. O jogo foi válido pela sexta rodada da fase de grupos. Gabigol, Miguelito e Gabriel Bontempo marcaram para a equipe alvinegra, que agora precisa aguardar o fim das fases de grupos da Sul-Americana e da Libertadores para descobrir seu futuro, nesta quarta (27). Segundo o regulamento, o segundo colocado do grupo enfrenta os eliminados na 3ª colocação do outro torneio da Conmebol, e tudo depende das campanhas da primeira fase.

TRICOLOR GARANTE LIDERANÇA DO GRUPO C

Nesta terça-feira (26), o Trico-

lor venceu o Boston River-URU por 2 a 0 para garantir a liderança do Grupo C da competição. Artur e Acosta, contra, fizeram os gols do time paulista. A vitória em casa foi a primeira de Dorival Júnior no retorno ao clube.

O São Paulo entrou em campo dependendo de si mesmo para avançar de forma direta para as oitavas de final da Sul-Americana.

Por isso, o Tricolor começou pressionando e abriu o placar logo aos quatro minutos do primeiro tempo. Em boa jogada do lado esquerdo, André Silva encontrou Artur dentro da área. O atacante limpou a marcação e acertou um belo chute de direita no ângulo do goleiro do Boston River.

O time de Dorival Júnior não deixava os visitantes respirarem, e aos 17 minutos o São Paulo

ampliou. Mais uma vez, Artur apareceu para driblar a marcação e chutar rasteiro para Calleri, mas o zagueiro Acosta apareceu para cortar e jogar contra o próprio gol, 2 a 0.

O restante do primeiro tempo seguiu com domínio são-paulino, que empilhou chances de gol com Calleri, Pablo Maia e André Silva, todas desperdiçadas.

GREMIO TERÁ QUE DISPUTAR OS PLAYOFFS

O Grêmio empatou por 2 a 2 com o Montevideo City Torque nesta terça-feira (26), em Porto Alegre, pela sexta rodada do Grupo F da Copa Libertadores.

Com o empate, o Grêmio terminou a fase de grupos em segundo lugar no Grupo F, com 11 pontos, dois a menos que o líder City Torque. Desta forma,

sua retomada prevista apenas para o dia 22 de julho.

Atenções voltadas para os duelos que envolvem times da ponta de cima da tabela e da zona de rebaixamento também. Sábado (30), Flamengo, vice-líder, encara o Coritiba, às 16h, na abertura da rodada. Domingo, Palmeiras, líder absoluto, enfrenta a Chapecoense, também às 16h.

ARBITRAGEM

A partir do retorno do torneio no segundo semestre, a CBF deve implementar a tecnologia do impedimento semiautomático nos estádios. Vamos aguardar as novidades.

O Rosário Central enfrenta o Independiente del Valle no Equador, enquanto o Rivadavia medirá forças com o Bolívar, em Santa Cruz de la Sierra. Os duelos serão nesta quarta-feira.

O sorteio dos confrontos das oitavas de final será nesta sexta-feira, às 12h (de Brasília), na sede da Conmebol, no Paraguai.

DAS VAIAS AOS APLAUSOS

A noite começou com reclamações. Antes mesmo da bola rolar, a torcida vaiou e chamou a equipe de "time sem vergonha". Isso foi causado pela derrota por 3 a 0 para o Palmeiras, no último sábado, pelo Campeonato Brasileiro. O meia Jorge Carrascal, expulso nesse confronto, foi o principal alvo, mesmo sem sair do banco. Com a vitória, porém, as reclamações viraram aplausos. Os jogadores saíram do gramado do Maracanã com festa da torcida.

FASE DE GRUPOS		
6ª RODADA		
HOJE		
21h30	Fluminense x La Guaira (Maracanã)	
21h30	Corinthians x Platense (Neo Química Arena)	
AMANHÃ (28)		
19h	Palmeiras x Junior Barranquilla (Allianz Parque)	
21h30	Cruzeiro x Barcelona de Guayaquil (Mineirão)	
RESULTADOS		
Lanús	1 x 0	Mirassol
Flamengo	3 x 0	Cusco

CORRIDA DE RUA

Deixe sua marca na pista: Brasília recebe etapa do Centauro Desbrava 2026

Brasília receberá uma etapa do Centauro Desbrava 2026, circuito de corrida de rua idealizado pela Centauro em parceria com a X3M, que chega ao seu terceiro ano levando esporte, bem-estar, música e convivência para cidades por todo o Brasil. Após passar por Belo Horizonte, Campinas e Porto Alegre, a quarta etapa acontece no dia 31 de maio, com largada às 7h, no Shopping Conjunto Nacional.

A etapa brasiliense contará com as distâncias de 5 e 10km e patrocínio da Under Armour. Com o conceito "Deixe sua marca na pista", a prova convida participantes de todos os níveis a encarar o trajeto que mais combina com seu ritmo, seja caminhando ou correndo.

Além disso, o circuito será embalado por ativações especiais e uma programação musical para celebrar a chegada dos corredores ao fim da prova. Com show ao vivo no pós-prova, os corredores são convidados a ficar até o último beat. A etapa de Brasília do Centauro Desbrava conta com três opções de kits:

- Kit Econômico (R\$ 109), que garante acesso à prova

com número de peito e medalha de participação;

- Kit Essencial (R\$ 189), que além do número de peito e medalha inclui camiseta oficial da prova;

- Kit Premium (R\$ 239), com camiseta oficial, número de peito e medalha, além de boné e meia adicionais para elevar a experiência do corredor.

BENEFÍCIOS EXCLUSIVOS PARA OS ATLETAS

Ao garantir a inscrição, os participantes garantem descontos especiais: Retire o kit e ganhe 20% OFF em todos os produtos da loja de retirada.

Além da corrida, a etapa contará com ativações exclusivas de patrocinadores e apoiadores, proporcionando experiências que vão além da pista e reforçando o posicionamento do circuito como um festival de esporte e lifestyle. O Centauro Desbrava percorre as principais cidades do país ao longo do ano. Os anúncios das etapas, assim como detalhes sobre locais de largada, horários e retirada de kits, estão disponíveis no site oficial do circuito.

SAIBA MAIS

RETIRADA DE KIT

Data: 30 de maio de 2026
Local: Loja Centauro, Shopping Conjunto Nacional (SDN, CNB - Asa Norte, Brasília), das 10h às 20h.

Inscrições: page.ticketsports.com.br/circuitodesbravabrasilia2026/

CORRIDA

Data: 31 de maio
Local: Shopping Conjunto Nacional Endereço (SDN, CNB - Asa Norte, Brasília).
Horário: 7h.

GUIA CONSULAR



Itamaraty lança guia para brasileiros que vão à Copa do Mundo 2026

O Ministério das Relações Exteriores lançou o Guia Consular da Torcida Brasileira - Copa do Mundo 2026, com orientações para brasileiros que pretendem viajar aos Estados Unidos, ao Canadá e ao México durante o torneio. Disponível no site do Itamaraty, a publicação reúne informações sobre documentação de viagem, regras migratórias e contatos da rede consular brasileira nas cidades-sede. Também traz

orientações sobre procedimentos em situações de emergência, além de recomendações gerais de segurança e acesso a serviços locais.

O material inclui ainda instruções para acionamento dos plantões consulares, telefones de emergência e informações sobre os jogos da Seleção Brasileira na fase de grupos. O guia apresenta informações específicas sobre os Estados Unidos, o Canadá e México, países que sediarão as partidas.

BRASILEIRÃO

Fim de semana terá a última rodada antes do Mundial da Fifa

18ª RODADA	
SÁBADO (30)	
16h	Flamengo x Coritiba (Maracanã)
16h	Athletico-PR x Mirassol (Arena da Baixada)
17h30	Grêmio x Corinthians (Arena do Grêmio)
17h30	Bahia x Botafogo (Arena Fonte Nova)
21h	Santos x Vitória (Vila Belmiro)
DOMINGO (31)	
11h	Bragantino x Internacional (Cícero de Souza Marques)
16h	Vasco x Atlético-MG (São Januário)
16h	Palmeiras x Chapecoense (Allianz Parque)
20h30	Cruzeiro x Fluminense (Mineirão)
20h30	Remo x São Paulo (Mangueirão)

A 18ª rodada do Campeonato Brasileiro marca a pausa da competição para a disputa do Mundial da Fifa. Os jogos ocorrem nos dias 30 e 31 de maio de 2026, com desfalques de atletas convocados para as seleções e times em busca de pontos antes de uma paralisação que dura até o fim de julho.

Mais da metade dos clubes entram em campo com mudanças nas escalações devido à exigência da Fifa de liberação dos atletas convocados para o período de preparação do Mundial. Retorno: Após esta rodada, o Brasileiro entra em recesso e tem

CLASSIFICAÇÃO										
POSICÃO	P	J	V	E	D	GP	GC	SG		
1	Palmeiras	38	17	11	5	1	29	13	16	
2	Flamengo	31	16	9	4	3	28	16	12	
3	Fluminense	30	17	9	3	5	27	22	5	
4	Athletico-PR	27	17	8	3	6	23	18	5	
5	Bragantino	26	17	8	2	7	22	18	4	
6	Coritiba	26	17	7	5	5	24	21	3	
7	São Paulo	25	17	7	4	6	23	19	4	
8	Bahia	23	16	6	5	5	23	22	1	
9	Cruzeiro	23	17	6	5	6	23	27	-4	
10	Botafogo	22	16	6	4	6	30	29	1	
11	Vitória	22	16	6	4	6	20	22	-2	
12	Athletico-MG	21	17	6	3	8	21	23	-2	
13	Internacional	21	17	5	6	6	20	19	1	
14	Grêmio	21	17	5	6	6	19	20	-1	
15	Corinthians	21	17	5	6	6	15	18	-3	
16	Vasco	20	17	5	5	7	22	28	-6	
17	Santos	18	17	4	6	7	23	28	-5	
18	Mirassol	16	16	4	4	8	18	23	-5	
19	Remo	15	17	3	6	8	20	29	-9	
20	Chapecoense	9	16	1	6	9	17	32	-15	

SÉRIE A1 - FEMININO

Competição já está em pausa por conta da principal Data Fifa

13ª RODADA	
SEXTA (24/7)	
19h	Flamengo x Grêmio (Luso-Brasileiro)
20h	Internacional x Fluminense (Sesc Campestre)
21h30	Cruzeiro x São Paulo (Arena do Jacaré)
SÁBADO (25/7)	
15h	América-MG x Santos (A definir)
16h	Mixto-MT x Palmeiras (A definir)
17h	Bragantino x Atlético-MG (A definir)
DOMINGO (26/7)	
11h	Corinthians x Vitória (Parque São Jorge)
15h	Juventude x Ferroviária (A definir)
SEGUNDA (25)	
19h	Bahia x Botafogo (Arena Cajueiro)

CLASSIFICAÇÃO										
POSICÃO	P	J	V	E	D	GP	GC	SG		
1	Corinthians	28	12	9	1	2	31	13	18	
2	Palmeiras	27	12	8	3	1	27	10	17	
3	São Paulo	26	12	8	2	2	19	8	11	
4	Ferroviária	22	12	6	4	2	19	12	7	
5	Flamengo	22	12	6	4	2	19	13	6	
6	Bahia	21	12	6	3	3	22	16	6	
7	Cruzeiro	21	12	5	6	1	23	14	9	
8	Internacional	20	12	6	2	4	13	10	3	
9	Grêmio	17	12	5	2	5	17	12	5	
10	Bragantino	17	12	5	2	5	19	20	-1	
11	Fluminense	16	12	4	4	4	14	14	0	
12	Santos	14	12	3	5	4	12	15	-3	
13	Athletico-MG	12	12	3	3	6	14	16	-2	
14	Juventude	9	12	2	3	7	7	12	-5	
15	Mixto-MT	7	12	1	4	7	8	24	-16	
16	América-MG	6	12	1	3	8	6	25	-19	
17	Botafogo	5	11	1	2	8	7	22	-15	
18	Vitória	3	11	0	3	8	7	28	-21	