



SUPLEMENTO



CONFIRA DICAS DE GASTRONOMIA, DECORAÇÃO E VIDA SOCIAL

NOVAS CIDADES

CRIAÇÃO DO 26 DE SETEMBRO E PONTE ALTA ESTÁ NA CLDF

Conselho de Planejamento Urbano e Territorial do DF (Conplan) aprovou a proposta original e texto foi enviado para apreciação dos deputados distritais.

PÁGINA 3

ESPORTE

BRASILEIRÃO

TEM A ÚLTIMA RODADA ANTES DA COPA DO MUNDO

Flamengo x Coritiba, no Maracanã, Grêmio x Corinthians (com TV) e Bahia x Botafogo são os principais confrontos deste sábado.

PÁGINA 8



FOTO: DIVULGAÇÃO

CULTURA

MOSTRA LITERÁRIA DE CEILÂNDIA CHEGA À 12ª EDIÇÃO

Programação no sábado (30) começa às 9h, de graça, no Centro Espírita Boa Árvore, na QNM 30.

PÁGINA 7

POLÍTICA

GOVERNO LULA REAGE À CLASSIFICAÇÃO DO PCC E CV COMO GRUPOS TERRORISTAS

Além de uma nota oficial, presidente acusa Flávio Bolsonaro de "trair a Pátria" e emenda: "Se ele fosse pedir intervenção para prender miliciano, eles ficavam presos lá". **PÁGINA 4**

ECONOMIA

PIB BRASILEIRO CRESCE 1,1% NO PRIMEIRO TRIMESTRE

PÁGINA 5

SAÚDE



FOTO: FREEPK

PROGRAMA DE PRÉ-NATAL AJUDA A REDUZIR RISCOS PARA GESTANTES

Entre as condições de maior atenção estão hipertensão, diabetes, lúpus, obesidade e doenças cardíacas. **PÁGINA 6**

CIDADES



FOTO: LUCIO BERNARDO, JR/AGÊNCIA BRASÍLIA

DF NA PONTA DO DESENVOLVIMENTO SOCIOECÔNOMICO PARA INSCRITOS NO CADÚNICO

Governo do Distrito Federal recebeu o 2º Prêmio Nacional de Inclusão Socioeconômica como uma das cinco unidades da Federação que mais geraram empregos para famílias do Cadastro Único. **PÁGINA 3**

CIDADES

DF está na liderança de empregos para famílias do CadÚnico Brasil

Brasília é agraciada no II Prêmio Nacional de Inclusão Socioeconômica ao lado de Amapá, Pará, Paraíba e Piauí

O Distrito Federal foi reconhecido no II Prêmio Nacional de Inclusão Socioeconômica como uma das cinco unidades da Federação que mais geraram empregos para famílias do Cadastro Único. A premiação foi concedida pelo Ministério do Desenvolvimento e Assistência Social, Família e Combate à Fome, quarta-feira (27).

Representado pela Secretaria de Desenvolvimento Social (Sedes-DF), o DF recebeu a condecoração no eixo Inclusão Socioeconômica para o Trabalho com os estados de Amapá, Pará, Paraíba e Piauí. A categoria premiou as empresas, os estados e os municípios que mais contribuíram para a geração de empregos destinados a pessoas inscritas no Cadastro Único, com base em dados do Cadastro Geral de Empregados e Desempregados (Caged). A mensuração desses dados é feita a partir de estudos desenvolvidos pela FGV e pelo Instituto Brasileiro de Economia (IBRE/FGV).

Além das categorias competitivas, a cerimônia concedeu 16 menções honrosas a organizações da sociedade civil, parcei-



O prêmio estimula políticas, estratégias e práticas de inclusão socioeconômica para famílias vulneráveis

ros públicos e instituições privadas que se destacaram em ações de inclusão produtiva, qualificação profissional e educação empreendedora.

“Essa premiação é reconhecimento do trabalho ininterrupto feito pelo GDF para criar oportunidades às famílias inscritas no Cadastro Único para que possam, de fato, prosperar e alcançar o protagonismo de suas vidas”, destacou a secretária de Desenvolvimento Social, Giselle Ferreira. “Trata-se de dar dignidade a famílias em situação de vulnerabilidade, gerando oportunidade e transformando vidas”, complementou.

PRÊMIO
O II Prêmio Nacional de Inclusão Socioeconômica integra as ações do Programa Acredita no Primeiro Passo, do governo federal. A iniciativa foca na ampliação das oportunidades de geração de renda, qualificação profissional, inclusão produtiva e empreendedorismo para famílias em situação de vulnerabilidade social.

Os vencedores foram definidos pela Comissão Julgadora instituída pela Portaria MDS nº 69, de 13 de maio de 2026, a partir da análise de evidências e resultados apresentados por estados, municípios, empresas,

instituições financeiras e organizações parceiras.

POLÍTICAS DE INCLUSÃO

O prêmio visa estimular políticas, estratégias e práticas de inclusão socioeconômica, além de reconhecer o compromisso de gestores públicos, empresas, instituições financeiras, organizações sociais e empreendedores com a redução da pobreza e das desigualdades sociais. Além disso, a premiação pretende identificar, sistematizar e disseminar experiências exitosas e inovadoras desenvolvidas em diferentes regiões do país.

CELEBRAÇÃO

Rua de Lazer do Guará terá uma edição especial de aniversário neste domingo

A Rua de Lazer do Guará terá uma edição especial em comemoração aos 57 anos da cidade neste domingo (31), das 8h às 16h, na Avenida Central do Guará II, entre a 4ª Delegacia de Polícia e o Edifício Consei. Com programação ampliada e expectativa de público superior a 3 mil pessoas, o evento reunirá cultura, esporte, lazer, saúde e integração comunitária em um dia inteiro de atividades gratuitas para todas as idades.

A edição terá atrações já tradicionais da Rua de Lazer e novidades preparadas especialmente para o aniversário da cidade. Entre os destaques estão apresentações musicais com roda de



A expectativa de público é superior a 3 mil pessoas ao longo do dia

samba e grupos de forró, além da 5ª Caminhada do Forró, que promete levar música e tradição às ruas do Guará com cortejo cultural e apresentações ao vivo.

A programação também terá espaço kids com brinquedos infláveis, pula-pula, pintura de rosto, distribuição de pipoca, algodão-doce e o tradicional Trenzinho de Ferro, uma das atrações mais aguardadas pelas crianças. Haverá ainda atividades esportivas, feira de artesanato, oficinas culturais, bingo, exposição de carros antigos, ações de saúde com aferição de pressão arterial e glicemia, além de estrutura de apoio com banheiros químicos.

EMPREGO

Agências do trabalhador têm mais de 1,5 mil vagas nesta sexta-feira

As agências do trabalhador do Distrito Federal oferecem, nesta sexta-feira (29), 1.509 vagas para quem procura um emprego. As oportunidades contemplam candidatos de diferentes níveis de escolaridade, com e sem experiência. Os salários chegam a R\$ 3,5 mil. O posto com maior remuneração é o de encarregado de obras, em Samambaia Sul. Com 20 vagas abertas, é exigido ensino fundamental completo e experiência.

Já o cargo que oferece o maior número de vagas é o de estoquista, com 251 oportunidades. O salário oferecido é de R\$ 1.800, além de benefícios. Entre os destaques, estão seis vagas de estágio para atendente de telemarketing, em Taguatinga, e dez para enfermagem, em Ceilândia Sul. As oportunidades oferecem bolsa de R\$ 800, além de benefícios, e são voltadas

a estudantes que buscam experiência profissional.

Para participar dos processos seletivos, basta cadastrar o currículo no aplicativo da Carteira de Trabalho Digital (CTPS) ou ir a uma das 16 agências do trabalhador, das 8h às 17h, durante a semana. Mesmo que nenhuma das oportunidades do dia seja atraente ao candidato, o cadastro vale para oportunidades futuras, já que o sistema cruza dados dos concorrentes com o perfil que as empresas procuram.

Empregadores e empreendedores que desejem ofertar vagas ou utilizar o espaço das agências do trabalhador para as entrevistas podem se cadastrar pessoalmente nas unidades ou pelo e-mail gcv@sedet.df.gov.br. Pode ser utilizado, ainda, o Canal do Empregador, no site da Secretaria de Desenvolvimento Econômico, Trabalho e Renda (Sedet).



Oportunidades atendem a diferentes níveis de escolaridade

SOL NASCENTE

Pavimentação do Residencial Gênese começará segunda (1)

Seguindo o cronograma de manutenção urbana no Sol Nascente/Pôr do Sol, a administração regional realizou, na manhã desta quinta-feira (28), uma operação para tapar buracos em vias de diversos pontos da cidade, incluindo a Quadra 206 do Pôr do Sol.

Além disso, a Secretaria de Obras e Infraestrutura inicia, na próxima semana, os serviços de pavimentação nas chácaras 89, 105 e 110 do Trecho 2, e na chácara 115 do Trecho 3, localizadas no Residencial Gênese, no Sol Nascente. A ação faz parte da complementação das obras de infraestrutura previstas para o setor. Para alinhar os últimos detalhes, técnicos

da secretaria e da administração regional fizeram vistorias técnicas no local.

Segundo o administrador regional do Sol Nascente/Pôr do Sol, Oséias Ribeiro, o trabalho segue diretrizes claras: “A orientação da governadora Celina Leão é dar total atenção à continuidade e à fluidez das obras, sem perder de vista a valorização da cidade, com o início, o mais breve possível, do processo de regularização fundiária.”

O GDF 24 Horas é a plataforma do governo local que permite aos cidadãos solicitar e acompanhar serviços públicos a qualquer momento, sem precisar sair de casa.

SAÚDE BUCAL E ESTRATÉGIA CORPORATIVA: NOVA LEI TRABALHISTA

entrada em vigor da Lei nº 15.377/2026, em 6 de abril, marcou um passo significativo para a saúde preventiva no ambiente corporativo brasileiro. Ao instituir a obrigatoriedade de orientação sobre campanhas de vacinação e prevenção ao câncer, o legislador reforçou a premissa de que a saúde do colaborador é o ativo mais valioso de qualquer organização. No entanto, ao analisar o novo texto legal, notei uma ausência que merece nossa profunda reflexão como líderes e gestores: a saúde bucal.

A ciência é categórica ao afirmar que

a boca é a porta de entrada para condições sistêmicas graves. Quando uma empresa ignora a saúde bucal de seus talentos, ela assume riscos que impactam diretamente o balanço financeiro e a produtividade. A doença periodontal está intrinsecamente ligada ao aumento de riscos de infarto e AVC, enquanto inflamações bucais crônicas descontrolam a glicemia e agravam o diabetes.

Além disso, no Brasil, a dor de dente ainda figura como a segunda maior causa de absenteísmo, provando que negligenciar esse cuidado não é economia, mas sim o adiamento de uma conta

que chegará muito mais cara.

Enquanto a legislação estabelece o patamar mínimo, as empresas visionárias já entenderam que o benefício odontológico é estratégia pura. O acesso ao cuidado odontológico qualificado gera um ciclo virtuoso em que o colaborador se sente valorizado em uma necessidade essencial, o engajamento aumenta e a marca empregadora se fortalece na guerra por talentos.

É nesta lacuna entre a necessidade pública e a oferta corporativa que o modelo de franquias odontológicas se tornam um pilar econômico fundamen-

tal, permitindo que clínicas estruturadas cheguem aonde a demanda só cresce.

A lei avançou, mas o mercado deve ir além. Se queremos empresas resilientes, precisamos tratar o indivíduo de forma integral, sem faltar o cuidado preventivo. O futuro da gestão de pessoas exige que abandonemos a visão fragmentada da saúde. Como líderes, não podemos nos contentar apenas com o cumprimento de exigências legais enquanto ignoramos um pilar que afeta diretamente o bem-estar e a performance de nossas equipes.

O verdadeiro diferencial competi-

tivo de uma empresa hoje não está no que ela é obrigada a fazer, mas no cuidado genuíno que ela escolhe oferecer. Convido você a refletir: sua empresa está apenas seguindo a lei ou está, de fato, liderando pelo exemplo ao cuidar da saúde integral de quem faz o negócio acontecer?

PAULO ZAHR, é fundador da OdontoCompany, empreendedor e especialista em franquias, com mais de 30 anos de experiência no setor

Brasília Agora
BSB ONLINE

CNPJ: 04.785.801/0001-60

SEU JORNAL

CNPJ: 11.362.418/0001-65

BSB
ONLINE

TÍTULO DEPOSITADO NO INPI
SOB Nº 828213798
JORNAL BRASÍLIA AGORA EMPRESA JORNALÍSTICA LTDA - ME
REDAÇÃO E DEPTº COMERCIAL
SIG Quadra 3 Bloco B, Entrada 75 - Sala 101 - Brasília-DF
CEP: 71200-432 - Fone: (61) 3344-9063 e 3344-9064.

E-mail: bsbagora@gmail.com
Site: www.brasiliaagora.com.br
Diretor: SÍLVIO AFFONSO

Editora Geral: KÁTIA SLEIDE
Editor: RODRIGO LEITÃO
Fontes: AGÊNCIAS BRASÍLIA e BRASÍLIA

CIRCULAÇÃO
BRASÍLIA: Plataforma superior e inferior da Rodoviária do Plano Piloto; Estações do Metrô; GDF e Governo Federal. Tribunais, bancas de revistas, rede de escolas particulares e rede de hospitais e clínicas.

GOIÁS: Goiânia; Anápolis; Luziânia; Cidade Ocidental; Novo Gama; Valparaíso; Santo Antônio do Descoberto; Águas Lindas; Formosa; Planaltina de Goiás. Lista VIP + Restaurantes + Agências de Publicidade.

Parque Gráfico: SIA quadra 3C lote 24, fundos. Fone: 3341-3852

• ARTIGOS E COLUNAS assinados são de inteira responsabilidade de seus autores

CIDADES

Sinal verde para criar as RAs 26 de Setembro e Ponte Alta

Aprovados pelo Conplan, projetos de lei seguem agora para a Câmara Legislativa do DF

Os moradores da 26 de Setembro e da Ponte Alta já têm motivos para comemorar. Após anos de espera e mobilização das comunidades, as duas localidades estão mais próximas de se tornarem regiões administrativas do DF. As propostas foram apresentadas nesta quinta-feira (28) ao Conselho de Planejamento Territorial e Urbano do DF (Conplan) e receberam apoio unânime dos conselheiros. No estudo técnico, a Secretaria de Desenvolvimento Urbano (Seduh) levou em consideração, além das análises urbanísticas, as proposições apresentadas pelos moradores das duas regiões durante as audiências públicas promovidas pela Secretaria de Governo do DF (Segov).

“Logo que assumiu, a governadora Celina Leão determinou que esse processo tivesse a maior celeridade possível, sempre respeitando todos os ritos técnicos e legais necessários”, afirmou o titular da Seduh, Marcelo Vaz. “Nós indicamos que havia uma instrução processual a ser cumprida, com estudos e análises fundamentais para garantir segurança jurídica e planeja-



O 26 de Setembro tem aproximadamente 29,3 mil habitantes em uma área de 13,8 milhões de metros quadrados

mento adequado”, apontou. “Ainda assim, conseguimos conduzir todo o trabalho em tempo recorde e hoje apresentamos uma proposta madura e consistente para seguir à Câmara Legislativa.”

O secretário de Governo, Takane Kiyotsuka, reforçou: “Seguiremos com o compromisso da governadora de trabalhar para levar mais qualidade de vida, infraestrutura, desenvolvimento e dignidade à população de todo o DF”.

A futura região administrativa da 26 de Setembro tem cerca de 13,8 milhões de metros quadrados e aproximadamente 29,3 mil habitantes, segundo dados da secretaria DF Legal. A expectativa é que a nova estrutura administra-

tiva e a instauração da Regularização Fundiária Urbana (Reurb) contribuam para acelerar melhorias em áreas como pavimentação, drenagem, iluminação pública, transporte, segurança, educação e saúde.

“É uma vitória”, celebrou Rogério Bezerra, representante dos moradores da Rua 2 da 26 de Setembro. “Desde quando os moradores foram para lá acreditando em um sonho, enfrentando tantas adversidades, até hoje, quando estamos aqui na Seduh vendo o início dessa conquista da RA, é uma vitória para toda a região e também para o GDF.”

Por sua vez, o administrador regional de Vicente Pires, Anchieta Coimbra, pontuou: “Esse processo começa pela

mobilização da própria comunidade, que há muitos anos luta por esse reconhecimento. Este ato reforça o compromisso de ampliar a infraestrutura e os serviços oferecidos na região”.

MORADORES

Representante da Associação de Moradores da Vila Nova Gama (Amoving), a conselheira Maíra Torquato enfatizou: “Como representantes da sociedade civil, agradecemos o olhar atento do Governo do Distrito Federal para uma região já consolidada e que possui demandas próprias. A criação da região administrativa representa mais qualidade de vida, ampliação dos serviços públicos e mais atenção às necessidades da população”.

SEGURANÇA

Publicada diretriz integrada para combate ao roubo, furto e receptação de celulares

A portaria que institui a Diretriz para Enfrentamento aos Crimes de Roubo, Furto e Receptação de Aparelhos Celulares no Distrito Federal (Projeto Recoop) foi publicada nesta quinta-feira (28), no Diário Oficial do Distrito Federal (DODF). A medida estabelece ações integradas entre a Polícia Civil (PCDF) e a Polícia Militar (PMDF), sob coordenação estratégica da Secretaria de Segurança Pública (SSP-DF).

A iniciativa reforça o modelo de segurança integral adotado pelo Governo do Distrito Federal (GDF), que fortalece a atuação conjunta das forças de segurança no combate aos crimes patrimoniais relacionados a aparelhos celulares, desde a prevenção e repressão qualificada até a recuperação dos dispositivos e a responsabilização de receptadores.



A iniciativa reforça o modelo de segurança integral adotado pelo GDF

“O enfrentamento aos crimes patrimoniais exige integração, inteligência e atuação coordenada entre as forças de segurança. O Projeto Recoop fortalece exatamente essa lógica: unir tecnologia, análise

criminal e atuação operacional para desarticular cadeias criminosas, reduzir a receptação e ampliar a proteção da população”, destaca o secretário de Segurança Pública do DF, Alexandre Patury.

Pela nova normativa, a SSP-DF passa a coordenar as ações estratégicas e integradas relacionadas ao projeto, consolidando fluxos operacionais conjuntos e fortalecendo o compartilhamento de informações entre os órgãos de segurança pública.

CADASTRO

No âmbito da atuação da PCDF, a portaria prevê medidas como a manutenção de cadastro com números de Identidade Internacional de Equipamento Móvel (Imei) de aparelhos provenientes de crimes, a disponibilização de consultas de restrição por roubo ou furto acessíveis à população e a orientação de servidores quanto aos procedimentos a serem adotados em situações envolvendo celulares com restrição.

CONCESSÃO

ETR e Terracap entregam 50 contratos no Lago Oeste

A manhã desta quinta-feira (28) foi marcada por mais uma regularização fundiária rural do Distrito Federal. A Empresa de Regularização de Terras Rurais (ETR), subsidiária integral da Terracap, realizou a entrega de 50 contratos de concessão de direito de uso oneroso (CDUs) a produtores do Núcleo Rural Lago Oeste, em Sobradinho II. A cerimônia ocorreu no salão da Associação dos Produtores do Núcleo Rural Lago Oeste (Asproeste) e reuniu moradores, lideranças comunitárias e representantes do governo local.

SEGURANÇA JURÍDICA

A entrega representa segurança jurídica para famílias que vivem e produzem há décadas na região. Com a nova etapa, a ETR contabiliza cerca de 180 contratos emitidos apenas na Fazenda Contagem de São João da União. Presidente da ETR, Thúlio Moraes destacou o avanço do trabalho realizado desde a transferência da área para a Terracap. Segundo ele, o processo foi estruturado em etapas para garantir organização e eficiência na análise das ocupações rurais. “Desde a trans-

CHÁCARAS PEQUENAS

O Lago Oeste está localizado na **região administrativa de Sobradinho II**, próximo à DF-001 e à Floresta Nacional de Brasília. Tradicionalmente formado por chácaras e pequenas propriedades rurais, o núcleo integra a área da Fazenda Contagem de São João da União.

ferência da Fazenda Contagem de São João da União para a Terracap, a ETR iniciou todo um trabalho de diagnóstico para dar início ao processo de regularização. Estruturamos o chamamento em quatro etapas e hoje vivemos um momento de muita alegria. Estamos entregando à comunidade do

Lago Oeste 100% dos processos já analisados, o que representa mais de 420 análises concluídas e cerca de 180 contratos entregues. Isso demonstra o compromisso da Terracap e da ETR com o produtor rural e com o fortalecimento da regularização fundiária no Distrito Federal”, afirmou.

SEJUS

Empresas aderem à campanha Educação Vem do Berço no DF

O que antes seria um uniforme sem utilização agora se transforma em roupinhas, mantas, bolsas e itens de enxoval para bebês em situação de vulnerabilidade social. A campanha Educação Vem do Berço, da Secretaria de Justiça (Sejus-DF), ganhou um novo reforço: além das escolas particulares, empresas públicas e privadas passaram a aderir à iniciativa, destinando peças de vestuário que são reaproveitadas nas oficinas de costura da Fundação de Amparo ao Trabalhador Preso (Funap-DF).

Entre as instituições parceiras estão Correios, ICMBio, Maqcampo John Deere e o Santuário do Imaculado Coração de Maria. A partir dos uniformes doados por essas empresas e instituições, já foram produzidas mais de 1,2 mil peças infantis destinadas aos enxovais entregues para o programa Nasce uma Estrela.

Os uniformes cedidos pelos Correios resultaram na

produção de cerca de 500 peças infantis – a maior produção entre os parceiros até o momento. Como os uniformes eram novos, o aproveitamento do material foi integral, permitindo a confecção de trocadores, além dos conjuntos infantis. Já os uniformes doados pelo ICMBio possibilitaram a produção de 200 peças. A Maqcampo John Deere contribuiu para a fabricação de cerca de 400 itens e o Santuário do Imaculado Coração de Maria viabilizou a produção de aproximadamente 100 peças.

OCINAS DA FUNAP

A produção ocorre nas oficinas de costura da Funap, onde homens e mulheres em cumprimento de pena realizam todas as etapas do trabalho: descaracterizam os uniformes, cortam os tecidos e confeccionam novas peças infantis, como pijamas, mantas, conjuntos, saias, meias, luvas e bolsas.



Já foram produzidas mais de 1,2 mil peças de uniformes infantis

POINTE JK

Obra agora foca na pintura das colunas e curvas interiores

A reforma da Ponte JK segue a todo vapor. Coordenada pela Companhia Urbanizadora da Nova Capital do Brasil (Novacap), a obra recebeu investimento de aproximadamente R\$ 2,4 milhões do Governo do Distrito Federal (GDF) e entrou em uma nova fase técnica, voltada à pintura das colunas curvas inferiores da estrutura.

Os trabalhos tiveram início em janeiro deste ano e envolvem a recuperação visual e estrutural de um dos principais cartões-postais de Brasília. Para garantir maior segurança e qualidade na execução, a companhia identificou a necessidade de contratação de andaimes específicos e de profissionais especializados para atuação em áreas de difícil acesso da ponte, o que demandou adequações logísticas e a reprogramação do cronograma da obra.

De acordo com o Diretor de Planejamento e Projetos, Carlos Spies, a medida foi necessária para assegurar a continuidade correta dos serviços. “Foi constatada a necessidade de contratação de andaimes e profissionais especializados, o

que gerou impedimentos logísticos e a temporária suspensão dos serviços até que o material seja adquirido para dar a continuidade devida e segura ao trabalho”, explicou.

UTILIZAÇÃO DA TÉCNICA AIRLESS

A intervenção utiliza tinta acrílica aplicada por meio da técnica airless, considerada mais eficiente por proporcionar cobertura uniforme, maior agilidade e redução de desperdícios. Inicialmente, os serviços foram concentrados na parte inferior da ponte e agora avançam para outras estruturas do monumento.

O presidente da Novacap, Fernando Leite, destacou que a prioridade da companhia é garantir a durabilidade e a segurança da intervenção em um dos símbolos arquitetônicos da capital. “Estamos tratando de uma estrutura emblemática para Brasília. Mais do que cumprir um cronograma, nossa responsabilidade é assegurar uma execução técnica de qualidade, com segurança para os trabalhadores e um resultado duradouro para a população”, afirmou.



Recuperação visual e estrutural está voltada às colunas e curvas

POLÍTICA

Governo responde classificação de PCC e CV como terroristas

Em nota à imprensa, Planalto citou soberania nacional, disse que o país segue enfrentando organizações criminosas e diz que decisão americana ameaça o PIX

O governo Lula emitiu, na tarde desta sexta-feira (29), uma nota em que responde à classificação das organizações criminosas PCC e Comando Vermelho como grupos terroristas.

Na nota, o governo reforça que o PCC e o CV são tratados pelo Estado como organizações criminosas responsáveis por espalhar terror em comunidades dominadas pelo tráfico de drogas, armas e atuação de milícias.

O texto, no entanto, diferencia as facções brasileiras do conceito de terrorismo internacional, afirmando que os grupos atuam principalmente por motivação financeira e não por razões ideológicas, políticas ou religiosas.

“O terror causado por essas organizações em comunidades busca obter lucro através do crime, especialmente pelo tráfico de drogas e armas, e não pode ser confundido com o tipo de ação por motivos ideológicos, políticos e religiosos do terrorismo internacional”, diz a nota.

Sem citar diretamente nomes, o governo acusa integrantes da família Bolsonaro de defenderem interferência externa nos assuntos brasileiros e afirma que cabe



Lula sobre Flávio: “Se ele fosse pedir intervenção para prender miliciano, eles ficavam presos lá”

exclusivamente ao Brasil definir como o crime organizado será classificado e combatido no país.

“A segurança da nossa população é importante demais para ser manipulada politicamente por traidores que tentam confundir esses conceitos. Por falsos patriotas, envolvidos com o crime organizado, que pedem a autoridades estrangeiras a interferência em assuntos brasileiros. É deplorável que mais uma vez integrantes da família Bolsonaro viajem aos Estados Unidos para defender intervenção estrangeira no Brasil, como já fizeram no tarifaço, que causou tantos danos ao nosso país.”

A nota também reitera a soberania nacional. “A soberania nacional é inegociável. O Brasil rejeita qualquer forma de interferência externa em seus assuntos internos. Quem define como o crime é classificado e combatido dentro do Brasil são os brasilei-

ros, com suas instituições, suas leis e suas forças de segurança”, reafirma a nota do governo.

A nota do Planalto também reafirma a preocupação com o PIX. “Medidas unilaterais, não negociadas, podem enfraquecer o combate aos criminosos e gerar ações que colocam em risco a vida das pessoas que nada têm a ver com o crime. Podem reduzir a capacidade de compartilhamento de informações entre as polícias. Podem afetar nosso sistema financeiro e inovações nacionais como o PIX, que incomodam interesses estrangeiros”.

LULA CRITICA FLÁVIO APÓS REUNIÃO COM TRUMP

Lula criticou nesta sexta-feira (29) o senador Flávio Bolsonaro (PL-RJ) por ter pedido ao governo norte-americano para classificar as facções criminosas Primeiro Comando da Capital (PCC) e

Comando Vermelho (CV) como organizações terroristas.

Um dia após a reunião, nesta quinta (28), o Departamento de Estado norte-americano oficializou a inclusão das duas maiores facções brasileiras na lista de Terroristas Globais Especialmente Designados e de Organizações Terroristas Estrangeiras.

Lula acusou o parlamentar de “trair a pátria” ao pedir uma intervenção estrangeira em assuntos de segurança pública nacional.

“Eu tive três horas com o presidente Trump, entreguei quatro documentos a ele. O senhor Marco Rubio [Secretário de Estado dos EUA] não estava lá, possivelmente porque ele estava preparado para ajudar um filho de bolsonarista que é candidato à eleição no país, que não tem vergonha na cara de trair a nossa pátria, de ir nos Estados Unidos pedir intervenção americana no Brasil”, afirmou o presidente.

“Se ele fosse pedir intervenção para prender miliciano, eles [apoiadores do ex-presidente Jair Bolsonaro] ficavam presos lá”, emendou Lula.

Lula da Silva (PT) reafirmou que o governo brasileiro pretende combater internamente o crime organizado e que não vai aceitar intervenções internacionais. Em discurso durante um evento em Sergipe, o petista defendeu a soberania do país. Ele disse: “Não aceitamos ser tratados como moleques”, ou como uma “republicueta”.

Pretexto para intervenção é inaceitável, diz Celso Amorim

O assessor especial da Presidência da República, embaixador Celso Amorim (foto), afirmou que usar “pretexto para intervenção é inaceitável”.

Em viagem a Moscou, para encontro do Fórum Internacional de Segurança, o representante do governo brasileiro enfatizou que a cooperação internacional é bem-vinda para combater o crime organizado, desde que ocorra sem violar a soberania dos países.

“Crime organizado é um mal que tem que ser combatido. Cooperação internacional é bem-vinda, especialmente em temas como lavagem de dinheiro e contrabando de armas. Pretexto para intervenção é inaceitável”, disse

o assessor especial do presidente Luiz Inácio Lula da Silva.

No discurso de abertura do Fórum Internacional, Amorim também abordou o tema da classificação de narcotraficantes em terroristas.

“O crime organizado deve ser combatido com a máxima energia e determinação. Equiparar o crime organizado ao terrorismo, no entanto, não ajuda. Compreender as motivações é essencial para a eficácia do combate a todos os tipos de crime”, disse o embaixador.

JÁ ERA UMA DECISÃO TOMADA DESDE 2025

O promotor de Justiça do Grupo de Atuação Especial de



FOTO: VINÍCIUS LOURES/CÂMARAS DEPUTADOS

Repressão ao Crime Organizado (MP-SP), Lincoln Gakiya, disse que a decisão dos EUA de classificar o PCC e o CV como terroristas “já era uma decisão tomada desde o ano passado.

“Tem que esperar qual amplitude o governo Trump vai dar para essa medida, mas, conversando com policiais do FBI no

final do ano passado, na minha opinião, a medida estava pronta. Inclusive, ela só não foi publicada porque dependia da palavra final do Trump, mas, pelo que eu sei de toda a equipe, já era uma decisão. E já estava tomada praticamente desde o ano passado”, disse em entrevista ao Estúdio i nesta sexta-feira (30).

Para Gakiya, a decisão dos EUA a respeito do PCC e do CV favorece uma preocupação com a soberania brasileira e atrapalha a forma como as informações para investigar essas organizações são compartilhadas entre os países, uma vez que os EUA passam a classificar essas informações como confidenciais ou mesmo secretas.

INTENÇÃO DOLOSA

Improbidade só deve ser punida se houver intenção do agente, diz Supremo

O Supremo Tribunal Federal (STF) decidiu nesta quinta-feira (28) reconhecer a constitucionalidade da mudança na Lei de Improbidade Administrativa (LIA) que fixou que atos de improbidade ocorrem somente na forma dolosa, ou seja, quando o agente público tem a intenção de cometer o delito.

A Corte começou a julgar nesta quinta-feira (28) a validade das mudanças feitas em 2021 pelo Congresso Nacional para alterar a LIA, norma que pune agentes públicos por atos lesivos ao patrimônio público.

Por unanimidade, os ministros confirmaram a constitucionalidade da alteração que deixou de prever a modalidade culposa para atos de improbidade, que ocorrem em casos de enriquecimento ilícito, dano ao erário e atos lesivos aos princípios da administração pública.

No entendimento do ministro Alexandre de Moraes, relator de uma das ações julgadas, a modalidade culposa de improbidade era difícil de ser punida e foi

totalmente retirada da lei.

“Havia a previsão de uma responsabilidade culposa. O que sempre achei estranho, desde a época do Ministério Público de São Paulo, em que atuei na área de combate à improbidade administrativa. É muito difícil caracterizar essa ilegalidade qualificada, voltada à corrupção, à tentativa de enriquecimento ilícito ou prejuízo ao erário, de forma culposa. O corrupto culposo é uma figura complexa”, disse.

Durante o julgamento, o ministro Flávio Dino destacou a importância da LIA e ressaltou que a lei foi sancionada durante o governo do ex-presidente Fernando Collor. “A lei [original] foi feita em 1992. Nesse tempo, as pessoas se escandalizavam com propina de Fiat Elba. Hoje é difícil as pessoas considerarem que isso é corrupção grave”, completou.

Diante da grande quantidade de dispositivos impugnados, a Corte decidiu fatar o julgamento, que será retomado nas próximas semanas. A data ainda não foi definida.

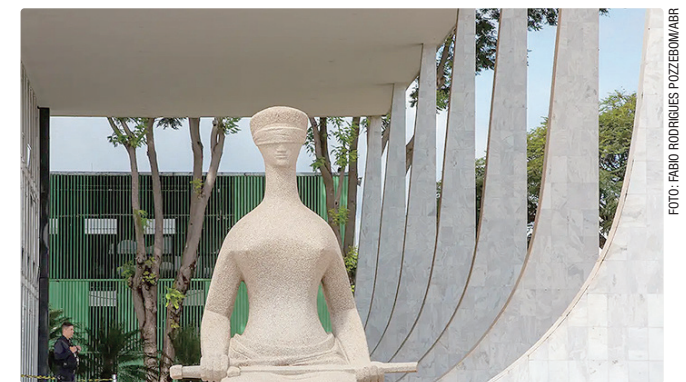

Ministros do STF validaram mudanças feitas em 2021 na legislação

FICHA LIMPA

Gilmar Mendes pede vista e suspende julgamento sobre flexibilização da lei

O ministro Gilmar Mendes, do Supremo Tribunal Federal (STF), pediu vista e suspendeu o julgamento virtual do processo que trata das mudanças feitas pelo Congresso para flexibilizar a Lei da Ficha Limpa. A norma impede a candidatura nas eleições de políticos condenados. Até o momento, o placar do julgamento está 2 votos a 0 contra as alterações. Os votos foram proferidos pela relatora, Cármen Lúcia, e pelo ministro Luiz Fux.

A Corte julga uma ação protocolada pela Rede Sustentabilidade para derrubar a Lei Complementar 219 de 2025, que reduziu a contagem dos prazos de inelegibilidade.

Entre as principais mudanças, a lei unificou em 12 anos

o prazo máximo de inelegibilidade para políticos condenados em diversas ações por improbidade administrativa.

Se esse dispositivo for validado pela Corte, a decisão pode liberar as candidaturas de José Roberto Arruda ao governo do Direito Federal, do ex-deputado Eduardo Cunha e dos ex-governadores do Rio de Janeiro Anthony Garotinho e Sérgio Cabral.

A lei também mudou marco de contagem do prazo de inelegibilidade de oito anos para políticos condenados. Pelo texto aprovado pelo Congresso, os oito anos devem contar a partir da condenação, e não após o cumprimento da pena, como ocorre atualmente.

AJUDA HUMANITÁRIA

Brasil doa 21 toneladas de alimentos para a Bolívia

O governo brasileiro informou nesta sexta (29) que doou 16 toneladas de arroz e 5 de leite em pó integral para a Bolívia, em caráter humanitário. De acordo com o Planalto, a doação não compromete o abastecimento nacional.

O envio da ajuda humanitária atende a um pedido do presidente da Bolívia, Rodrigo Paz, que conversou com Luiz Inácio Lula da Silva (PT), por telefone, no início desta semana.

A operação foi coordenada pela Agência Brasileira de Cooperação, do Ministério das Relações Exteriores, em conjunto com os ministérios do Desenvolvimento e Assistência Social, do Desenvolvimento Agrário, da Defesa, da Fazenda e da Justiça e Segurança Pública.

REPERCUSSÃO GERAL

STF julga em junho vínculo entre motoristas e entregadores com apps

O ministro Edson Fachin, presidente do STF (Supremo Tribunal Federal), marcou para o dia 24 de junho a retomada do julgamento da ação que discute a possibilidade do reconhecimento de vínculo de emprego entre motoristas e entregadores com aplicativos.

A decisão de inclusão do caso na pauta de julgamento já foi tomada por Fachin. O calendário de julgamentos do mês de junho será divulgado em breve pela Secretaria de Comunicação do STF.

O processo que será analisado pelos ministros no plenário do tribunal foi apresentado pela Uber e tem repercussão geral reconhecida. Isso significa que a decisão tomada pelos

ministros terá de ser seguida por todos os tribunais do país.

Outro caso que tramita de maneira conjunta é o processo apresentado pela Rappi. As duas empresas questionam decisões da Justiça trabalhista que deram ganho de causa a motoristas e entregadores.

A Uber questiona uma decisão do TST (Tribunal Superior do Trabalho) que reconheceu o vínculo de emprego entre a empresa e um motorista. Com cerca de 10 mil processos semelhantes em trâmite na Justiça brasileira, a empresa argumenta que, caso prevaleça, a interpretação do TST pode comprometer a continuidade das suas operações no Brasil.

Uma produção BOUTIQUE FILMES, GLOBO FILMES e PARIS ENTERTENIMENTO

FRANCISCO GALVÃO BELLA ALELAF BRENO KANETO SAMUEL ESTEVAM MARCOS VERAS AILTON GRAÇA DOUGLAS SILVA

O GÊNIO DO CRIME

UMA AVENTURA DA TURMA DO CORDO

Baseado na obra de JOÃO CARLOS MARINHO

EXCLUSIVO NOS CINEMAS

12

ECONOMIA

Economia brasileira cresce 1,1% no primeiro trimestre

Em 12 meses, PIB avança 2%, revela IBGE; na comparação com o mesmo período de 2025, a alta foi de 1,8%

A economia brasileira cresceu 1,1% no primeiro trimestre de 2026 na comparação com o último trimestre de 2025. No acumulado de 12 meses, houve expansão de 2%. O resultado do Produto Interno Bruto (PIB, conjunto de bens e serviços produzidos no país) foi divulgado na manhã desta sexta-feira (3) pelo Instituto Brasileiro de Geografia e Estatística (IBGE).

Na comparação com o mesmo período do ano passado, a alta do PIB fica em 1,8%. Em valores correntes, o PIB brasileiro alcançou R\$ 3,3 trilhões, no primeiro trimestre.

SETORES

Na comparação entre trimestres imediatamente seguidos, os três setores analisados pelo IBGE apresentaram expansão: agropecuária (2%), indústria (1%) e serviços (0,5%). A indústria respondeu por 23% do PIB no primeiro trimestre. Dentro do setor, as atividades que mais puxaram o crescimento para cima foram a extrativa Mineral (3,6%) e a construção (2,9%).

O setor de serviços, que representa 70% da economia



A maior expansão para o período foi da agropecuária, que registrou alta de 2%; em seguida vem indústria, 1%

brasileira, teve como puxadores da expansão as atividades informação e comunicação (2,4%), atividades imobiliárias (1,2%), outras atividades de serviços (0,8%) e comércio (0,6%).

Na análise do coordenador de Contas Nacionais do IBGE, Ricardo Montes de Moraes, os serviços puxaram o crescimento médio do PIB para baixo; e a agropecuária, para cima. Apresentaram alta também o item despesa de consumo das famílias (1%) e a Formação Bruta de Capital Fixo (3,5%), que mede o nível de investimento. O chamado con-

sumo do governo subiu 0,4%.

As exportações recuaram 1,7%, enquanto as importações cresceram 4,4%. No cálculo do PIB, exportação em baixa contribuiu negativamente, assim como importação em alta.

O QUE É O PIB

O PIB é o conjunto de todos os bens e serviços produzidos em uma localidade em determinado período. Com o dado, é possível traçar o comportamento da economia do país, estado ou cidade, assim como fazer comparações internacionais. O PIB é calculado com o auxílio de diver-

sas pesquisas setoriais, como comércio, serviços, indústria e agropecuária. Os bens e serviços finais que compõem o PIB são medidos no preço em que chegam ao consumidor. Dessa forma, levam em consideração também os impostos cobrados.

O PIB ajuda a compreender a realidade de um país, mas não expressa fatores como distribuição de renda e condição de vida. É possível, por exemplo, um país ter PIB alto e padrão de vida relativamente baixo, assim como pode haver nação com PIB baixo e altíssima qualidade de vida.

IRPF

Prazo para entregar declaração termina às 23h59 desta sexta-feira

Termina às 23h59 desta sexta-feira (29) o prazo para declaração do Imposto de Renda. Até ontem (28), 11,5% dos contribuintes (5,1 milhões de pessoas) ainda não haviam acertado as contas com o leão. Quem perde o prazo de envio da declaração pagará multa de R\$ 165,74 ou 1% do imposto devido, prevalecendo o maior valor.

Além disso, o CPF do contribuinte deixa de ser regular e se torna "pendente de regularização". Segundo o auditor-fiscal da Receita Federal, José Carlos Fonseca, as consequências de não entregar a declaração do imposto de renda vão de entraves para abrir uma conta bancária até a emissão de passaporte.

"Nessas situações, o próprio mercado começa a olhar para esse contribuinte de forma diferente. Bancos podem não aceitar abertura de contas de uma pessoa que tá com pendência na Receita Federal; empréstimos acabam sendo negados porque a pessoa tem uma pendência; o passaporte já não é emitido. A pessoa passa a ter uma série de problemas porque o CPF tá pendente".

É importante lembrar que o fato de a pessoa não ter entregue a declaração ou estar na malha fina por anos anteriores não a desobriga de declarar neste ano.

O programa gerador da declaração está disponível desde 19 de março. As pessoas físicas que receberam rendimentos tributáveis acima de R\$ 35.584, assim como aquelas que obtiveram receita bruta da atividade rural acima de R\$ 177.920, são obrigadas a declarar. As pessoas que receberam até dois salários mínimos mensais em 2025 estão dispensadas de fazer a declaração, salvo se se enquadrarem em outro critério de obrigatoriedade.

MEIOS DE DECLARAR

A maioria dos documentos foi preenchida a partir do programa de computador (78,1%), enquanto 15,5% dos contribuintes recorreram ao preenchimento on-line, que deixa o rascunho da declaração salvo nos computadores do Fisco (nuvem da Receita), e 6,4% declararam pelo aplicativo Meu Imposto de Renda para smartphones e tablets.



Perda de prazo acarreta em multa e torna CPF irregular

MEI

Termina domingo prazo para declaração anual

Termina neste domingo (31) o prazo para a entrega da Declaração Anual Simplificada do Microempreendedor Individual (DASN-Simei), referente ao ano-calendário de 2025. A declaração anual do MEI é obrigatória para todos os empresários individuais que tenham sido optantes pelo SIMEI em qualquer período de 2025, mesmo que não tenham tido faturamento no ano. É o caso, por exemplo, de profissionais que deixam de prestar serviços como MEI para trabalhar com carteira assinada.

A declaração pode ser enviada pelo App MEI ou pelo Portal do Empreendedor. A Receita Federal



A entrega fora do prazo acarreta em multa de 2% do valor total dos tributos declarados

orienta que os microempreendedores façam a entrega dentro do prazo para evitar encargos e manter a regularidade do CNPJ.

COMO FAZER A DECLARAÇÃO

A DASN-SIMEI é realizada de maneira rápida no Por-

tal do Empreendedor. O MEI deve informar o faturamento anual bruto de sua empresa, incluindo todas as vendas ou prestações de serviços realizadas em 2025. Pelas regras, o MEI não pode ultrapassar o limite de R\$ 81 mil de fatura-

mento anual ou o proporcional mensal. Também é necessário informar se realizou a contratação de funcionário (no máximo um, de acordo com a legislação), o Objetivo da DASN-Simei é comprovar que a empresa está operando dentro dessas regras do regime.

MULTA

A entrega fora do prazo resulta em multa de 2% ao mês de atraso, limitada a 20% do valor total dos tributos declarados, ou ao valor mínimo de R\$ 50. A multa é gerada automaticamente após a transmissão da declaração em atraso.

Receita paga hoje maior lote de restituição do IR da história

Quase 9 milhões de contribuintes recebem nesta sexta-feira (29) o maior lote de restituição do Imposto de Renda da história. Ao longo do dia, a Receita Federal pagará R\$ 16 bilhões a 8.749.992 pessoas. O pagamento contempla o primeiro lote da Declaração do Imposto de Renda Pessoa Física de 2026 e restituições residuais de anos anteriores.

Em nota, a Receita informou que o lote recorde se deve à agilidade no processamento das declarações e do avanço das ferramentas de modernização e automação adotadas pelo órgão.

Dos R\$ 16 bilhões desse lote, R\$ 8,64 bilhões vão para contri-

buintes com prioridade legal no reembolso. As restituições estão distribuídas da seguinte forma:

- 4.959.431 contribuintes que usaram a declaração pré-preenchida e/ou optaram simultaneamente por receber a restituição via Pix (prioridade não determinada por lei)
- 2.256.975 contribuintes de 60 a 79 anos (prioridade legal)
- 1.054.789 contribuintes cuja maior fonte de renda seja o magistério (prioridade legal)
- 256.697 contribuintes acima de 80 anos (prioridade legal);
- 222.100 contribuintes com deficiência física ou mental ou doença grave (prioridade legal).

DESENROLA-PJ

Programa já soma R\$ 8 bilhões em contratações

O Programa Novo Desenrola Brasil – Pessoa Jurídica, lançado em maio, já soma mais de R\$ 8 bilhões em contratações e cerca de 65 mil operações realizadas. A informação foi dada nesta quinta-feira (28) pelo ministro do Empreendedorismo, da Microempresa e da Empresa de Pequeno Porte (MEMPP), Paulo Pereira.

Em entrevista ao programa Bom Dia, Ministro, produzido pela Empresa Brasil de Comunicação (EBC), ele destacou que o objetivo da iniciativa federal é melhorar a condição financeira das empresas, com juros mais baixos que os praticados no mercado financeiro e prazos mais longos para pagamento.

"As pequenas e médias empresas têm muita dificuldade de ter um empréstimo porque elas não têm patrimônio e não têm como garanti-lo. Quando elas conseguem um empréstimo no banco, são cobrados juros altíssi-

simos. Então, o governo brasileiro garante o empréstimo para as pequenas e médias empresas e diz para o banco: 'se a empresa não pagar, pago eu'. Isso a partir do FGO [Fundo de Garantia de Operações], um fundo que garante o empréstimo", explicou.

O programa de reestruturação de dívidas também permite a liquidação total de operações de crédito vigentes, contratadas na própria instituição financeira, por meio do Pronampe ou do Procred 360, ou a liquidação total ou parcial, conforme opção do agente financeiro.

"O pequeno e médio [empreendedor] tem este programa a juros baratos, dois anos de carência e até oito anos para pagar. Então, tem que ir até o seu banco privado ou público e dizer a seu gerente que quer acessar o Pronampe ou o Procred nessa modalidade do Desenrola [Brasil], com mais possibilidade de

tomada de empréstimo, mais carência, mais tempo para pagar e juros mais baixos."

Outro destaque do ministro é para empresas lideradas por mulheres, que têm condições facilitadas para a tomada de empréstimos, com maior margem de faturamento permitida (até 60%), segundo o ministro.

O ministro lembrou, ainda, que o Novo Desenrola Brasil para pessoa física também beneficia o empreendedorismo, já que cerca de dois terços dos empreendedores brasileiros atuam na informalidade. "Se a senhora que faz tapioca ou é a dona do pequeno salão de beleza quer comprar uma cadeira nova, mas não conseguiu quitar o cartão de crédito e está pagando aqueles juros extorsivos do cartão de crédito, ela pode fazer um financiamento do Procred, pode ter dois anos de carência, depois pagar aquela dívida cara em até oito anos e limpar o nome dela".

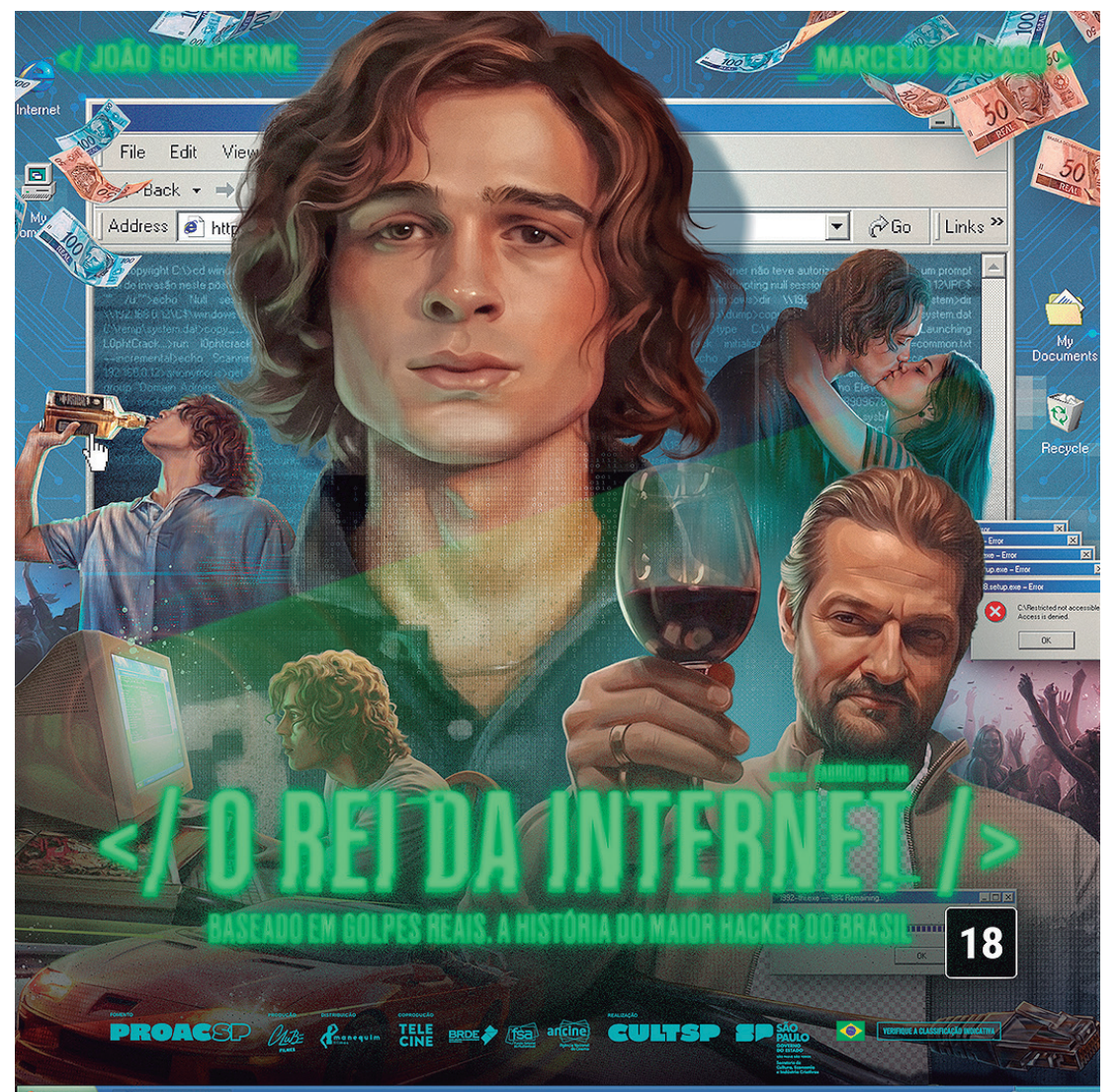

SAÚDE

Pré-natal especializado ajuda a reduzir riscos durante a gravidez em Brasília

Ambulatório do Hospital de Santa Maria acompanha gestantes com maior risco de complicações e reforça prevenção à mortalidade materna

O que parecia apenas um desconforto comum da gravidez acabou se tornando um sinal de alerta para Elane Carolina Carvalho, de 27 anos. Após perceber perda contínua de líquido amniótico, ela precisou ser internada no Hospital Regional de Santa Maria (HRSM), onde segue em acompanhamento especializado até o nascimento do filho Miguel.

“Eu acordei vazando líquido. Achei que fosse algo normal, mas ele continuou descendo. Quando fui ao hospital, fizeram exames, a médica percebeu que eu já tinha perdido bastante líquido e decidi pela internação”, relata. Moradora de Valparaíso (GO), Elane fazia o pré-natal normalmente na Unidade Básica de Saúde (UBS) próxima de casa e não imaginava que precisaria de cuidados intensivos. Até a 29ª semana, a gestação seguia sem alterações.

Casos como o dela fazem parte da rotina do ambulatório de pré-natal de alto risco do HRSM, unidade administrada pelo Instituto de Gestão Estratégica de Saúde do Distrito Federal (IgesDF). O serviço acompanha gestantes com maior risco de complicações e atua diretamente na prevenção da mortalidade materna e de

problemas durante a gravidez. Somente nos quatro primeiros meses deste ano, o ambulatório especializado realizou 874 atendimentos voltados para o acompanhamento de gestações de maior complexidade.

A ginecologista e obstetra Rafaella Torres explica que esse tipo de assistência é indicado para mulheres com doenças crônicas, histórico de complicações obstétricas ou alterações identificadas ao longo da gravidez. “Um pré-natal bem-feito garante mais segurança para a mãe, favorece o desenvolvimento saudável do bebê e permite que a equipe médica acompanhe a gestação de forma individualizada e criteriosa”, destaca.

Nesta quinta-feira (28), o Brasil celebrou o Dia Nacional da Redução da Mortalidade Materna, data voltada à conscientização sobre a importância da assistência adequada durante a gravidez, o parto e o pós-parto.

PLANEJAMENTO E DIAGNÓSTICO

Segundo a especialista, o planejamento da gravidez também influencia diretamente na saúde materna e fetal. Mulheres com doenças prévias devem procurar orientação médica antes mesmo de engravidar para alinhar exames, medicações e



A gravidez de Elane Carvalho seguiu normalmente até a 29ª semana, quando ela precisou ser internada

estratégias capazes de reduzir riscos ao longo da gestação.

Entre as condições que exigem maior atenção estão hipertensão arterial, diabetes, lúpus, obesidade grave, doenças cardíacas, neurológicas e psiquiátricas, além de infecções crônicas, como hepatites e HIV. Pacientes com histórico de abortos recorrentes ou descolamento de placenta também precisam de monitoramento diferenciado. “Tudo isso deve ser observado pelo obstetra para colocar essa

futura mãe sob um olhar mais criterioso; se, no decorrer da gestação, surgir um quadro de diabetes, pré-eclâmpsia ou alguma infecção, essa paciente passa a ser considerada de alto risco”, ressalta Rafaella Torres.

Nos casos mais delicados, o cuidado costuma ocorrer com mais frequência e pode incluir exames laboratoriais e de imagem adicionais para monitorar a saúde da mulher e o desenvolvimento do bebê. De acordo com a médica, um acompanhamento

convencional prevê consultas mensais até a 32ª semana de gravidez. Depois desse período, os atendimentos passam a ocorrer quinzenalmente até a 36ª semana e, posteriormente, semanalmente até o parto.

“Condições prévias exigem consultas mais frequentes ao obstetra e, muitas vezes, acompanhamento conjunto com outros especialistas. O objetivo é garantir mais segurança para a gestante e melhores desfechos para mãe e bebê”, afirma.

Mortalidade materna ainda preocupa no Brasil

Segundo dados da Organização Mundial da Saúde (OMS), cerca de 260 mil mulheres morrem todos os anos no mundo em decorrência de complicações relacionadas à gravidez, ao parto ou ao pós-parto. Grande parte dessas mortes poderia ser evitada com acesso adequado aos serviços de saúde e assistência contínua ao longo da gestação.

No Brasil, dados preliminares do Ministério da Saúde apontam que o país registrou 44,41 óbitos para cada 100 mil nascidos vivos em 2024. Embora o índice esteja abaixo dos números registrados durante a pandemia de Covid-

CENÁRIO GLOBAL E CAUSAS

Número de vítimas	Mais de 700 mulheres morrem todos os dias no mundo
Desigualdade	Pouco mais de 90% de todas as mortes maternas ocorrem em países de baixa e média renda
Principais causas	A maioria dos óbitos é considerada evitável e é causada por hemorragias graves, hipertensão (como pré-eclâmpsia), infecções e complicações de abortos inseguros.
Meta da ONU	A meta estipulada é reduzir a taxa global de mortalidade materna para menos de 70 óbitos por 100.000 nascidos vivos até 2030
Desafio atual	Para atingir o objetivo, a OMS aponta que o ritmo anual de redução precisaria ser acelerado significativamente

19, os dados ainda reforçam a necessidade de ampliar estratégias de prevenção e assistência às gestantes, principalmente no pré-natal.

QUANDO PROCURAR AJUDA

No Distrito Federal, o acesso ao atendimento especializado começa pelas Unidades Básicas de Saúde (UBS).

Quando a mulher descobre a gravidez, é importante já buscar a UBS de referência e começar o pré-natal.

Após a avaliação médica,

as pacientes com fatores de risco são encaminhadas para ambulatórios especializados, como o do Hospital Regional de Santa Maria (HRSM). Sangramentos, perda de líquido, dores intensas, febre, pressão alta e diminuição dos movimentos do bebê estão entre os sinais que exigem avaliação médica imediata durante a gravidez.

“Quanto mais cedo essa paciente inicia o acompanhamento, maiores são as chances de prevenir complicações e garantir mais segurança para mãe e bebê”, reforça a especialista em ginecologia e obstetria Rafaella Torres

EDUCAÇÃO

Escola tem ações contra o abuso e a exploração de menores

Por meio da campanha Maio Laranja, este mês é dedicado à prevenção do abuso e da exploração de crianças e adolescentes. Aproveitando esse mote, a Escola Classe 45 de Ceilândia teve uma manhã de esclarecimento e diversão, nesta segunda-feira (25).

O primeiro-cavalheiro do Distrito Federal, Fabrício Faleiro, participou das atividades ao lado da contadora de histórias e coordenadora de Campanhas Sociais da Chefia Executiva de Integração e Inovação Social (CEIS), Nyedja Genari. Os alunos assistiram a uma palestra e ouviram uma história contada por Nyedja. Gostaram tanto que o primeiro-cavalheiro prometeu dar livros para os meninos e incentivar a leitura entre eles.

PROTEÇÃO E CUIDADO SÃO IMPORTANTES

Fabrício Faleiro reforçou a importância da proteção, da informação e do cuidado com as crianças. “Quanto mais bem-informadas estiverem nossas crianças, mais capazes elas serão de identificar um abuso. É preciso que elas saibam com o que ficar alertas porque, muitas vezes, o perigo está em pessoas próximas, que estão no dia a dia delas”, afirmou Faleiro.

Em passeio pela escola, Fabrício conheceu as instalações do centro de ensino inclusivo, que tem alunos da educação infantil e do primeiro ao quinto ano do ensino fundamental. “Vamos melhorar ainda mais a escola, para vocês lerem mais, terem mais conforto e serem mais felizes aqui”, finalizou o primeiro-cavaleiro.



Fabrício Faleiro: criança informada identifica abusador

HUGH JACKMAN

UM MISTÉRIO COM MUITA LÃ PRA MANGA

OVELHAS DETETIVES

HOJE EXCLUSIVO NOS CINEMAS

12 CLASSIFICAÇÃO INDICATIVA: 12 ANOS ACESSIBILIDADE DISPONÍVEL

CUIDADO COM QUEM VOCÊ DESEJA...

UM FILME DE CURRY BARKER

OBSESSÃO

HOJE NOS CINEMAS

18

COMPRE SEU INGRESSO

VERIFIQUE A CLASSIFICAÇÃO INDICATIVA. VERÕES ACESSÍVEIS DISPONÍVEIS. CONSULTE O CINEMA PARA MAIS INFORMAÇÕES.



HORÓSCOPO

ÁRIES 21/03 A 20/04

Evite conflitos familiares e tenha tolerância para manter a harmonia no ambiente doméstico. No trabalho, sua determinação ajuda a driblar obstáculos e aproveitar boas oportunidades de negociação. No amor, o dia pode trazer lembranças difíceis, mas a noite promete fortalecer a cumplicidade com seu parceiro. Cor: LILÁS Palpite: 25, 11, 20.

TOURO 21/04 A 20/05

Hoje, cuidado com focos que podem tumultuar suas relações. No trabalho, dedicação e discrição são essenciais para alcançar seus objetivos. Na área amorosa, espere o momento certo para se abrir e aproveitar a noite para fortalecer os vínculos e conquistar com positividade. Cor: AMARELO-OURO Palpite: 28, 37, 55.

GÊMEOS 21/05 A 21/06

Hoje, você pode enfrentar desafios nas amizades, com Saturno alertando para cobranças excessivas. No financeiro, evite gastar impulsivamente. O cúme pode complicar o amor, mas à noite o clima melhora e a paquera fica favorecida. Aproveite o dia com entusiasmo. Cor: VIOLETA Palpite: 30, 39, 27.

CÂNCER 21/06 A 20/07

Dia de sucesso e prosperidade, com oportunidades de melhorar suas finanças. Sua criatividade fica em alta, facilitando conquistas e boas energias ao seu redor. No amor, seu charme irresistível pode atrair novidades. Mantenha o diálogo aberto e aproveite o romantismo à noite. Cor: PRETO Palpite: 34, 54, 16.

LEÃO 22/07 A 22/08

Hoje o foco fica na rotina familiar, com muitas tarefas domésticas, mas conte com o apoio dos parentes. No trabalho, priorize a calma e a disciplina para evitar oscilações. No amor, emoções podem estar mais contidas durante o dia, mas a noite promete momentos mais acalorados. Cor: CINZA Palpite: 14, 23, 40.

VIRGEM 21/08 A 22/09

Sexta-feira traz uma mistura de desafios e boas notícias no trabalho, especialmente à tarde, enquanto as amizades podem passar por alguns conflitos. É importante agir com cautela nas finanças e valorizar as relações verdadeiras. Para o amor, evite misturar amizade e romance. Cor: AZUL-ROYAL Palpite: 38, 34, 20.

LIBRA 23/09 A 22/10

Dia de focar em boas vibes e ganhos materiais, mas o trabalho duro é a chave. No amor, paciência e diplomacia são essenciais para manter a harmonia, especialmente à noite, quando um passo mais sério pode acontecer. Aproveite o dia com equilíbrio e calma. Cor: MARRON Palpite: 33, 44, 17.

ESCORPIÃO 23/10 A 21/11

A Lua impulsiona seu carisma, aumentando sua presença e popularidade. No trabalho, atenção às responsabilidades e à saúde são essenciais, com foco e disciplina. No amor, as vibrações podem estar instáveis no começo, mas a noite promete momentos especiais com quem você gosta. Cor: LILÁS Palpite: 49, 31, 22.

SAGITÁRIO 22/11 A 21/12

Hoje é importante manter o controle financeiro e evitar gastos impulsivos, pensando no futuro. No trabalho, prefira atividades isoladas que potencializam sua produtividade. No amor, a dica é ir com calma e conhecer bem quem atrai sua atenção, pois o momento pede cautela. Aproveite o dia! Cor: AZUL-CLARO Palpite: 47, 20, 54.

CAPRICÓRNI 22/12 A 21/01

Hoje, o clima pode ficar mais tenso nas relações, especialmente com pessoas mais velhas ou familiares, exigindo paciência e palavras cuidadosas. No trabalho, foco e dedicação levam aos objetivos. No amor, evite conflitos e aproveite a noite para reacender o clima. Cor: AZUL-ESVERDEADO Palpite: 41, 04, 40.

AQUÁRIO 21/01 A 19/02

Hoje, o foco nos compromissos profissionais exige atenção, então evite exageros que prejudiquem seu bem-estar. Tente controlar críticas nos contatos, especialmente pela manhã. No amor, altos e baixos marcam o dia, mas à noite tudo melhora e a conexão fica mais forte. Aproveite o momento! Cor: AZUL Palpite: 21, 27, 45.

PEIXES 20/02 A 20/03

Hoje é dia de equilíbrio: aproveite a disposição para trabalhar com foco, evitando distrações, e evite gastos impulsivos. No amor, possíveis desafios podem surgir, mas a presença de Júpiter promete uma noite especial de conquista e romance. Aproveite o dia com esperança e cautela. Cor: AZUL-MARINHO Palpite: 15, 17, 33.

CULTURA

Ceilândia vai receber a 12ª Mostra de Literatura

Programação gratuita e foco em inclusão cultural são os motes do projeto, que chega à cidade no dia 30/5

A 12ª edição da Mostra de Literatura inicia sua programação presencial em Ceilândia reafirmando o compromisso com a democratização do acesso à cultura, a valorização da literatura periférica e a promoção da inclusão social no Distrito Federal. Com atividades gratuitas, o projeto reúne escritores, artistas, educadores e agentes culturais em uma programação que integra literatura, música, poesia, debates, contação de histórias e performances artísticas.

O público de Ceilândia conferirá toda a programação no sábado (30), das 9h às 11h45, no Centro Espírita Boa Árvore Módulo K – Área Especial, QNM 30 – Ceilândia Norte. A entrada é gratuita.

Além de Ceilândia, a iniciativa também realizará ações em Sol Nascente e Cidade Estrutural, fortalecendo a biodiversidade e ampliando o alcance da produção literária periférica do DF. A Mostra ainda conta com podcast e videocast próprios, que vêm ampliando o alcance do projeto nas plataformas digitais, com episódios que somam milhares de visualizações no YouTube e fortalecem o debate sobre literatura, cultura e inclusão social.



Projeto promove literatura periférica, acessibilidade e ações culturais

A abertura presencial terá a participação de nomes como Antônio Leitão, Marcelo Cuhê, Andrey do Amaral, Débora Cristina, Charles Roberto, Adma Oliveira, entre outros convidados.

Realizada com recursos do Fundo de Apoio à Cultura do Distrito Federal (FAC-DF), por meio da Secretaria de Cultura e Economia Criativa, a Mostra de Literatura se consolida como uma importante iniciativa artístico-cultural do DF, especialmente pela atuação em territórios periféricos e pelo desenvolvimento de atividades voltadas à inclusão de pessoas com deficiência.

Toda a programação presencial contará com acessibilidade em Libras, audiodescrição e espaços adaptados para pessoas com mobilidade reduzida e corpos não homogêneos. “Iniciamos por Ceilândia porque é uma cidade periférica cuja potência cultural converge dentro deste projeto. A literatura pulsa na cidade e queremos valorizar leitores, artistas e pro-

dutores culturais locais”, destaca Antonio Leitão, escritor com deficiência visual e morador da região.

O projeto também dialoga com os Objetivos de Desenvolvimento Sustentável (ODS), especialmente nas áreas de combate à pobreza, redução das desigualdades e promoção da educação de qualidade. Atualmente, a Mostra de Literatura é o único projeto cultural do Distrito Federal certificado pelo Instituto Selo Social pela aplicação efetiva dos ODS em suas ações.

Segundo Andrey do Amaral, um dos curadores da iniciativa, a proposta é utilizar a arte como ferramenta de transformação social. “A Mostra tem um propósito inclusivo e atua junto às comunidades periféricas com atividades voltadas às pessoas com deficiência. A curadoria prioriza artistas cuja produção cultural também representa uma forma de ativismo social”, afirma.

A programação completa pode ser acompanhada pelo Instagram: @mostradeliteraturadf.

PALAVRAS CRUZADAS DIRETAS

www.coquetel.com.br

© Revistas COQUETEL

Dois estilos na decoração de casas	Anormais	Obra de captação de água subterrânea	Roedor silvestre	(?) XII, Papa do período da 2ª Guerra	Artista que trabalha em sinais de trânsito
Utensílio descartável de higiene	Teste de deleção do HIV	Aves de (?) falção, água e condor	Estado nordestino		
		Cidade sul-africana			
Espaço teatral		Carne da feijoada	Apollo (?)	Irmã da mãe	Escola do setor aerespacial (sigla)
Senhor (pop.)			nave da viagem à Lua	Estágios de insetos	
Ocupar (cargo)		Emitir (vapores)			
(?) Holm, ator inglês		Divisão hospitalar			
(?) Cocker, cantor britânico	Marca dos textos de Gregório de Matos				Elemento preventivo do bócio (símbolo)
	Baratos	Deus da guerra na mitologia grega			
	Número de Estados da Região Sul			Barril em inglês	
				É intenso na sauna	
10.000 m² (Agr.)		Engodo de pesca (?)			Pais do Eixo do Mal, segundo os EUA
Maior (sincope)		confissão			
			Assim, em espanhol		Um dos sintomas da tuberculose
Menor unidade de som no idioma		O Estado neutro na orientação religiosa	Encurralo		
Informação da bula do remédio					Manifestação do deus hindu Vishnu
Opulenta		O Livro sagrado do Islã			
Nativo da península da Suécia		Artigo (abrev.)			Edson Fachin, ministro do STF
Formação rochosa no litoral marinho		Halo de luz			
				(?) lunar: possui cerca de 29 dias	
					Uma das comodites brasileiras

BANCO. 3/ast — val. 4/rama. 5/litla. 6/costão.

69

#FaçaCoquetel

Assine e receba no conforto da sua casa!

www.assinecoquetel.com.br

Assine nosso site!

COQUETEL

Solução

E	J	V	O	O	V	L	S	O	O
S	E	W	0	0	1	0	0	0	N
S	V	H	N	V	V	0	1	H	
O	Y	H	O	0	7	V	W	E	
I	H	7	V	X	E	S	O	F	
I	S	V	V	W	E	N	O	F	
V	V	0	S	I	H	O	W		
I	V	A	E	H	V	L	0	E	
S	E	H	V	0	7	E	0	F	
I	V	H	I	L	V	S	0		
H	V	7	V	X	E	N	V	I	
V	1	A	H	I	H	S	S	V	
H	0	I	V	d	0	I	S	V	
V	N	I	d	v	0	0	7	d	
7	E	d	v	d	0	0	N	E	
W	0	0	d	I	0				

VINIL É COISA DE CRINGE

Projeto volta ao Infínu para celebrar a cultura do CD em segunda edição

Depois do sucesso estrondoso da primeira edição, o projeto Vinil é Coisa de Cringe retorna ainda mais potente ao Infínu Comunidade Criativa, na 506 Sul. No dia 31 de maio (domingo), Brasília recebe novamente a feira que transformou o Compact Disc em símbolo de resistência cultural, nostalgia e troca afetiva. Em tempos de vinis inflacionados e streaming descartável, o evento celebra a materialidade da era digital tátil — os encartes, as caixinhas acrílicas, os 700MB e o som do laser.

Com o slogan “Vinil é investimento, CD é sentimento”, o projeto idealizado por Cláudio Bull e Ulisses de Freitas propõe um mercado de circulação digital baseado no desapego e na democratização do acesso à música física. A feira reúne CDs com preços populares, entre R\$ 5 e R\$ 50, além de uma zona permanente de escambo, incentivando o público a renovar seus acervos sem a lógica do colecionismo elitizado. Nesta segunda edição, o evento ganha reforço do designer e DJ Lua Alencar, ampliando o coletivo de “guardiões do digital”.

Mais do que uma feira, o

VECDC funciona como manifesto cultural. A programação inclui discotecagens realizadas exclusivamente com CDs originais, em sets comandados por Cláudio Bull, Ulisses de Freitas, Pedro Brandt e Lua Alencar, atravessando rock alternativo, música eletrônica, raridades da era pré-algoritmo e vocais femininos marcantes dos anos 1990 e 2000. O evento também contará com expositores de CDs, fanzines e livros, reunindo nomes como Ricardo Tubá, Nathan Kocawicz e Oto Livraria, entre outros, com verdadeiras gemas.

“Brasília sempre foi a capital do rock, mas ouvir música física virou artigo de luxo. A gente quer justamente o contrário: o laser, a caixinha acrílica, o encarte e a troca real entre pessoas. Queremos que todo mundo saia com a sacola cheia gastando pouco”, afirma o produtor e dj Claudio Bull.

Brincando com o conceito “cringe”, o evento mantém uma de suas regras simbólicas mais divertidas: LPs estão proibidos na feira. Quem aparecer com vinil “será convidado a se retratar”. Afinal, como diz outro lema da edição: “o som que não pula — a menos que esteja riscado”.

SERVIÇO

VINIL É COISA DE CRINGE (2ª EDIÇÃO) – FEIRA DE CDS, ESCAMBO E DISCOTECAGEM

Data: 31 de maio, das 12h às 19h. **Local:** Infínu Comunidade Criativa (CRS 506 Bloco A Loja 67, Brasília – DF). **DJs:** Cláudio Bull, Ulisses de Freitas, Pedro Brandt e Lua Alencar. **Expositores:** CDs, fanzines e livros. **Participações:** Ricardo Tubá, Nathan Kocawicz e Oto Livraria. **Entrada:** gratuita

FESTA DO DIVINO



Encerramento com Daniel Beira Rio e convidados enaltece tradição sertaneja

Como parte da programação cultural da 144ª Festa do Divino Espírito Santo, acontece também a 2ª edição do Festival Festa do Divino – Tradição Sertaneja, iniciativa que valoriza a música sertaneja e caipira do Distrito Federal, promovendo artistas locais e fortalecendo as tradições populares de Planaltina. O festival integra cultura, religiosidade e identidade regional, encerrando a programação com show do cantor Daniel Beira Rio.

Mais do que uma festividade religiosa, a Festa do Divino representa um importante espaço de encontro entre gerações, reafirmando a identidade cultural e a memória coletiva das comunidades do Distrito Federal e Entorno.

Para o festival, que conta com recursos do Fundo de Apoio à Cultura do Distrito Federal, foi aberta uma convocatória para que músicos do universo sertanejo e moradores de Planaltina e entorno participassem do evento que fecha as celebrações de 2026. Os artistas subirão ao palco com o anfitrião

Daniel Beira Rio, prometendo um show emocionante que, em sua segunda edição, atrai mais e mais pessoas da nova geração ao festejo tradicional. Na programação, Alef Senna, Dhessy Monteiro, Cida Avelar, Matheus Vêras, Amanda Amaral, Luciana Araujo, Saulo Giovannih e a dupla Felipe e Allan.

Já Daniel Beira Rio está na estrada há bastante tempo. Seu novo hit, intitulado “Sobe, meu bem”, já é sucesso nas redes e nos eventos presenciais por onde o cantor passa. Este projeto conta com recursos do Fundo de Apoio à Cultura do Distrito Federal.

SERVIÇO

Festival Festa do Divino – Tradição Sertaneja

Grande show com Daniel Beira Rio e artistas de Planaltina. DE GRAÇA.

Quando: sábado (3), a partir das 15h. **Onde:** Rua Hugo Lobo – Setor Tradicional, entre Espetinho Diskina e Whiskritório, locais conhecidos na região.

ESPORTE

Brasileirão: Fla x Coritiba abre última rodada antes da Copa

Partida será neste sábado (30), no Maracanã, a partir das 16h; e marca a pausa da competição devido à Copa do Mundo

Flamengo x Coritiba se enfrentam no sábado, 30 de maio de 2026, às 16h, no Maracanã, pela Série A do Brasileirão. A partida terá transmissão do SporTV, Premiere e Globoplay.

O duelo coloca frente a frente duas equipes tradicionais do futebol brasileiro em mais uma rodada da competição nacional. Jogando em casa, o Rubro-Negro busca aproveitar o mando de campo diante da torcida. O Coritiba, por sua vez, visita o Flamengo tentando pontuar fora de casa em um dos estádios mais conhecidos do país.

CONFRONTOS

O confronto pela 18ª rodada coloca o time paranaense frente a frente com um tabu de 25 anos: esse é o período que o Coxa não vence o Rubro-Negro no Rio de Janeiro.

A última vitória alverde em solo carioca aconteceu em 30 de agosto de 2001, pelo Campeonato Brasileiro. Na ocasião, o Coritiba bateu o Flamengo por 1 a 0, com gol de Evair, no Maracanã.

Desde então, o retrospecto no Rio se tornou amplamente

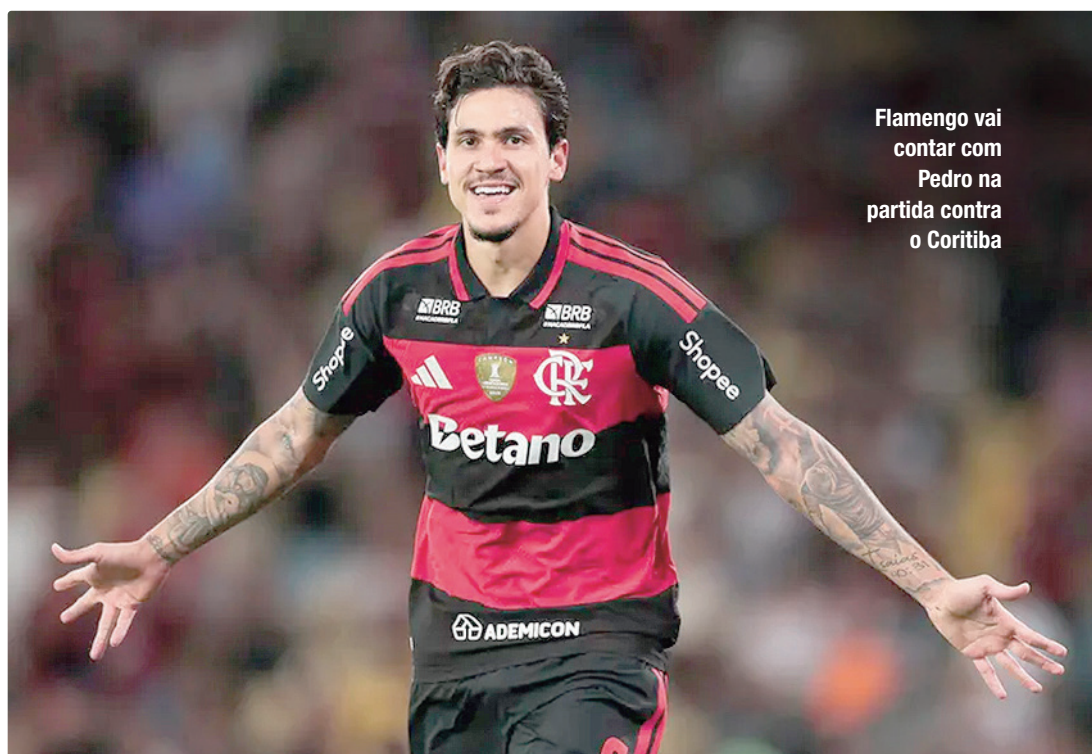

Flamengo vai contar com Pedro na partida contra o Coritiba

FOTO: GILVAN DE SOUZA/FLAMENGO

favorável aos cariocas. Em 14 partidas disputadas após aquele triunfo, o Flamengo venceu 11 vezes e houve três empates.

O domínio também aparece no histórico geral do duelo com mando rubro-negro: em 29 jogos, são 19 vitórias flamenguistas, sete empates e apenas três resultados positivos para o Coritiba.

Flamengo e Coritiba já se defrontaram 57 vezes, com o Flamengo a apresentar vantagem: 30 vitórias, contra 17 triunfos do Coritiba.

No Estádio Jornalista Mário Filho (Maracanã), o

Flamengo apresenta vantagem nos duelos frente ao Coritiba: 19 vitórias em 29 jogos. O Coritiba soma três triunfos.

PROVÁVEIS ESCALAÇÕES

FLAMENGO: Rossi; Ayrton Lucas, Vitão, Léo Ortiz e Royal; Erick Pulgar, Everton Araújo; Luiz Araújo, Bruno Henrique, Samuel Lino; Pedro. **Técnico:** Léo Jardim.

Coritiba: Pedro Rangel; JP Chermont, Jacy, Tiago Cósier e Bruno Melo; Thiago Santos, Sebastián Gómez e Josué; Breno Lopes, Lavega e Pedro Rocha. **Técnico:** Fernando Seabra.

CLASSIFICAÇÃO

POSICÃO	P	J	V	E	D	GP	GC	SG	
1	Palmeiras	38	17	11	5	1	29	13	16
2	Flamengo	31	16	9	4	3	28	16	12
3	Fluminense	30	17	9	3	5	27	22	5
4	Athletico-PR	27	17	8	3	6	23	18	5
5	Bragantino	26	17	8	2	7	22	18	4
6	Coritiba	26	17	7	5	5	24	21	3
7	São Paulo	25	17	7	4	6	23	19	4
8	Bahia	23	16	6	5	5	23	22	1
9	Cruzeiro	23	17	6	5	6	23	27	-4
10	Botafogo	22	16	6	4	6	30	29	1
11	Vitória	22	16	6	4	6	20	22	-2
12	Atlético-MG	21	17	6	3	8	21	23	-2
13	Internacional	21	17	5	6	6	20	19	1
14	Grêmio	21	17	5	6	6	19	20	-1
15	Corinthians	21	17	5	6	6	15	18	-3
16	Vasco	20	17	5	5	7	22	28	-6
17	Santos	18	17	4	6	7	23	28	-5
18	Mirassol	16	16	4	4	8	18	23	-5
19	Remo	15	17	3	6	8	20	29	-9
20	Chapecoense	9	16	1	6	9	17	32	-15

18ª RODADA

SÁBADO (30)	
16h	Flamengo x Coritiba (Maracanã)
16h	Athletico-PR x Mirassol (Arena da Baixada)
17h30	Grêmio x Corinthians (Arena do Grêmio)
17h30	Bahia x Botafogo (Arena Fonte Nova)
21h	Santos x Vitória (Vila Belmiro)
DOMINGO (31)	
11h	Bragantino x Internacional (Cicero de Souza Marques)
16h	Vasco x Atlético-MG (São Januário)
16h	Palmeiras x Chapecoense (Allianz Parque)
20h30	Cruzeiro x Fluminense (Mineirão)
20h30	Remo x São Paulo (Mangueirão)

Bahia recebe o Botafogo, neste sábado

Bahia x Botafogo se enfrentam neste sábado, 30 de maio, pela 18ª rodada do Brasileirão 2026. A partida será disputada às 17h30, na Casa de Apostas Arena Fonte Nova, em Salvador. O duelo terá a transmissão do Globo e Premiere.

O duelo coloca frente a frente dois times separados por apenas um ponto na tabela. O Bahia aparece na 8ª colocação, com 23 pontos, enquanto o Botafogo ocupa o 10º lugar, com 22.

COMO CHEGAM AS EQUIPES

O Bahia chega pressionado para o confronto em casa. A equipe comandada por Rogério Ceni não vence há oito partidas, com cinco derrotas e três empates no período.

Na última rodada do Brasi-

leirão, o Tricolor foi derrotado pelo Coritiba por 3 a 2, no Couto Pereira. O resultado manteve o time na 8ª posição, com 23 pontos em 16 jogos.

Atuar na Arena Fonte Nova é um ponto importante para o Bahia tentar reagir antes da pausa no calendário. Diante da torcida, a equipe busca encerrar a sequência negativa e se aproximar novamente da parte de cima da tabela.

O Botafogo chega embalado após vencer o Caracas por 3 a 1, fora de casa, pela Copa Sul-Americana. O resultado garantiu ao time carioca a liderança geral da fase de grupos da competição continental.

No Brasileirão, o último compromisso do Alvinegro foi o empate por 1 a 1 com o São

Paulo. A equipe aparece na 10ª colocação, com 22 pontos em 16 partidas.

O time comandado por Francilim Carvalho tem apenas um ponto a menos que o Bahia e tenta aproveitar o bom momento recente para subir na classificação.

PROVÁVEIS ESCALAÇÕES

BAHIA: João Paulo ou Ronaldo; Román Gómez, David Duarte, Kanu e Iago Borduchi; Erick; Everton Ribeiro e Jean Lucas; Erick Pulga, Sanabria e Willian José. **Técnico:** Rogério Ceni.

BOTAFOGO: Neto; Vitinho, Justino, Ferraresi e Alex Telles; Huguinho e Medina; Rodríguez, Montoro e Villalba; Arthur Cabral. **Técnico:** Francilim Carvalho.

FUTEBOL FEMININO

Sub-20: decisão entre Flamengo e São Paulo será nesta sexta-feira

O Flamengo e São Paulo se enfrentam nesta sexta-feira (29), às 21h, pelo jogo de volta da final do Campeonato Brasileiro Feminino Sub-20. A decisão acontecerá no Estádio Luso Brasileiro, no Rio de Janeiro. A partida terá entrada gratuita para os torcedores. E também será transmitida pela TV Brasil.

No primeiro confronto da final, disputado na Arena Inamar, em Diadema (SP), o Flamengo venceu por 1 a 0 e abriu vantagem na disputa pelo título nacional da categoria. Na ocasião, Isabela Nunes (foto) marcou o gol da equipe carioca em cobrança de falta no segundo tempo.

Por isso, o São Paulo precisa

vencer por dois ou mais gols de diferença para conquistar o campeonato no tempo regulamentar. Porém, caso o Tricolor vença por apenas um gol de vantagem, a decisão irá para os pênaltis.

FLAMENGO ESTÁ NA 3ª FINAL CONSECUTIVA

O Flamengo vai disputar nesta sexta-feira sua terceira final consecutiva de Brasileirão Sub-20. Em 2025, a equipe foi derrotada pelo Botafogo por 1 x 0 e fechou a competição como vice. No ano anterior, em 2024, o Rubro-Negro disputou o título também contra o Botafogo, mas o placar foi estrondoso. O time venceu o Alvinegro por 7 x 0 na final da competição.

Série A1: Competição já entrou em pausa devido à Copa do Mundo

CLASSIFICAÇÃO

POSICÃO	P	J	V	E	D	GP	GC	SG	
1	Corinthians	28	12	9	1	2	31	13	18
2	Palmeiras	27	12	8	3	1	27	10	17
3	São Paulo	26	12	8	2	2	19	8	11
4	Ferroviária	22	12	6	4	2	19	12	7
5	Flamengo	22	12	6	4	2	19	13	6
6	Bahia	21	12	6	3	3	22	16	6
7	Cruzeiro	21	12	5	6	1	23	14	9
8	Internacional	20	12	6	2	4	13	10	3
9	Grêmio	17	12	5	2	5	17	12	5
10	Bragantino	17	12	5	2	5	19	20	-1
11	Fluminense	16	12	4	4	4	14	14	0
12	Santos	14	12	3	5	4	12	15	-3
13	Atlético-MG	12	12	3	3	6	14	16	-2
14	Juventude	9	12	2	3	7	7	12	-5
15	Mixto-MT	7	12	1	4	7	8	24	-16
16	América-MG	6	12	1	3	8	6	25	-19
17	Botafogo	5	11	1	2	8	7	22	-15
18	Vitória	3	11	0	3	8	7	28	-21

13ª RODADA

SEXTA (24/7)	
19h	Flamengo x Grêmio (Luso-Brasileiro)
20h	Internacional x Fluminense (Sesc Campestr)
21h30	Cruzeiro x São Paulo (Arena do Jacaré)
SÁBADO (25/7)	
15h	América-MG x Santos (A definir)
16h	Mixto-MT x Palmeiras (A definir)
17h	Bragantino x Atlético-MG (A definir)
DOMINGO (26/7)	
11h	Corinthians x Vitória (Parque São Jorge)
15h	Juventude x Ferroviária (A definir)
SEGUNDA (25)	
19h	Bahia x Botafogo (Arena Cajueiro)

RECONHECIMENTO



Felipão: "Você foram escolhidos e fazem parte de uma elite. E essa elite tem que saber: 'eu jogo pelo outro, eu faço pelo outro'"

FOTO: RAFAEL RIBEIRO/CFB

Pentacampeão com a seleção, Felipão é homenageado na Granja Comary

Último treinador a conquistar a Copa do Mundo no comando da seleção brasileira, lá se vão 24 anos do pentacampeonato no Japão, Luiz Felipe Scolari foi homenageado pelos jogadores e comissão técnica nesta quinta-feira (28), na Granja Comary, em Teresópolis (RJ). Atual coordenador técnico do Grêmio, Felipão aproveitou para incentivar os convocados na busca do hexa.

"Como é bom ser campeão do mundo, e vocês têm toda essa possibilidade. É difícil, se fecharem entre vocês. Vocês foram escolhidos e fazem parte de uma elite. E essa elite tem que saber: 'eu jogo pelo outro, eu faço pelo outro'", defendeu Felipão, penta com a Amarelinha em 2002.

Aposentado da beira do gramado desde 2022, o ex-técnico gaúcho de 77 anos assistiu ao segundo treino da seleção em Teresópolis, antes de ser agraciado com uma placa comemorativa com os principais títulos que faturou ao longo da carreira.

Dos 26 convocados por Ancelotti, Felipão treinou Igor Thiago e Danilo Santos, quando jogavam na categorias de base do Cruzeiro e Palmeiras, respectivamente. Também comandou o goleiro Weverton quando faturou o Brasileirão 2028 pelo Palmeiras, e Neymar, durante a Copa do Mundo de 2014, no Brasil.

Felipão e Ancelotti se torna-

ram amigos após a temporada 2008/2009, quando o treinador brasileiro deixou o comando técnico do Chelsea e foi sucedido pelo italiano. O gaúcho prestigiou o amigo comparecendo ao evento de apresentação de Ancelotti como técnico da Amarelinha há quase um ano, e também na coletiva da primeira convocação da Amarelinha.

"Uma equipe não começa só pelo Carlo, começa por toda a comissão. Esta é a equipe do Brasil. E saibam que um tem que fazer pelo outro e tem que cobrar e aceitar do outro. Aceitar é muito difícil. Vocês têm um cara [Carlo Ancelotti] que irá comandar vocês e que conhece [de futebol]. Portanto, aceitem, dialoguem, conversem. Quero que vocês ganhem, porque quem ganha é o Brasil, somos todos nós. Desejo a vocês tudo de bom e saibam se doar pelo Brasil e pelo outro", disse Felipão aos jogadores.

OUTRAS CONQUISTAS

Após o pentacampeonato com a seleção brasileira, Felipão conduziu Portugal à conquista da Eurocopa de 2004 e permaneceu no comando do time lusitano até 2008. Ele voltou a treinar a Amarelinha em novembro de 2012, e meses depois foi campeão da Copa das Confederações de 2013, no Brasil, torneio que serviu de evento teste para o Mundial um ano depois no país.

LIBERTADORES

Sorteados os confrontos das oitavas

O caminho da Conmebol Libertadores 2026 foi definido por sorteio realizado nesta sexta-feira (29) na sede da entidade em Luque, no Paraguai. Destaque para o confronto brasileiro entre Flamengo e Cruzeiro já nas oitavas de final.

Além das oitavas de final, foi pareado o restante do chaveamento até a decisão em Montevidéu, no Uruguai, no dia 28 de novembro. As oitavas de final da Libertadores tem como data base os dias 11 e 20 de agosto. A Conmebol irá divulgar a divisão das partidas nos próximos dias.

FOTO: REPRODUÇÃO/COMEBOL



PREMIAÇÃO

Fase de grupos: 1 milhão de dólares (R\$ 5,15 milhões)
Vitória na fase de grupos: 340 mil de dólares (R\$ 1,75 milhão)
Oitavas de final: 1,25 milhão de dólares (R\$ 6,44 milhões)
Quartas de final: 1,7 milhão de dólares (R\$ 9 milhões)
Semifinal: 2,3 milhões de dólares (R\$ 11,85 milhões)
Vice-campeão: 7 milhões de dólares (R\$ 36 milhões)
Campeão: 25 milhões de dólares (R\$ 129 milhões)

DATAS BASE

Oitavas de final: 11 a 20 de agosto
Quartas de final: 8 a 17 de setembro
Semifinais: 14 a 22 de outubro
Final: 28 de novembro