



CEILÂNDIA

GDF INVESTE EM MOBILIDADE E ACESSIBILIDADE EM CEILÂNDIA

De 2019 para cá, Ceilândia atingiu um marco histórico, chegando a 110 km de calçadas até março de 2026. O resultado consolida um dos maiores avanços em infraestrutura urbana da maior região administrativa do DF.

PÁGINA 3



ESPORTE

LIGA DAS NAÇÕES

BRASIL ENCARA A BULGÁRIA, SÁBADO (6), NO NILSON NELSON

Duelo será a partir das 11h, em Brasília. Seleção já venceu o Holanda e a República Dominicana nas duas primeiras rodadas. **PÁGINA 8**

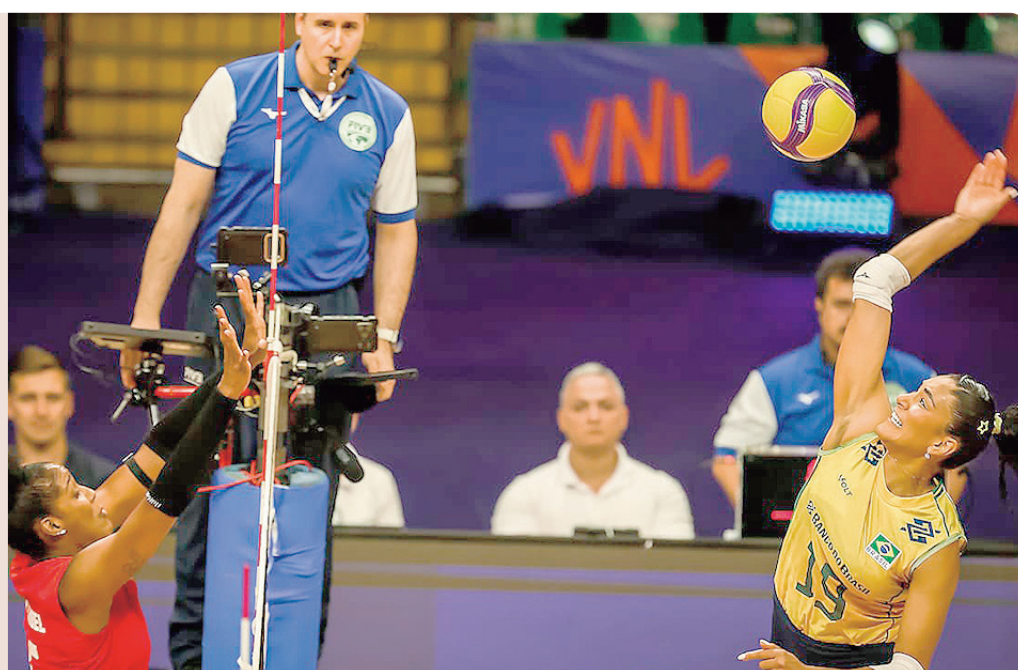

POLÍTICA

FACÇÕES PCC E CV PASSAM A SER CLASSIFICADAS COMO TERRORISTAS

PÁGINA 4

ECONOMIA

BRASIL SOBERANO GOVERNO AMPLIA O ACESSO AO PROGRAMA

PÁGINA 5

SAÚDE

CUIDADOS COM O CORAÇÃO TAMBÉM PASSAM PELA SAÚDE BUCAL

PÁGINA 6

CIDADES



UMA DAS PRINCIPAIS INTERVENÇÕES DE MOBILIDADE URBANA COMPLETA 3 ANOS

O complexo viário reduziu os congestionamentos, separou o fluxo de carros, ônibus e pedestres, além de mudar completamente o visual do Centro de Taguatinga, com projeto paisagismo. **PÁGINA 2**

CIDADES

Túnel Rei Pelé completa 3 anos com menos congestionamento

Passagem subterrânea recebeu investimento de R\$ 275 milhões e reorganizou a circulação no centro de Taguatinga

O Túnel Rei Pelé, em Taguatinga, completa três anos nesta sexta-feira (5) como uma das principais intervenções de mobilidade urbana do Distrito Federal. Inaugurado em 5 de junho de 2023, o complexo viário recebeu investimento de R\$ 275 milhões, separou o fluxo de carros, ônibus e pedestres no centro da cidade e eliminou um dos principais pontos de congestionamento da região.

A passagem subterrânea faz parte do Corredor Eixo Oeste e liga a Avenida Elmo Sereje à Estrada Parque Taguatinga (EPTG), com três faixas de rolamento em cada sentido. Na superfície, o boulevard de Taguatinga passou a reunir calçadas acessíveis, estacionamentos, ciclovia, paisagismo, iluminação e faixas exclusivas para ônibus, separando os fluxos que antes disputavam o mesmo espaço.

Para quem atravessava o centro de Taguatinga antes da obra, a principal mudança foi no tempo de deslocamento. O administrador regional de Taguatinga, Ezequias Pereira da Silva, lembra que o problema não estava na distância,



O Túnel Rei Pelé abriu mais espaço para pedestres na parte superior e mudou a paisagem do centro de Taguatinga

mas no cruzamento intenso entre veículos, ônibus e pedestres. “O trecho é de apenas 1 quilômetro, mas o engarrafamento era muito grande. Hoje os ônibus passam por cima, os veículos passam por baixo e acabou aquele congestionamento. O Túnel Rei Pelé veio para mudar a história de Taguatinga”, afirmou.

Moradora do DF há mais de 40 anos, a aposentada Guilhermina Pereira de Macedo, de 60 anos, também comemora a diferença na rotina de quem anda a pé pelo centro da cidade. Antes, segundo ela, atravessar as pistas exigia atenção redobrada, principalmente para idosos e crianças. “Agora está melhor, sem comparação. A gente passa sem medo de ser

atropelada. Está muito bom mesmo”, disse.

O aposentado Joaquim Rodrigues, de 66 anos, acompanhou a expansão de Taguatinga desde a época em que uma rotatória organizava o trânsito no centro da cidade. Para ele, o túnel deu nova organização a uma área que se tornou ponto de passagem de moradores de várias regiões do DF. “Era caótico. O trânsito vinha de várias cidades vizinhas, como Ceilândia e Samambaia. Estava insuportável. A obra é muito útil para a mobilidade das pessoas e para a urbanização”, resumiu.

COMÉRCIO

O impacto também é sentido por quem trabalha no cen-

tro de Taguatinga. Lojista na cidade há 38 anos, Geraldo César de Araújo afirma que a passagem subterrânea melhorou o fluxo de veículos e deixou a região mais livre. “Hoje nós temos a ligação por baixo para os carros de passeio, e isso dá um melhor fluxo de veículos no centro de Taguatinga”, avaliou.

Segundo Geraldo, Taguatinga sempre teve papel estratégico por ligar várias cidades e concentrar serviços, lojas e shoppings. Com o túnel e o boulevard, ele vê uma região central mais organizada para moradores, trabalhadores e consumidores. “A cidade ficou mais livre. O trânsito sentido norte-sul ficou mais livre nesse ponto beneficiado pelo túnel”, acrescentou.

Passagem abriu espaço para o boulevard

Na superfície, o boulevard mudou a paisagem do centro de Taguatinga. A Novacap executou o paisagismo do espaço, com cerca de 15 mil m² de grama, canteiros ornamentais com 8 mil flores, 150 arbustos e 35 ipês. A área também ganhou calçadas acessíveis, ciclovia, iluminação, estacionamentos reorganizados e espaços de convivência.

A estudante Alessandra Dalva Almeida de Oliveira, 16, passa pela região com frequência e disse que a nova configuração deixou o centro mais organizado. “O túnel ajudou muito. As faixas de pedestre e as paradas estão melhor posicionadas. A iluminação melhorou bastante, e a paisagem também”, observou.



O boulevard tem 15 mil m² de grama, 8 mil flores, além de calçadas acessíveis

O aposentado Hidelmara Amaro da Silva, que chegou a Brasília em 1968 e morou por muitos anos em Taguatinga, também vê diferença expressiva

na mobilidade. “Facilitou bastante a vida das pessoas aqui de Taguatinga e desafogou muito o trânsito. Foi muito bom fazer esse túnel”, destacou.

MONITORAMENTO

Além da nova organização viária, o Túnel Rei Pelé conta com monitoramento permanente. A Central de Controle Operacional acompanha o tráfego 24 horas por dia, com 20 câmeras instaladas no interior da passagem subterrânea e nos acessos. As imagens são transmitidas em tempo real para a central, onde agentes monitoram o fluxo de veículos e podem acionar equipes em caso de acidente, pane mecânica ou outra ocorrência.

A estrutura conta com apoio de órgãos de trânsito e segurança. Há agentes de plantão e guincho de prontidão para atuação rápida, além de câmeras capazes de auxiliar na identificação de infrações.

FESTIVAL NA PRAIA

Evento, de 13 de junho a 27 de setembro, terá 48 vagas para ambulantes

O Festival Na Praia 2026, que ocorrerá de 13 de junho a 27 de setembro, terá 48 vagas para ambulantes na modalidade de barraca, sendo duas reservadas para pessoas com deficiência. A Secretaria Executiva das Cidades vai cadastrar os interessados em obter licença eventual de trabalho na próxima segunda-feira (8) no auditório do Edifício Sede do Detran-DF, localizado no SAM lote A Bloco B – Asa Norte, no horário de 9h às 17h.

É necessário apresentar original e cópia de documento pessoal com foto e comprovante de endereço no nome do ambulante ou declaração de residência. Somente poderão se inscrever para concorrer às vagas vendedores ambulantes que utilizam barraca de alimentação.

O evento será dividido em quatro períodos e cada vendedor ambulante ficará licenciado por um de nove dias de shows. A montagem deverá seguir as seguintes datas:

ESQUEMA

- 1º período: 13/6, 14/6, 19/6, 20/6, 24/6, 26/6, 27/6, 3/7 e 5/7
- 2º período: 10/7, 11/7, 12/7, 18/7, 19/7, 24/7, 25/7, 31/7 e 1º/8
- 3º período: 7/8, 8/8, 14/8, 15/8, 21/8, 22/8, 23/8, 28/8 e 29/8
- 4º período: 4/9 a 27/9.

Serão 12 barracas para cada período, que somente poderão utilizar no máximo seis mesas plásticas com quatro cadeiras.

A divulgação do resultado do chamamento público será no dia 9 de junho, no site da Secretaria de Governo. Os contemplados vão retirar as licenças na data que precede a cada período, no Anexo do Palácio do Buriti, de 9h às 17h, onde serão repassadas informações e orientações sobre o trabalho no dia do evento. Não será entregue autorização fora do dia e horário estipulados.



Credenciamento dos interessados ocorrerá na segunda-feira (8)

PLANO PILOTO

Acolhimento à população em situação de rua ocorre neste fim de semana

O Governo do Distrito Federal (GDF) fará a oferta de acolhimento e assistência social a pessoas que estão instaladas em 26 endereços distintos do Plano Piloto. A ação está prevista para ter início às 9h deste sábado (6), é coordenada pela Casa Civil e envolve as secretarias de Desenvolvimento Social (Sedes-DF), de Saúde (SES-DF), de Educação (SEE-DF), de Desenvolvimento Econômico, Trabalho e Renda (Sedet-DF), de Segurança Pública (SSP-DF), de Proteção da Ordem Urbanística (DF Legal) e de Justiça e Cidadania (Sejus-DF), o Serviço de

Limpeza Urbana (SLU), a Novacap, a Codhab, o Detran-DF, a Polícia Militar, a Polícia Civil, o Corpo de Bombeiros Militar e o Conselho Tutelar.

A DF Legal fará o desmonte das estruturas das pessoas em situação de rua e o transporte dos pertences ao local regular indicado pelo ocupante. Em último caso, o governo levará os objetos pessoais ao depósito da pasta, no SIA Trecho 04, lotes 1380/1420, para retirada em até 60 dias, sem qualquer custo para o responsável. As pessoas em situação de rua também serão encaminhadas para atendimento da Sedes.

SAÚDE MENTAL: O LIMITE ENTRE O BEM-ESTAR E A RESPONSABILIDADE LEGAL

A saúde mental, historicamente relegada ao campo da subjetividade e do foro íntimo, atravessa hoje uma transição necessária para o cerne do ordenamento jurídico brasileiro. O que outrora era visto como uma benevolência institucional ou uma preocupação secundária na gestão de pessoas e políticas públicas, hoje se impõe como uma obrigação legal inafastável, sustentada por um arcabouço normativo que exige das organizações e do Estado uma postura proativa, e não apenas reativa. A dignidade da pessoa humana, fundamento da nossa República, é o ponto de partida para compreendermos que o bem-estar psíquico não é um privilégio, mas uma extensão do direito à vida e à saúde, conforme preconizado pelo Artigo

196 da Constituição Federal. No entanto, a novidade reside na forma como o Direito contemporâneo passou a decodificar o sofrimento mental como um risco passível de prevenção e reparação.

Nesse cenário, a promulgação de legislações como a Lei 14.831/2024, que institui o Certificado Empresa Promotora da Saúde Mental, sinaliza que o legislador reconhece a urgência de uma mudança cultural. Não se trata apenas de cumprir protocolos formais ou de oferecer benefícios superficiais de bem-estar; a obrigação legal agora se manifesta no dever de cuidado e na mitigação de riscos psicossociais. O ambiente de trabalho, especificamente, tornou-se o epicentro dessa discussão, onde a negligência com

a integridade emocional do colaborador pode configurar dano moral existencial ou doença ocupacional. O Judiciário tem sido cada vez mais rigoroso ao entender que o nexo causal entre a gestão organizacional e o transtorno mental é uma realidade técnica, e o descumprimento do dever de garantir um meio ambiente de trabalho saudável gera responsabilidades civis e administrativas severas.

Entretanto, a judicialização da saúde mental não deve ser vista como um fardo, mas como um convite à maturidade das relações sociais e laborais. Quando o Direito estabelece que a saúde mental é uma obrigação, ele está, na verdade, protegendo a sustentabilidade da própria sociedade. O custo da omissão é infinita-

mente superior ao investimento em prevenção: o absenteísmo, o presenteísmo e o colapso dos sistemas previdenciários são as consequências diretas de uma visão obsoleta que ignora a invisibilidade da dor psíquica. É imperativo que gestores e operadores do Direito compreendam que a conformidade legal (compliance) hoje passa, obrigatoriamente, pelo acolhimento do indivíduo em sua totalidade.

Portanto, elevar a saúde mental ao status de obrigação jurídica é um avanço civilizatório que retira o indivíduo do isolamento de sua patologia e o coloca sob o manto da proteção institucional. Não basta mais que as empresas e o Estado se digam preocupados; é preciso que

existam mecanismos claros de governança, canais de escuta ativa e políticas de redução de estresse que sejam auditáveis e eficazes. A transição da empatia para a norma jurídica é o que garante que o cuidado não seja interrompido por crises econômicas ou mudanças de gestão. No final das contas, o cumprimento dessa obrigação legal é o que separa uma sociedade que apenas sobrevive de uma sociedade que efetivamente prospera com dignidade.

LUDMILA SANTORO, Ludmila Santoro é psicóloga, pós-graduada em Orientação Familiar e Psicoterapia Breve pelo Instituto Sedes Sapientiae

Brasília Agora
BSB ONLINE

TÍTULO DEPOSITADO NO INPI
SOB Nº 828213798
JORNAL BRASÍLIA AGORA EMPRESA JORNALÍSTICA LTDA - ME
REDAÇÃO E DEPTº COMERCIAL
SIG Quadra 3 Bloco B, Entrada 75 - Sala 101 - Brasília-DF
CEP: 71200-432 - Fone: (61) 3344-9063 e 3344-9064.

Parque Gráfico: SIA quadra 3C lote 24, fundos. Fone: 3341-3852

CNPJ: 04.785.801/0001-60

E-mail: bsbagora@gmail.com
Site: www.brasiliaagora.com.br
Diretor: SÍLVIO AFFONSO

SEU JORNAL

Editora Geral: KÁTIA SLEIDE
Editor: RODRIGO LEITÃO
Fontes: AGÊNCIAS BRASIL e BRASÍLIA

CNPJ: 11.362.418/0001-65

BSB
ONLINE

CIRCULAÇÃO
BRASÍLIA: Plataforma superior e inferior da Rodoviária do Plano Piloto; Estações do Metrô; GDF e Governo Federal. Tribunais, bancas de revistas, rede de escolas particulares e rede de hospitais e clínicas.

GOIÁS: Goiânia; Anápolis; Luziânia; Cidade Ocidental; Novo Gama; Valparaíso; Santo Antônio do Descoberto; Aguas Lindas; Formosa; Planaltina de Goiás. Lista VIP + Restaurantes + Agências de Publicidade.

ARTIGOS E COLUNAS assinados são de inteira responsabilidade de seus autores

CIDADES

Ações do GDF ampliam mobilidade e acessibilidade em Ceilândia

Cidade alcança marca de 110 km de calçadas e segue ampliando infraestrutura para pedestres, ciclistas e pessoas com deficiência

A retomada das obras das calçadas e da ciclovia da M2 reforça o conjunto de investimentos que vêm transformando a mobilidade urbana e a acessibilidade em Ceilândia. A intervenção, executada pela empresa responsável pelo projeto, ganha ainda mais relevância neste período em que se celebra o Dia Mundial da Bicicleta, destacando a importância de incentivar meios de transporte sustentáveis e seguros.

Enquanto o programa GDF na Sua Porta leva mais de 40 serviços públicos diretamente à população, as obras de infraestrutura seguem avançando em diversas regiões da cidade. Por meio da Companhia Urbanizadora da Nova Capital (Novacap), o Governo do Distrito Federal tem ampliado a rede de calçadas e ciclovias, garantindo melhores condições de circulação para pedestres, ciclistas e pessoas com deficiência. “Estamos trabalhando para garantir mais acessibilidade, segurança e qualidade de vida à população, com investimentos em calçadas, ciclovias e requalificação dos espaços públicos. A retomada das obras da ciclovia da M2 reforça esse compromisso e simboliza a constru-



Ceilândia avança como cidade mais acessível, segura e prepara para atender às necessidades da população

ção de uma cidade mais inclusiva, preparada para atender pedestres, ciclistas e pessoas com deficiência”, diz o presidente da Novacap, Fernando Leite.

Desde 2019, Ceilândia atingiu um marco histórico na área de acessibilidade, chegando a 110 quilômetros de calçadas entregues até março de 2026. O resultado consolida um dos maiores avanços em infraestrutura urbana da maior região administrativa do Distrito Federal.

Considerando as obras já concluídas, as que estão em execução e aquelas em fase de contratação e licitação, os investimentos destinados à cidade já ultrapassam R\$ 423 milhões. Os recursos são aplicados em diversas frentes, com destaque para obras de infraestrutura, mobilidade urbana, acessibilidade, requalifi-

cação viária e espaços públicos.

OBRAS POR TODA PARTE

Somente em janeiro de 2026, foram entregues quatro quilômetros de novas calçadas na QNN 27, em Ceilândia Norte, nas proximidades do Sesc Ceilândia, um dos locais com maior fluxo de pessoas da região.

Ao longo de 2025, diversos outros pontos da cidade também receberam novas estruturas para pedestres, beneficiando milhares de moradores. Entre os locais contemplados estão as regiões da EQNM 02/04, QNM 13 (CILC), EQNP 1/5, 11 e 28/32, EQNN 4/6, 18/20, 22/24 e QNN 27, além da Praça dos Eucaliptos.

As melhorias também chegaram ao Setor O, contemplando as quadras QNO 01/03, QNO 6, EQNO 18/19 e EQNO

17/18, incluindo áreas próximas a unidades de ensino e ao Parque Recreativo do Setor O.

Outras regiões beneficiadas incluem o Setor de Indústrias de Ceilândia, a Universidade de Brasília (UnB), o Instituto Federal de Brasília (IFB), a Área de Desenvolvimento do P Sul e importantes ligações viárias, como o trecho entre a Via P5 e a Avenida N2 Sul, próximo à Escola Técnica de Ceilândia.

Também foram executadas obras ao longo da Via N1 Sul, nas conexões entre as vias N1 e N2 Sul, no canteiro central da N2 Sul e na ligação da passarela da BR-070, ao lado do terminal do Setor O, facilitando o acesso da população ao Centro de Ensino Especial 02, à Feira Permanente, ao Centro de Saúde nº 7 e à 24ª Delegacia de Polícia.

PARK SUL

Com investimento de R\$ 3,3 milhões, Superquadra ganha 5,5 km de asfalto

As obras de pavimentação da Superquadra Park Sul entraram na fase final de execução, levando mais segurança, conforto e mobilidade para moradores, comerciantes e motoristas que circulam diariamente pela região. A intervenção é executada pela Secretaria de Obras e Infraestrutura (SODF), com apoio da Administração Regional do Guarã.

Com investimento de aproximadamente R\$ 3,3 milhões, os serviços contemplam mais de 5,5 quilômetros de vias duplicadas e contam com a aplicação de cerca de 6,5 mil toneladas de massa asfáltica. A iniciativa integra as ações do Governo do Distrito Federal (GDF) voltadas para a recuperação da malha viária e a melhoria da infraestrutura urbana.

Além de proporcionar mais conforto aos usuários das vias, a obra contribui para aumentar a durabilidade do pavimento, melhorar a fluidez do trânsito e garantir boas condições de deslocamento em uma das regiões que mais receberam investimentos públicos em infraestrutura nos últimos anos.

“Quem circulava pela Super-

quadra Park Sul havia alguns anos convivido com problemas de drenagem, desgaste do pavimento e limitações na infraestrutura urbana”, lembra o secretário de Obras e Infraestrutura, Valter Casimiro.

“A nova pavimentação chega para consolidar esse processo de transformação, oferecendo mais segurança, conforto e qualidade de vida para moradores, comerciantes e todos que utilizam essas vias diariamente”, avalia o gestor. “São obras estruturantes que mudam a paisagem urbana e impactam positivamente a vida das pessoas.”

Para o administrador do Guarã, Artur Nogueira, a obra representa mais um avanço no processo de desenvolvimento da região: “Estamos acompanhando uma transformação importante na Superquadra Park Sul. Esse asfalto novo chega para complementar uma série de investimentos que vêm sendo realizados nos últimos anos e que melhoram diretamente a mobilidade, a segurança viária e o dia a dia de quem mora, trabalha ou circula pela região. É mais uma ação que demonstra o compromisso do GDF com a infraestrutura e com a qualidade de vida da população”.



Obra entra na fase final de execução; mais de 5,5 km de vias renovadas com cerca de 6,5 mil toneladas de massa asfáltica

GUARDIÕES

Cuidado com meio ambiente é rotina em escolas do DF

No Dia Nacional da Educação Ambiental, celebrado em 3 de junho, escolas da rede pública do Distrito Federal mostram como a educação ambiental faz parte do cotidiano pedagógico da rede. De hortas agroecológicas a projetos que conectam nascentes do Cerrado ao Oceano Atlântico, estudantes de diferentes regiões aprendem, na prática, sobre preservação, sustentabilidade e cuidado com os recursos naturais.

“A educação ambiental não é um tema isolado no currículo, mas um eixo fundamental para formar cidadãos responsáveis e preparados para os desafios do século 21”, afirma a secretária de Educação do DF interina, Iêdes Braga. “Continuamos o legado de transformação, garantindo que cada estudante do DF desenvolva não apenas conhecimento, mas valores de preservação e cuidado com o planeta, especialmente nas regiões de maior vulnerabilidade.”

Na Escola Classe (EC) Beija-Flor, na Asa Norte, a educação ambiental faz parte da rotina escolar. Por meio do projeto Horta e Alimentação Saudável, estu-



Projetos da Secretaria de Educação do DF aproximam alunos do meio ambiente

dantes acompanham o cultivo de hortaliças, plantas medicinais e espécies nativas do Cerrado em espaços utilizados como ambientes de aprendizagem. Além de conhecer processos como germinação, plantio e manejo de mudas, os alunos desenvolvem práticas relacionadas ao cuidado com o

meio ambiente e à valorização da biodiversidade local.

A diretora da unidade, Tereza Marques Cardoso da Silva, lembra que a proposta contribui diretamente para a formação dos estudantes: “Nós somos natureza, e aí precisamos nos conectar a essa natureza, pois essa conectividade

é a nossa formação integral. Um ser que não está conectado à natureza tem uma parte da sua educação ceifada”.

A escola também participa de ações de plantio de árvores na Serrinha do Paranoá, ampliando as experiências de educação ambiental para além do ambiente escolar.

DO CERRADO AO OCEANO

A dimensão socioambiental também atravessa fronteiras linguísticas. Na Escola Bilingue do Plano Piloto (EBPP), referência no atendimento a estudantes surdos, o projeto Missão Guardiões do Mar demonstra que a preservação dos oceanos começa nas nascentes do Cerrado. Com o tema “Vereda (a) mar: conexões visuais entre céu, Cerrado e mar”, os estudantes utilizam ferramentas como o Google Earth para mapear o trajeto das bacias hidrográficas e compreender como o cuidado com os mananciais locais reflete diretamente na saúde do Oceano Atlântico. Toda a mediação é feita em Libras, garantindo que o aprendizado sobre responsabilidade socioambiental seja plenamente inclusivo.

PARQUE DA CIDADE

Primeira pista de velocidade do DF ocupa o Estacionamento 10

A primeira pista de velocidade do Distrito Federal foi inaugurada, nesta quarta-feira (3), no Estacionamento 10 do Parque da Cidade. O equipamento foi doado pelo Comitê Olímpico do Brasil (COB) como legado dos Jogos da Juventude 2025. A novidade incentiva a prática esportiva, desafia corredores da capital e fortalece o leque de atrações do maior parque urbano da América Latina, que recebe mais de 60 mil pessoas aos finais de semana. O equipamento consiste em um

radar movido por energia solar e um trecho de 30 metros marcado no chão. Ao passar pelo ponto de captação, o radar registra a velocidade do participante em quilômetros por hora e exibe o resultado instantaneamente em um painel eletrônico. Interessados podem monitorar os resultados por meio de um aplicativo, disponibilizado por QR Code.

Criador da pista, o ex-atleta olímpico Fabiano Pessanha explicou que a operação é mantida com energia solar de modo ininterrupto.

Além disso, o ponto de medição permanece sempre no mesmo local, garantindo precisão nos resultados. “Está a quatro metros do radar. Independentemente de de onde a pessoa venha correndo, quando ela passar exatamente pelo ponto demarcado, verá sua velocidade imediatamente no display, com uma casa decimal”, pontuou.

Segundo o presidente do COB, Marco La Porta, o sistema poderá auxiliar na identificação de atletas com potencial de alto rendimento.

“Existe a possibilidade de inserir os resultados e compará-los com os de outras pessoas, o que acaba criando um grande banco de detecção de talentos. Quando aparece um resultado fora da normalidade, podemos acompanhar mais de perto e identificar possíveis talentos que estavam escondidos”, disse. “É uma diversão, uma brincadeira que, no fundo, incentiva as pessoas a praticarem mais atividade física e a se movimentarem mais.”

BRAZILÂNDIA 93 ANOS

Programação de aniversário terá shows, missa e festa junina

A celebração dos 93 anos de Brasília terá várias atrações culturais e religiosas. A festa começa sexta-feira (5) e segue até o mês de julho, com atrações para todos os gostos e públicos.

A programação terá eventos voltados para gastronomia, artesanato, festas juninas, cavalgada, celebrações religiosas, desfiles e piquenique.

Uma das atrações mais esperadas é o show da cantora gospel Aline Barros, que se apresentará domingo (7) durante a Marcha para Jesus. A expectativa é que mais de 10 mil pessoas compareçam ao evento na Praça da Bíblia. Já para o público católico, a banda Anjos de Resgate promete um grande show no mesmo lugar, no dia 27 de junho.

PROGRAMAÇÃO DE ANIVERSÁRIO

5/6 (Sexta)

• Missa solene. Local: Paróquia São José na Vila, às 19h30.

6/6 (Sábado)

• 10º Encontro dos Nordestinos. Local: Estacionamento entre Balneário e CED 02, às 17h.
• Culto em ações de graças. Local: Praça da Bíblia, às 20h.
• 3º Encontro das Violas. Local: Estacionamento entre Balneário e CED 02, às 22h.
• Show de Fabinho Saradão. Local: Estacionamento entre Balneário e CED 02, à meia-noite.

7/6 (Domingo)

• Marcha para Jesus. Local: Saída da Praça da Bíblia, às 15h
• Show de Aline Barros. Local: Praça da Bíblia, às 19h.

13/6 (Sábado)

• Jogo do Brasil pela Copa do Mundo. Local: Orla do Lago, às 19h.

14/6 (Domingo)

• Cavalgada dos Deleys. Local: Recanto Carmelita, às 10h.
• Piquenique da Administração Regional. Local: Orla do Lago, às 15h.

19/6 (sexta)

• Jogo do Brasil pela Copa do Mundo. Local: Orla do Lago, às 19h.

21/6 (domingo)

• Desfile cívico. Local: Orla do Lago, às 9h.
• Costeirão de São Sebastião. Local: Paróquia São Sebastião, às 12h.

27/6 (Sábado)

• Teatro Conto de Encantamento. Local: Arena do Lago, às 16h.
• Cristo Show da Vida. Local: Praça da Bíblia, às 18h.
• Show da banda Anjos de Resgate. Local: Praça da Bíblia, às 20h.

5/7 (Domingo)

• Missa solene pelo aniversário do Incri 8. Local: Paróquia São Paulo, às 8h.
• Desfile cívico-militar. Local: Paróquia São Paulo, às 9h30.

10/7 (sexta)

• Festa junina. Local: CEF Incri 06, a partir das 13h.

18/7 (sábado)

• Corrida infantil. Local: Sede da CNBB, Avenida Contorno, às 8h.

De 19/6 (sexta) a

21/6 (domingo)
• Festa Junina São Sebastião. Local: Paróquia São Sebastião, a partir das 19h.

POLÍTICA

Classificação do PCC e CV como terroristas entra em vigor nos EUA

Analistas veem a possibilidade de sanções econômicas e danos à troca de informações

A classificação do Primeiro Comando da Capital (PCC) e do Comando Vermelho (CV) como organizações terroristas estrangeiras pelos Estados Unidos entrou oficialmente em vigor nesta sexta-feira (5).

A medida foi formalizada após publicação no Federal Register, equivalente ao Diário Oficial norte-americano, concluindo um processo iniciado pelo Departamento de Estado no fim de maio.

A decisão do governo de Donald Trump amplia as sanções e instrumentos jurídicos disponíveis às autoridades americanas para agir contra integrantes, financiadores e apoiadores das facções. Entre os efeitos estão o congelamento de ativos sob jurisdição dos EUA, restrições financeiras e a criminalização de qualquer apoio material aos grupos.

Ao justificar a medida, o secretário de Estado dos Estados Unidos, Marco Rubio, afirmou que PCC e CV estão entre as organizações criminosas mais violentas do Brasil e mantêm redes que extrapolam as fronteiras do país. “As pessoas conhecidas como Primeiro Comando da Capital e Comando Vermelho são estrangeiros que cometeram ou tentaram cometer, representam



Para o secretário de Estado dos EUA, Marco Rubio, as facções mantêm redes que extrapolam as fronteiras do Brasil

um risco significativo de cometer ou participaram de treinamento para cometer atos de terrorismo que ameaçam a segurança de cidadãos dos EUA ou a segurança nacional, a política externa ou a economia dos Estados Unidos.”

O QUE MUDA

Na prática, a classificação amplia os instrumentos jurídicos disponíveis às autoridades americanas para combater integrantes e financiadores das facções. A medida permite o bloqueio de ativos sob jurisdição dos EUA, restrições financeiras e sanções contra pessoas físicas, empresas ou instituições que mantenham relações consideradas relevantes com os grupos.

O governo brasileiro teme efeitos indiretos sobre bancos e empresas que possam, ainda que sem conhecimento, realizar operações ligadas a recursos oriundos do crime organizado. Também há preocupação com possíveis repercussões sobre mecanismos de cooperação internacional no combate ao crime transnacional.

Em nota divulgada na semana passada, o Palácio do Planalto afirmou que a medida representa um “possível retrocesso no combate ao crime”, além de trazer riscos à vida das pessoas e prejuízos econômicos ao país.

Segundo o governo, embora as facções promovam violência e terror em comunidades, suas atividades têm motivação econômica

e não se enquadram no conceito jurídico de terrorismo previsto na legislação brasileira. O entendimento do Planalto é que cabe às instituições brasileiras definir a classificação e as estratégias de enfrentamento ao crime organizado. O governo também manifesta preocupação com possíveis impactos sobre a soberania nacional e sobre a cooperação internacional em segurança pública.

Na quinta-feira da semana passada, Lula criticou publicamente a decisão americana e afirmou que o Brasil não aceitará interferências externas em temas de segurança pública. O presidente também associou a medida à atuação de aliados da família Bolsonaro junto ao governo Trump.

MARCHA PARA JESUS

Lula diz que não foi ao evento para não ‘passar ideia de que quer tirar proveito político’ da fé

O presidente Luiz Inácio Lula da Silva (PT) afirmou que decidiu não participar da Marcha para Jesus, evento com milhares de fiéis nesta quinta-feira (4), feriado de Corpus Christi, em São Paulo, para “não passar a ideia de que quer tirar proveito político de algo sagrado”.

Lula deu a declaração em conversa por telefone com o apóstolo Estevam Hernandes e o advogado-geral da União (AGU), Jorge Messias.

O telefonema foi publicado nas redes sociais de Messias (veja no vídeo acima), que disse ter ido ao evento como representante do presidente. “Eu vou lhe contar porque eu não vou. Eu não participo de nada religioso em época de eleição porque eu não quero passar a ideia de que estou tentando tirar proveito político de uma coisa sagrada”, disse Lula.

O petista é pré-candidato à reeleição no pleito de outubro. Adversário de Lula, o também pré-candidato à Presidência Flávio Bolsonaro (PL) participou do evento, assim como o governador de São Paulo, Tarcísio de Freitas, o prefeito



Em ligação com o bispo Estevam Hernandes, Lula justificou sua ausência

da capital paulista, Ricardo Nunes, além de outros políticos.

Em setembro de 2009, Lula sancionou a lei que criou o Dia

Nacional da Marcha para Jesus.

MILHARES DE FIÉIS

Diversos políticos e autorida-

des participam da Marcha para Jesus, que reúne milhares de fiéis nesta quinta-feira (4), feriado de Corpus Christi, em São Paulo.

Os políticos que participam do evento acompanharam a marcha do alto de um trio elétrico, que saiu da estação da Luz, no centro, em direção à Praça Heróis da Força Expedicionária Brasileira (FEB), na Zona Norte, onde estão programados shows e momentos de oração ao longo do dia, além de discursos.

Durante o trajeto, Flávio Bolsonaro se dirigiu à multidão e, numa breve fala, disse que o país vive uma “guerra espiritual” e que “o mal vai ser expulso do governo desse Brasil”. “Vamos orar pelo nosso Brasil. Essa guerra é espiritual, e hoje é a maior resposta que nós podemos dar ao mundo do mal, que vai ser expulso do governo desse Brasil esse ano.”

Após a caminhada, a programação segue com apresentações de artistas da música gospel até as 21h. Entre os nomes anunciados estão Gabriela Rocha, Aline Barros, Renascer Praise, Thalles Roberto e Isadora Pompeo.

FUNDO ELEITORAL

PL receberá maior fatia dos recursos para campanhas do TSE

O Tribunal Superior Eleitoral (TSE) informou nesta quarta-feira (3) que serão distribuídos R\$ 4,9 bilhões do Fundo Especial de Financiamento de Campanha (FEFC) para os 30 partidos que vão disputar as eleições de outubro. O PL vai receber R\$ 881 milhões e será a legenda com a maior fatia

do fundo. Em segundo lugar, está o PT, que receberá R\$ 615 milhões. Em seguida, aparece o União, com R\$ 526 milhões. As três legendas vão receber cerca de 40% dos recursos.

O repasse dos recursos está previsto na Lei das Eleições e leva em conta a divisão igualitária entre todos os partidos

registrados no TSE, que levam 2% do total, mais 35% em relação aos votos obtidos na Câmara dos Deputados, mais 48% conforme o tamanho da bancada na Câmara (fusões e incorporações), além da cota de 15% pela bancada no Senado.

O Fundo Eleitoral é repassado aos partidos em anos de eleições.

O repasse foi criado pelo Congresso em 2017 após a decisão do Supremo, que, em 2015, proibiu o financiamento das campanhas por empresas privadas. Além do Fundo Eleitoral, os partidos também contam com o Fundo Partidário, que é distribuído anualmente para manutenção das atividades administrativas.

CASO MASTER

Devolução de valores vira critério para PF avançar com delação de Vorcaro

A Polícia Federal está certa de que, para a delação de Daniel Vorcaro prosperar, é preciso que o ex-banqueiro se disponha a devolver um valor robusto, algo na casa dos R\$ 60 bilhões.

Investigadores também esperam informações inéditas, que ampliem o alcance do que já foi apurado. A nova versão apresentada pelo dono do Banco Master está em fase de análise.

A PF verifica se há omissões na proposta do ex-banqueiro depois que a primeira tentativa de acordo foi rejeitada pelos investigadores. A primeira proposta de Vorcaro foi devolvida justamente pela ausência de informações.

Nos bastidores, a avaliação é que a segunda proposta é “mais robusta”, porém, ainda precisará passar por um pente-fino para garantir a existência de provas que sustentem os relatos.

O entorno do empresário Daniel Vorcaro aposta que a nova proposta de delação apresentada nesta semana deve avançar nas tratativas com a PF



Primeira tentativa de delação de Vorcaro foi rejeitada pela PF

Governistas pedem a deputados dos EUA apuração sobre clã Bolsonaro

Deputados da base do governo do presidente Luiz Inácio Lula da Silva (PT) encaminharam um pedido formal a parlamentares do Partido Democrata dos Estados Unidos para que sejam apuradas possíveis conexões financeiras em território americano envolvendo integrantes da família Bolsonaro e o Banco Master. O documento é assinado pelo líder do PT na Câmara, Pedro Uczai (SC), pela líder do PCdoB, Jandira Feghali (RJ), pelo vice-líder do governo Pedro Campos (PSB-PE) e pelo deputado André Janones (Rede-MG).

Na solicitação, os parlamentares brasileiros pedem que congressistas americanos examinem a eventual utilização de empresas, fundos de investimento, escritórios de advocacia, contas bancárias e contratos sediados ou operacionalizados nos Estados Unidos para ocultação de ativos, lavagem de dinheiro, financiamento político irregular e obstrução de investigações.

O pedido menciona especificamente o Banco Master e seu ex-controlador, Daniel Vorcaro, além de estruturas relacionadas à Reag Investimentos e fundos que, segundo os signatários, aparecem em reportagens e investigações sobre supostas fraudes financeiras e esquemas de lavagem de dinheiro. Os deputados sustentam que há elementos públicos que justificariam uma investigação sobre uma possível rota financeira

(Polícia Federal) e a PGR (Procuradoria-Geral da República).

A expectativa entre pessoas próximas ao ex-banqueiro é que a versão ampliada da oferta de colaboração, com citações a autoridades, atenda aos objetivos dos investigadores e supere as resistências ao fechamento de um acordo.

PF e PGR devem decidir na próxima semana se o material apresentado pela defesa de Vorcaro é suficiente para dar continuidade às negociações. Os novos anexos já estão sendo analisados pelos investigadores.

Caso haja interesse da PF e da PGR em avançar nas tratativas, o ex-banqueiro poderá ser chamado para prestar depoimentos, esclarecer pontos do material entregue e buscar a comprovação das informações fornecidas. Para produzir efeitos e garantir benefícios a Vorcaro, o acordo precisará ser homologado pelo ministro André Mendonça, relator do caso Master no STF (Supremo Tribunal Federal).

A primeira tentativa de colaboração foi rejeitada pela PF e criticada pela PGR. A avaliação é que o empresário omitiu nomes e não apresentou informações relevantes para o avanço da investigação, que analisa o conteúdo de oito celulares apreendidos com Vorcaro. Além disso, a percepção era de que o dono do Banco Master tentava utilizar o instrumento como peça de defesa. Após ter a proposta rejeitada pela PF, Vorcaro trocou de defesa.



Assinam o documento: Jandira Feghali, Pedro Campos e André Janones

ECONOMIA

Governo federal amplia acesso ao programa Brasil Soberano

Empresas com perda de 1% podem pedir crédito a partir de segunda; antes, o mínimo era de 5%

As empresas afetadas pelas tarifas impostas pelos Estados Unidos ou pelos impactos econômicos dos conflitos no Oriente Médio terão mais facilidade para aderir ao Plano Brasil Soberano. O governo federal reduziu de 5% para 1% o percentual mínimo de impacto no faturamento exigido para que empresas possam pedir linhas de crédito do programa. A mudança foi oficializada nesta quarta-feira (3) por meio de portaria conjunta dos ministérios da Fazenda e do Desenvolvimento, Indústria, Comércio e Serviços (Mdic). As novas regras passam a valer a partir da próxima segunda-feira (8).

Com a medida, empresas exportadoras e fornecedores afetados pelas tarifas impostas pelos Estados Unidos ou pelos impactos econômicos dos conflitos no Oriente Médio poderão acessar os financiamentos mesmo com perdas menores de receita.

QUEM SERÁ ATENDIDO

A ampliação beneficia dos grupos 1 e 3 do Plano Brasil Soberano:

- Exportadores de bens industriais e fornecedores afetados pelas tarifas impostas pelos Estados Unidos (grupo 1);



Cerca de R\$ 6,7 bi foram pedidos em crédito e foram atendidos R\$ 1,6 bi

• Exportadores industriais e fornecedores com operações em países do Oriente Médio impactados pelos conflitos na região (grupo 3).

Para ter acesso ao crédito, as empresas desses grupos precisarão comprovar que as exportações representaram ao menos 1% do faturamento bruto no período de referência. Antes, o limite mínimo exigido era de 5%. No caso do grupo 1, as perdas no faturamento deverão ser comparadas com os 12 meses de 1º de julho de 2024 a 30 de junho de 2025. Para o grupo 3, a apuração deve ser comparada com os 12 meses de 1º de janeiro de 2025 a 31 de dezembro de 2025.

Entre os setores contemplados pelo primeiro grupo estão:

- Aço;
- Cobre;
- Alumínio;
- Automotivo;
- Moveleiro.

PROTEÇÃO ECONÔMICA

Em nota, o ministro do Desenvolvimento, Indústria, Comércio e Serviços, Márcio Elias Rosa, afirmou que a medida busca proteger empresas e empregos diante das instabilidades internacionais. Na mesma nota, o presidente do Banco Nacional de Desenvolvimento Econômico e Social (BNDES), Aloizio Mercadante, informou que a ampliação atende a uma demanda de exportadores que vinham sendo afetados mesmo sem atingir o antigo limite de 5% de perda no faturamento. De acordo com o banco:

- R\$ 6,7 bilhões foram pedidos em crédito;
- R\$ 1,6 bilhão recebeu aprovação.

GRUPO MANTIDO

A portaria não altera as regras do terceiro grupo do programa, formado por setores considerados estratégicos para

COMO PEDIR O CRÉDITO

As empresas dos grupos 1 e 3 poderão consultar a elegibilidade a partir desta quinta-feira (4), por meio da plataforma Gov.br, utilizando certificado digital. Já as empresas do segundo grupo devem verificar se a Classificação Nacional de Atividades Econômicas (CNAE) registrada no Cadastro Nacional de Pessoas Jurídicas (CNPJ) está entre os contemplados pela regulamentação.

Linhas disponíveis

O Plano Brasil Soberano oferece financiamento para:

- Capital de giro;
- Produção destinada à exportação;
- Aquisição de máquinas e equipamentos;
- Ampliação da capacidade produtiva;
- Inovação tecnológica;
- Adaptação de produtos, serviços e processos.

a economia brasileira. Entre eles estão:

- Têxtil;
- Químico;
- Farmacêutico;
- Automotivo;
- Máquinas e equipamentos;
- Eletrônicos e informática;
- Borracha e plástico;
- Equipamentos de transporte;
- Minerais críticos.

COMÉRCIO EXTERIOR

Exportações para Estados Unidos caíram 14% no mês de maio

As exportações brasileiras para os Estados Unidos caíram 14% em maio na comparação com o mesmo mês de 2025, divulgou nesta quarta-feira (3) o Ministério do Desenvolvimento, Indústria, Comércio e Serviços (Mdic). Desde agosto do ano passado, quando começaram a vigorar as tarifas impostas pelo governo de Donald Trump, as vendas para o mercado estadunidense vêm recuando.

Apesar da queda, o diretor de Estatísticas e Estudos de Comércio Exterior do Mdic, Herlon Brandão, diz que os números ainda não permitem concluir que houve uma mudança estrutural na relação comercial entre os dois países. “É cedo para falar de mudança estrutural. Fluxos no comércio exterior levam tempo para se adaptar, depende muito da composição da pauta, tem bens sob encomenda que sofrem choque maior, mas commodities e alimentos não, como é o caso de grande parte do perfil da pauta com Estados Unidos, com petróleo, celulose, combustível, carne, café. Tem um momento de aumento de custo, pode ser que cause retração do fluxo, mas pode retomar rapidamente”, afirmou Brandão.

COMÉRCIO COM EUA

Dados da Secretaria de Comércio Exterior (Secex) do Mdic mostram que o comércio bilateral perdeu força em maio. Os principais números foram:

- Exportações para os EUA:

US\$ 3,09 bilhões (-14%)

- Importações dos EUA: US\$ 3,21 bilhões (-11%)
- Déficit comercial em maio: US\$ 121 milhões

No acumulado de janeiro a maio:

- Exportações: US\$ 14,01 bilhões (-16%)
- Importações: US\$ 15,48 bilhões (-12,6%)
- Déficit comercial: US\$ 1,47 bilhão

A participação dos Estados Unidos nas exportações brasileiras também recuou, passando de 12% em maio de 2025 para 9,7% em maio deste ano.

CHINA GANHA ESPAÇO

Enquanto os embarques para os Estados Unidos diminuíram, a China ampliou sua presença como principal destino das exportações brasileiras. Em maio, as vendas para o país asiático cresceram 9,5%, alcançando US\$ 10,5 bilhões. As importações avançaram 24,2%, para US\$ 6,8 bilhões.

O resultado gerou superávit comercial de US\$ 3,7 bilhões no mês. Nos cinco primeiros meses do ano:

- Exportações: US\$ 43,26 bilhões (+21,8%)
- Importações: US\$ 30,76 bilhões (+4,1%)
- Superávit: US\$ 15,5 bi.

A participação chinesa na pauta exportadora brasileira passou de 32,1% para 32,9% no período.

FUNGETUR

Microempreendedoras vítimas de violência terão crédito especial

Microempresárias do setor de turismo vítimas de violência doméstica ou de gênero poderão pedir a suspensão temporária dos pagamentos de financiamentos obtidos por meio do Fundo Geral de Turismo (Fungetur), bem como a ampliação dos prazos de carência.

As mudanças nas regras do fundo criado para oferecer suporte financeiro a empreendimentos e políticas públicas de desenvolvimento do setor foram anunciadas nesta quinta-feira (4), pelo ministro do Turismo, Gustavo Feliciano.

Segundo a pasta, o objetivo das condições especiais de crédito para microempreendedoras do setor turístico é oferecer proteção e suporte econômico as vítimas de violência. “A medida vai permitir que as mulheres que enfrentam momento difícil contem com carência maior nos



Anúncio foi feito pelo ministro do Turismo, Gustavo Feliciano

financiamentos do Fungetur, dando estabilidade para preservar seus negócios e, depois, voltar a arcar com as parcelas”, afirmou Feliciano, ao anunciar a medida durante o Fórum Internacional de Mulheres no Turismo, em João Pessoa (PB).

Com as mudanças nas regras operacionais do Fungetur, além da possibilidade de pedir a suspensão temporária dos pagamentos por até seis meses, as

interessadas poderão solicitar que o prazo de amortização para investimentos em capital fixo passe de 240 para 246 meses, com carência estendida de 60 para 66 meses. No caso do financiamento de bens, a amortização sobe para 126 meses e a carência para 54 meses. Nas operações de capital de giro isolado, o limite de amortização vai a 126 meses e a carência é ampliada de 24 para 30 meses.

As novas regras valem tanto para novos financiamentos quanto para contratos em fase de amortização. Para receber o benefício, a solicitante terá que comprovar que é alvo de violência física, sexual, psicológica, moral ou patrimonial previstos na Lei Maria da Penha. A apresentação de documentos oficiais, como medidas protetivas, decisões judiciais ou boletins de ocorrência, é obrigatória.

PIS/PASEP

Receita aponta divergências de R\$ 44 bi em créditos

A Receita Federal identificou divergências em aproximadamente R\$ 44 bilhões em créditos do Programa de Integração Social (PIS) e da Contribuição para o Financiamento da Seguridade Social (Cofins) declarados por cerca de 12 mil empresas. Os contribuintes serão orientados a regularizar as informações por meio da Escrituração Fiscal Digital das Contribuições (EFD-Contribuições). Segundo o órgão, a medida busca garantir que os créditos sejam corretamente reconhecidos e possam ser utilizados sem impedimen-

tos durante a transição para a reforma tributária, que substituirá os dois tributos pela Contribuição sobre Bens e Serviços (CBS) a partir de 2027.

De acordo com a Receita, as inconsistências foram encontradas nos créditos informados pelas empresas e precisam ser ajustadas para evitar problemas futuros na compensação ou no ressarcimento dos valores. Os números envolvidos chamam atenção:

- Cerca de 12 mil empresas apresentaram divergências;
- Os valores somam aproximadamente R\$ 44 bilhões;

• O universo total de créditos de PIS e Cofins é estimado em R\$ 140 bilhões.

CRÉDITOS PRESERVADOS

A Receita reforçou que os créditos legítimos de PIS e Cofins não serão perdidos com a entrada em vigor da reforma tributária. Os saldos acumulados poderão ser utilizados para:

- Compensar débitos da futura CBS;
- Abater outros tributos federais;
- Pedir ressarcimento em dinheiro.

Jornal Brasília Agora

GRÁFICA E EDITORA

O Brasília Agora oferece serviço gráfico, realizando trabalhos de alta qualidade na impressão em papel jornal.

PUBLIQUE SEUS EDITAIS

Anúncie o balanço anual da sua empresa

[brasilia_agora](https://www.brasiliaagora.com.br)
[brasiliaagora](https://www.brasiliaagora.com.br)
[bsbagora](https://www.brasiliaagora.com.br)

www.brasiliaagora.com.br

bsbagora@gmail.com

SAÚDE

Cardíacos precisam redobrar os cuidados com a saúde bucal

Infecções gengivais podem agravar processos inflamatórios associados às doenças cardiovasculares

Mais de 78 mil brasileiros perderam a vida em decorrência de doenças cardiovasculares apenas nos primeiros meses de 2026, de acordo com dados do Cardiômetro da Sociedade Brasileira de Cardiologia (SBC). Embora fatores de risco como hipertensão, diabetes, obesidade e sedentarismo sejam amplamente conhecidos pela população, uma relação ainda pouco compreendida continua preocupando especialistas: a conexão entre a saúde bucal e a saúde do coração.

Infecções na gengiva e doenças periodontais, inflamações que acometem os tecidos de sustentação dos dentes, podem desencadear processos inflamatórios em todo o organismo. Quando não tratadas adequadamente, essas condições favorecem a circulação de bactérias e substâncias inflamatórias pela corrente sanguínea, aumentando o risco de complicações cardiovasculares, especialmente entre pacientes que já convivem com doenças cardíacas.

A associação entre saúde bucal e saúde cardiovascular vem sendo observada por diversos estudos científicos nas últimas décadas. Pesquisas apontam que pessoas com doença



Pessoas com doença periodontal têm maior risco de desenvolver problemas cardiovasculares

periodontal apresentam maior risco de desenvolver problemas cardiovasculares justamente pela inflamação crônica provocada pela infecção bucal. Além disso, pacientes com determinadas cardiopatias podem apresentar maior suscetibilidade a infecções graves, como a endocardite infecciosa, condição que afeta estruturas internas do coração e pode trazer consequências severas quando não diagnosticada e tratada adequadamente.

Para o cardiologista Dr. Thiago Germano, a saúde do coração deve ser encarada de forma integrada. “Ao falar sobre prevenção cardiovascular, normalmente pensamos em alimentação saudável, atividade física e controle dos fatores de risco

tradicionais. Mas a saúde bucal também faz parte desse cuidado. Processos inflamatórios causados por infecções gengivais podem impactar o organismo como um todo e representar um fator adicional de risco para pacientes cardíacos. O acompanhamento odontológico regular deve ser entendido como parte da estratégia de proteção da saúde cardiovascular”, afirma.

Apesar das evidências científicas, muitas pessoas ainda procuram atendimento odontológico apenas quando sentem dor ou percebem algum problema aparente. O resultado é que doenças periodontais frequentemente evoluem de forma silenciosa, sem sintomas intensos nas fases iniciais, comprometendo não

apenas a saúde bucal, mas também a saúde geral do paciente.

Segundo a dentista Dra. Geisa Cantelli, a boca não pode ser analisada isoladamente do restante do organismo. “A cavidade oral funciona como uma porta de entrada para diversas condições que podem impactar a saúde sistêmica. Inflamações e infecções bucais podem gerar repercussões importantes, principalmente em pessoas que já possuem alguma doença cardiovascular. Sangramento gengival, retração da gengiva, mau hálito persistente e mobilidade dentária são sinais que merecem atenção e avaliação profissional. Quanto mais precoce for o diagnóstico, maiores são as chances de controle da doença e prevenção de complicações”, explica.

Especialistas alertam para a conscientização da conexão

A recomendação dos especialistas é que pacientes com histórico de infarto, insuficiência cardíaca, valvopatias, arritmias ou outras doenças cardiovasculares mantenham consultas odontológicas periódicas e informem ao dentista sobre suas condições clínicas e medicamentos em uso. Essa troca de informações entre os profissionais permite um acompanhamento mais seguro e individualizado, reduzindo riscos durante procedimentos e contribuindo para a saúde integral do paciente.

Além das consultas regulares, hábitos simples continuam sendo fundamentais para a prevenção das doenças bucais. Escovação adequada após as

refeições, uso diário do fio dental, alimentação equilibrada e acompanhamento profissional periódico ajudam a reduzir a ocorrência de infecções e processos inflamatórios que podem afetar todo o organismo.

DESAFIOS

Para o Dr. Thiago Germano, ampliar a conscientização sobre a relação entre boca e coração ainda é um dos principais desafios na prevenção das doenças cardiovasculares. “Muitas pessoas desconhecem completamente essa conexão. Cuidar da saúde bucal não é apenas uma questão estética ou relacionada aos dentes. Trata-se de uma medida importante para a saúde geral e, especialmente para

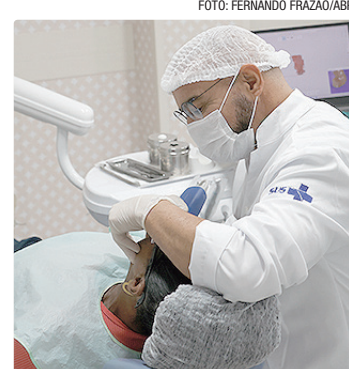

Cuidar da boca é uma forma de cuidar do coração, diz Thiago

pacientes cardíacos, pode representar um fator relevante na redução de riscos e na promoção da qualidade de vida. Cuidar da boca também é uma forma de cuidar do coração”, conclui.

EXCESSO DE PESO

Obesidade infantil acende alerta para consumo de alimentos ultraprocessados

Dados da Secretaria de Saúde (SES-DF) mostram que mais de 80% dos adolescentes do Distrito Federal comem ultraprocessados e quase 30% apresentam excesso de peso. O cenário também preocupa em outras faixas etárias: entre crianças de 5 a 10 anos, 25% estão acima do peso ideal; e entre crianças de 2 a 5 anos, o índice chega a 9,63%.

As informações fazem parte do mais recente boletim epidemiológico sobre obesidade infantil no DF, que também aponta a relação entre hábitos alimentares e o aumento do excesso de peso. O consumo de ultraprocessados, por exemplo, está presente em 78% das crianças de 2 a 5 anos e em 83% das crianças de 5 a 10 anos.

Na quarta-feira (3), foi celebrado o Dia de Conscientização da Obesidade Infantil, tema que tem preocupado profissionais da área pelo aumento de casos

e levantado o alerta sobre a mudança de hábitos. “Muitos pais acham que os filhos que estão acima do peso enquanto crianças vão emagrecer quando crescerem, mas hoje não temos visto esse cenário, porque as crianças não estão se alimentando bem nem se exercitando como antigamente”, explica a endocrinologista pediátrica do Centro Especializado em Diabetes, Obesidade e Hipertensão arterial (Cedoh), Emanuelle Marques.

A especialista destaca que os atendimentos de pré-adolescentes e adolescentes com diabetes tipo 2, além de colesterol e triglicérides alterados têm crescido. “Os alimentos ultraprocessados contribuem muito para o aumento de peso. É indicado, pelo menos, uma hora de atividade física tanto para crianças como adolescentes, que podem ser atividades do dia a dia, como os esportes”, reforçou.



Tratamento de Enzo teve reflexo na saúde de toda família, diz Robson

Tratamento envolve quatro pilares

De acordo com a nutricionista do Cedoh, Camila Pessoa, o tratamento para a obesidade infantil envolve quatro pilares principais: relacionamentos saudáveis, atividade física, sono e alimentação saudável. Além disso, Pessoa ressalta que o envolvimento da família e de uma equipe de saúde multiprofissional é fundamental para o sucesso do acompanhamento.

“A gente trata não só a criança ou adolescente, mas toda a família. Temos que cuidar dessa família, que são os apoiadores dessa criança, porque é a família que vai comprar os alimentos, vai levar a uma atividade física. Então, mobilizamos toda essa família no cuidado da obesidade infantil”, explicou. Enzo Mendes, 11 anos, faz acompa-

nhamento no Cedoh desde 2022. Para o pré-adolescente, as mudanças exigiram adaptação, mas trouxeram benefícios. “Eu me sinto muito bem. Eu estou emagrecendo e fazendo atividade física, mas foi muito difícil mudar a alimentação”.

O pai dele, Robson Rodrigues, 37 anos, relata que as mudanças impactaram toda a rotina da casa. “A alimentação dele não tinha muita fruta ou verdura, era repleta de ultraprocessados. Toda a saúde da família acabou mudando com a mudança na saúde dele”. Caso os pais percebam que as crianças e adolescentes têm aumentado de peso, a orientação é procurar o serviço de atenção primária, a Unidade Básica de Saúde.

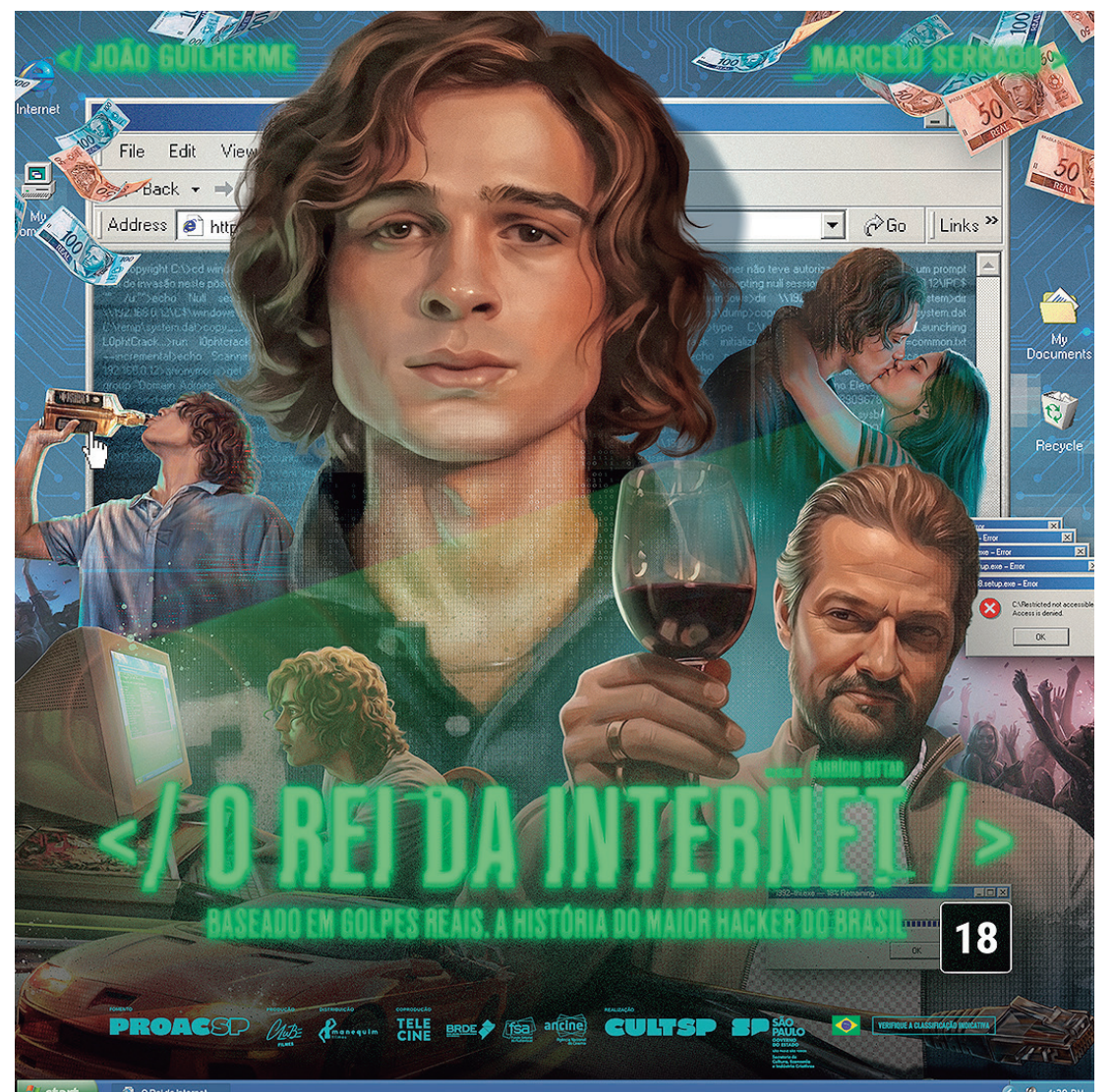



HORÓSCOPO

ÁRIES 21/03 A 20/04

Dia de sucesso nos estudos e nos projetos profissionais, especialmente no final do dia, com seu esforço sendo reconhecido. Para manter o bem-estar, aproveite a natureza e evite tensões à noite. No amor, novidades podem surgir e seu coração acelerar. Aproveite o dia! Cor: LILÁS Palpite: 05, 31, 40.

TOURO 21/04 A 20/05

Hoje, seus instintos financeiros ficam aguçados e podem trazer lucros ao confiar na sua intuição. À tarde traz boas energias para realizar sonhos, mas a noite pode trazer desafios e surpresas. Aproveite o dia para investir. No amor, novas paqueras surgem, mas cuidado com diferenças e imprevistos. Cor: AZUL-CLARO Palpite: 15, 04, 59.

GÊMEOS 21/05 A 21/06

Você brilha na comunicação e nos relacionamentos, conquistando todos ao seu redor com simpatia e charme. Aproveite para fechar bons negócios e parcerias. Cuidado à noite com possíveis tensões no amor. Invista na sua conexão afetiva, mantendo o equilíbrio. Cor: PRETO Palpite: 22, 42, 51.

CÂNCER 21/06 A 20/07

A Lua Cheia em Capricórnio traz energia e disposição para realizar seus planos, mas cuide da saúde à noite. No trabalho, mantenha o foco nas tarefas já planejadas. No amor, a química fica forte, mas cuidado com possíveis conflitos e falsas promessas. Aproveite o dia! Cor: LARANJA Palpite: 12, 57, 28.

LEÃO 22/07 A 22/08

Hoje a energia fica a seu favor: a Lua em Sagitário aumenta sua disposição, criatividade e carisma, facilitando conquistas no trabalho e no amor. Use essa força para alcançar seus objetivos, manter o foco e evitar conflitos. Aproveite o dia para se sentir bem e atrair boas vibrações. Cor: ROSA Palpite: 32, 22, 42.

VIRGEM 21/08 A 22/09

Hoje a Lua Cheia realça seus dons e qualidades, facilitando o sucesso ao mostrar seus talentos. Cuidados com fígado e pernas durante o dia, mas a energia melhora à tarde. No amor, a paixão aquece, então aproveite para seduzir e conversar com quem gosta. Cor: GOIABA Palpite: 21, 55, 12.

LIBRA 23/09 A 22/10

Ótimo dia para impulsionar seus contatos e ideias, aproveitando sua criatividade para se destacar e conquistar boas oportunidades financeiras. À noite, atenção ao convívio familiar, que pode exigir paciência. Se gosta de alguém, seja direto, mas cuidado com interferências que podem desafiar a harmonia. Cor: AZUL Palpite: 52, 16, 34.

ESCORPIÃO 23/10 A 21/11

Dia de estabilidade e oportunidades na carreira, com boas notícias e contato com pessoas importantes. Seus esforços podem trazer ganhos financeiros, então aproveite para conquistar seus interesses. No amor, a paixão esquenta à tarde, mas cuidado com possíveis desentendimentos à noite. Cor: SALMÃO Palpite: 18, 27, 34.

SAGITÁRIO 22/11 A 21/12

Dia de destaque para você, Sagita! Aproveite a energia da Lua no seu signo para brilhar no trabalho, conquistar reconhecimento e potencialmente aumentar seus ganhos. No amor, sua presença chama atenção, mas cuidado com conversas complicadas à noite. Mantenha o equilíbrio! Cor: VIOLETA Palpite: 26, 08, 33.

CAPRICÓRNIO 22/12 A 21/01

Hoje, a energia cresce à tarde, trazendo confiança e sucesso. Aproveite o momento para confiar mais na sua intuição e fique atento às oportunidades de lucro. No amor, seu charme aumenta no final do dia, mas cautela com o ciúme à noite para manter o clima em harmonia. Cor: CEREJA Palpite: 34, 10, 36.

AQUÁRIO 21/01 A 19/02

Hoje é um dia de conquistas na carreira, com apoio e boas oportunidades de aumentar sua renda. Cuidado com o cansaço à tarde; preserve sua saúde e cuidados pessoais. No amor, o sucesso é garantido, mas aja logo para aproveitar o melhor momento. Aproveite o dia! Cor: LILÁS Palpite: 34, 20, 02.

PEIXES 20/02 A 20/03

A Lua Cheia ilumina seu caminho rumo ao sucesso, a conquista de grandes realizações na carreira. Amplie seus contatos, aproveitando influências e novas amizades no final do dia. No amor, esteja atento às redes sociais e fortaleça a confiança com seu parceiro para evitar decepções. Cor: AMARELO Palpite: 27, 45, 36.

A TALENTOSA ESCRITORA MARIA FÉLIX FONTELE, no próximo dia 10 lança, na Caferante da 203 Sul, a partir das 18h30, o seu esperado livro "Labirintos do Caos", da Mondtu Editora. Trata-se de 14 contos que retratam um futuro que até pode parecer distante da contemporaneidade, mas que já faz parte do presente. Histórias que mostram os dilemas mais profundos da sociedade atual. Simplesmente imperdível.

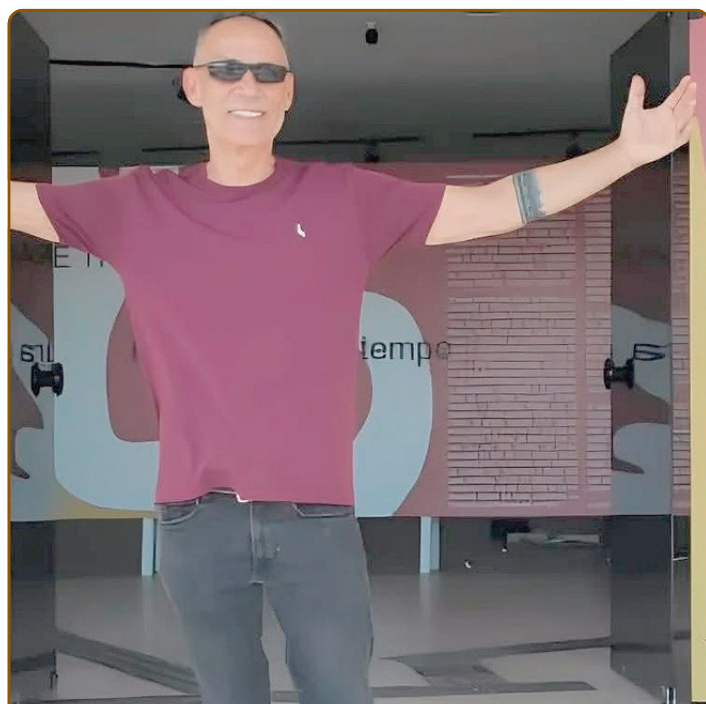
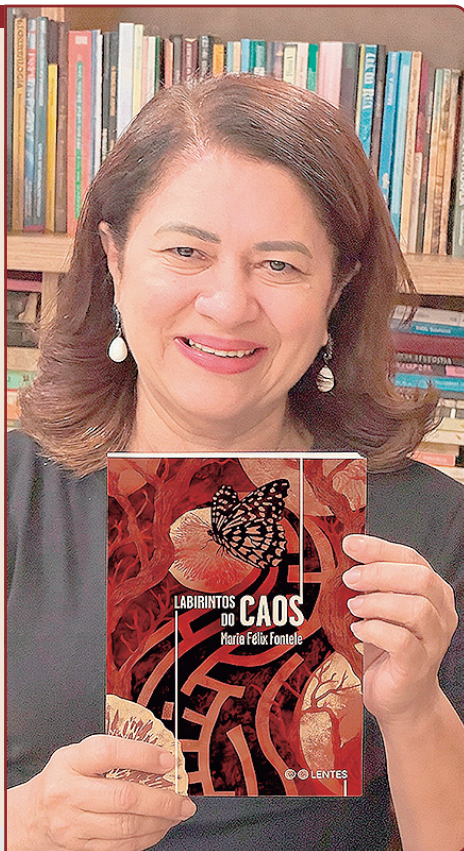

O ARTISTA PLÁSTICO E FOTÓGRAFO MAURÍCIO ROLO, de sábado (6) até o dia 14 deste mês, mostra todo o seu talento na galeria anexa do Museu Nacional da República, com a exposição "Entre Traços e Tramas na Tessitura do Tempo". São três núcleos principais de obras, colagens e pinturas realizadas com canetas fine liners e fotografias. Sensacional.



MARLENE GALEAZZI

marlenegaleazzi@gmail.com
marlenegaleazzi

A notícia como deve ser dada. Seja qual for o segmento. Sociedade, política, curiosidades e gossip.



Os agraciados

ELES MERECEM

O Fairmont Rio de Janeiro Copacabana foi palco do 11º Prêmio Yedda Maria Teixeira, outorgado anualmente pela Associação dos Embaixadores de Turismo do Rio de Janeiro. O evento, coordenado pelo vice-presidente executivo da entidade, Bayard Boiteux, premiou 11 categorias. Entre eles Luiz Claudio de Almeida, da RP Revista, amigo da coluna, na categoria imprensa.



Cercado pela esposa, Weine Costas e o filho João Henrique, Luiz Claudio mostra o prêmio



Bayard Boiteux com o jornalista

PALAVRAS CRUZADAS DIRETAS

www.coquetel.com.br

© Revistas COQUETEL

Elemento mecânico de rodas dentadas	Padre, filósofo e escritor português Tartaruga (?): espécie comum em Galápagos	Qualidade do discurso impetuoso	Deserto habitado pelos tuaregues	Lema do clube do Bolinha, personagem de HQs
▶	▶	▶	▶	▶
Juizado (?), serviço dos TJs	George Orwell, escritor de "1984"	Amon-(?), deus Sol egípcio	Reação natural à presença de baratas	
▶	▶	▶	▶	
Mauro (?), jornalista esportivo carioca		Aranha amazônica que não tece teia		Bebida diurética
▶	Privadas de roupas			Inflexão da voz
Pecado, em inglês			Quantia na despesa compartilhada	
▶				
Loja de óculos	Guerrilha irlandesa extinta em 2005		Moeda do Japão (Econ.)	
▶				
Saudação antiga	Disfarce facial	Pequeno enfeite de geladeiras		
Veste para o pé	Ildi Silva, atriz	Alexandre Dumas, escritor	Equipe, em inglês	
▶		Advérbio que significa inclusão		Indica o Oeste na rosa dos ventos
▶				
Que se afasta	"As Flores do (?)", livro de Baudelaire	Assumir expressão de alegria	Imposto incidente no valor de carros	(?)-in, protesto pacífico de Lennon
▶				
Recinto do teatro				Bento Teixeira, poeta
▶				Andre (?), ex-tenista
Concentrada em lado oposto	"Para", na linguagem internauta		Conceito ontológico	
▶			Símbolo olímpico	

BANCO 3/amn — bed — fra — sin. 4/team. 18

#FaçaCoquetel
Assine e receba no conforto da sua casa!
www.assinacoquetel.com.br

Assine agora!
COQUETEL

Solução

V	D	Z	I	R	V	T	O	d
H	E	S	d	I	H	V	U	
L	B	W	I	R	V	U	U	
N	E	V	C	W	V			
O	T	N	E	D	S	S	I	O
O	E	L	V	V	I	E	W	
W	I	V	V	I				
N	O	V	H	I	E	L	V	
V	I	O	V	C	I	L	O	
N	S	V	N	N	I	S		
N	V	S	E	L	V	N		
N	V	V	H	W	Q	O		
E	L	N	V	H	E	N	I	L
M	E	G	V	N	E	R	E	N
S	L	A	V					

LAVINIA MAGALHÃES, longe de Brasília, na Praia do Forte, Bahia, comemorou seu aniversário com o marido, Thiago Augusto, e a linda filhinha Alice, que completou 10 meses.

UMA SEXTA-FEIRA DE ABRAÇOS para Mirley Campos. Logo mais ela recebe as amigas no Lili Café da 211 Sul para saudar a chegada de nova idade. A tarde promete ser de muita alegria.

FÉ E ESPERANÇA

BONITO E EMOCIONANTE DE SE VER. Ontem, quem participou da Procissão de Corpus Christi, na Esplanada dos Ministérios, pôde constatar que a fé é muito grande aqui em Brasília. As pessoas que ali estavam rezavam com os corações cheios de esperança e muitas delas sem esconder que pediam paz para o mundo e sabedoria para decidir os destinos políticos do país, em ano de eleições. Que assim seja!

▶ ESPORTE

Seleção brasileira volta a jogar no sábado (6) pela Liga das Nações

Brasil encara a equipe da Bulgária, a partir das 11h, no ginásio Nilson Nelson, em Brasília

O Brasil venceu a República Dominicana por 3 sets a 1 (23/25, 25/18, 25/11 e 25/15), na noite desta quinta-feira (4), no ginásio Nilson Nelson, em Brasília (DF), pela segunda rodada da Liga das Nações Feminina de Vôlei.

O destaque do jogo foi a ponteira Tainara, que, com 20 pontos, foi a maior pontuadora da partida, marcando a vitória seguida do Brasil. Na quarta-feira (3), as brasileiras estraram com vitória sobre a Holanda pelo mesmo placar de 3 sets a 1.



Tainara foi o destaque do confronto entre Brasil e República Dominicana

A Seleção Brasileira agora ganha um dia de folga e volta às quadras no sábado (6), às 11h, para enfrentar a Bulgária, mesma adversária da República Dominicana, nesta sexta-feira (5).

O JOGO

A República Dominicana começou melhor e manteve uma vantagem no placar no primeiro set. Já no final, o Brasil virou o marcador. Entretanto, a

diferença passou a ser mínima, com as equipes se revezando na liderança. As dominicanas chegaram ao primeiro set point e fecharam a parcial.

O segundo set foi completamente diferente do primeiro. O Brasil foi superior do início ao fim. A equipe construiu uma vantagem tranquila e não teve dificuldades. As adversárias também não conseguiram se impor e apresentar perigo para as brasileiras.

O terceiro e o quarto set seguiram o mesmo cenário do segundo. No terceiro, o Brasil abriu 14 pontos de vantagem, fazendo sua parcial mais dominante. No último set, o Brasil se manteve superior e fechou o jogo sem dificuldades.

▶ COPA DO MUNDO

Ancelotti anuncia Paquetá e Igor Thiago em amistoso

O técnico da seleção brasileira, Carlo Ancelotti, deu entrevista nesta sexta-feira, véspera do amistoso com o Egito, marcado para Cleveland, neste sábado, às 19h (de Brasília). O italiano anunciou algumas mudanças, mas garantiu que não passaria a escalação à imprensa, diferentemente do que fizera antes dos últimos jogos. O treinador afirmou que ainda não tem um time titular para a Copa do Mundo.

“É o último jogo para fazer teste. Paquetá representa um jogador importante para nós, porque tem característica diferente dos outros meios. Quero testá-lo e testar o Igor Thiago no jogo de amanhã. Acho que o sistema com os quatro na frente está bastante consolidado. Quero testar uma nova alternativa no último teste”, definiu o treinador do Brasil.

Ancelotti ainda deixou claro que o zagueiro Gabriel Magalhães não deve participar do

amistoso contra o Egito, como apontado pelo ge. O defensor do Arsenal alegou cansaço, mas é considerado titular no time do italiano. “Voltou da final da Champions um pouco cansado. Não queremos assumir riscos com ele. Creio que amanhã não vai jogar, vai ser preparado para o primeiro jogo”.

O italiano ainda deu outras pistas sobre o time ao falar da lateral esquerda e do gol. “Não dei a escalação, mas no final

o segundo tempo, e Douglas começa. Falta algo ou não (risos)”.

Mesmo que não tenha anunciado, a escalação da Seleção para enfrentar o Egito neste sábado, no último amistoso antes da Copa do Mundo, deve ser a seguinte: Alisson, Wesley, Marquinhos, Léo Pereira (Gabriel Magalhães) e Douglas Santos; Casemiro e Bruno Guimarães; Lucas Paquetá, Igor Thiago, Vini Júnior e Raphinha.

▶ JOGOS DA JUVENTUDE

Inscrições abertas para técnicos e assistentes

A Secretaria de Educação do Distrito Federal (SEEDF) abriu as inscrições para o processo de seleção de técnicos e assistentes técnicos que representarão o DF nos Jogos da Juventude 2026. Os interessados podem se candidatar até o dia 15 de junho.

Os profissionais selecionados integrarão as comissões técnicas responsáveis por orientar, preparar e acompanhar os estudantes-atletas que defenderão o Distrito Federal na maior competição escolar do país. A atuação desses profissionais é decisiva para o desen-



Prazo vai até 15 de junho e cadastro está disponível por meio de formulário

volvimento esportivo dos participantes e para o fortalecimento das equipes durante

a competição. Podem participar da seleção professores e técnicos das redes pública

▶ BRASILEIRÃO

Competição está em pausa por conta da Copa do Mundo e só volta em julho

19ª RODADA				CLASSIFICAÇÃO									
QUARTA (22/7)				POSICÃO	P	J	V	E	D	GP	GC	SG	
Fluminense	x	Bragantino		1	Palmeiras	41	18	12	5	1	30	13	17
Botafogo	x	Santos		2	Flamengo	34	17	10	4	3	31	16	15
São Paulo	x	Athletico-PR		3	Fluminense	31	18	9	4	5	28	23	5
Corinthians	x	Remo		4	Athletico-PR	30	18	9	3	6	24	18	6
Mirassol	x	Grêmio		5	Bragantino	29	18	9	2	7	25	19	6
Atlético-MG	x	Bahia		6	Bahia	26	17	7	5	5	25	23	2
Internacional	x	Cruzeiro		7	Coritiba	26	18	7	5	6	24	24	0
Coritiba	x	Palmeiras		8	São Paulo	25	18	7	4	7	23	20	3
Vitória	x	Vasco		9	Atlético-MG	24	18	7	3	8	22	23	-1
Chapecoense	x	Flamengo		10	Corinthians	24	18	6	6	6	18	19	-1
				11	Cruzeiro	24	18	6	6	6	24	28	-4
				12	Botafogo	22	17	6	4	7	31	31	0
				13	Internacional	21	18	5	6	7	21	22	-1
				14	Vitória	22	17	6	4	7	21	25	-4
				15	Internacional	21	18	5	6	7	21	22	-1
				16	Santos	21	18	5	6	7	26	29	-3
				17	Grêmio	21	18	5	6	7	20	23	-3
				18	Vasco	20	18	5	5	8	22	29	-7
				19	Remo	18	18	4	6	8	21	29	-8
				20	Mirassol	16	17	4	4	9	18	24	-6
					Chapecoense	9	17	1	6	10	17	33	-16

▶ SÉRIE A1 – FEMININO

Série A1: emoções voltam a campo em 24 de julho, após o Mundial 2026

CLASSIFICAÇÃO													13ª RODADA		
POSICÃO	P	J	V	E	D	GP	GC	SG	SEXTA (24/7)				SÁBADO (25/7)		
1	Corinthians	28	12	9	1	2	31	13	18	19h				Flamengo x Grêmio (Luso-Brasileiro)	
2	Palmeiras	27	12	8	3	1	27	10	17	20h				Internacional x Fluminense (Sesc Campeste)	
3	São Paulo	26	12	8	2	2	19	8	11	21h30				Cruzeiro x São Paulo (Arena do Jacaré)	
4	Ferroviária	22	12	6	4	2	19	12	7						
5	Flamengo	22	12	6	4	2	19	13	6						
6	Bahia	21	12	6	3	3	22	16	6						
7	Cruzeiro	21	12	5	6	1	23	14	9						
8	Internacional	20	12	6	2	4	13	10	3						
9	Grêmio	17	12	5	2	5	17	12	5						
10	Bragantino	17	12	5	2	5	19	20	-1						
11	Fluminense	16	12	4	4	4	14	14	0						
12	Santos	14	12	3	5	4	12	15	-3						
13	Atlético-MG	12	12	3	3	6	14	16	-2						
14	Juventude	9	12	2	3	7	7	12	-5						
15	Mixto-MT	7	12	1	4	7	8	24	-16						
16	América-MG	6	12	1	3	8	6	25	-19						
17	Botafogo	5	11	1	2	8	7	22	-15						
18	Vitória	3	11	0	3	8	7	28	-21						

▶ TÊNIS – ROLAND GARROS

Guto Miguel é finalista e pode levar o 1º título juvenil do Brasil no Grand Slam

Guto Miguel, de 17 anos, está na final da chave de simples do juvenil em Roland Garros. Em uma semifinal brasileira, o goiano venceu Leonardo Storck por 2 sets a 1, com parciais de 6/1, 3/6 e 6/2, na manhã desta sexta-feira. Principal cabeça de chave do torneio e quarto colocado do ranking mundial da categoria, Guto Miguel pode levar o primeiro título juvenil do Brasil no Grand Slam e assumir a liderança. Já na chave feminina, Vitória Barros foi eliminada, fechando uma ótima campanha no torneio.

Com a vaga na decisão de Roland Garros, Guto se estabelece como o quarto tenista do país a

alcançar a final de simples masculina do juvenil no Grand Slam e vai tentar um título inédito. O Brasil ainda busca o primeiro troféu da categoria no saibro francês. Até o momento, o país teve três finalistas na categoria: Edison Mandarino (1959), Thomaz Koch (1962 e 1963) e Luís Felipe Tavares (1967), mas todos vice-campeões. Os brasileiros só somam dois títulos nas duplas: Gustavo Kuerten, em 1994, e Matheus Pucinelli, em 2019.

O único título brasileiro no juvenil em Roland Garros foi no tênis em cadeira de rodas, conquistado pela mineira Vitória Miranda em simples e duplas no ano passado.

Uma produção BOUTIQUE FILMES, GLOBO FILMES e PARIS ENTERTENIMENTO

FRANCISCO GALVÃO BELLA ALELAF BRENO KANETO SAMUEL ESTEVAM MARCOS VERAS AILTON GRAÇA DOUGLAS SILVA

O GÊNIO DO CRIME

UMA AVENTURA DA TURMA DO CORDO

Baseado na obra de JOÃO CARLOS MARINHO

EXCLUSIVO NOS CINEMAS

12

EL DESEO APRESENTA

UM FILME DE ALMODÓVAR

NATAL AMARGO

HOJE

SOMENTE NOS CINEMAS
COMPRE SEU INGRESSO

BÁRBARA LENNIE LEONARDO SBARAGLIA
AITANA SÁNCHEZ-GIJÓN VICTORIA LUENGO PATRICK CRIADO MILENA SMIT QUIM GUTIÉRREZ

VERIFIQUE A CLASSIFICAÇÃO INDICATIVA

© 2026 WBEI