



WhatsApp



ESPORTE

SENSACIONAL GUTO MIGUEL É CAMPEÃO JUVENIL DE ROLAND GARROS

O atleta de 17 anos fez história ao vencer o norte-americano Michael Antonius por 2 sets a 0, com parciais de 6/2 e 6/4 para se tonar o primeiro brasileiro campeão da categoria em Paris. **PÁGINA 8**



FOTO: © JOÃO PRESINHA/OLYMPIA

CULTURA

CCBB BRASÍLIA RECEBE A MOSTRA AMAZÔNICAS: POÉTICAS FEMININAS

Exposição que reúne arte e tecnologia chega nesta terça-feira (9), com entrada gratuita e classificação indicativa livre. Mostra tem o patrocínio da Petrobras e curadoria e direção artística de Sissa Aneleh. **PÁGINA 7**

'ACOLHER ELES E ELAS'

PROGRAMA DO GDF JÁ ATENDEU 217 ÓRFÃOS DE FEMINICÍDIO

O DF foi a primeira unidade da Federação a implementar um programa voltado exclusivamente para a assistência financeira de órfãos desse tipo de crime. Mais de R\$ 6,5 milhões foram investidos na iniciativa.

PÁGINA 3

POLÍTICA

STF TEM DECISÕES POLÊMICAS NESTA RETA FINAL DE SEMESTRE

Julgamentos que estão na pauta dos magistrados podem influenciar a política em ano eleitoral. Entre os temas está a mudança na Lei da Ficha Limpa. **PÁGINA 4**

ECONOMIA

MULHERES NEGRAS JOVENS TÊM OS PIORES ÍNDICES DE DESEMPREGO

PÁGINA 5

SAÚDE

FRIO INTENSO PODE AUMENTAR DORES CRÔNICAS COM A RIGIDEZ MUSCULAR



PÁGINA 6

CIDADES



FOTO: MATHEUS H. SOUZA/AGÊNCIA BRASÍLIA

NO MÊS DO MEIO AMBIENTE, GDF INVESTE R\$ 16,8 MILHÕES EM AÇÕES

Ao longo de junho, o Governo do Distrito Federal vai utilizar os recursos no combate às queimadas, educação ambiental, ampliação da inteligência territorial e fortalecimento dos parques ecológicos. **PÁGINA 2**

CIDADES

Em junho, GDF investe R\$ 16,8 milhões em ações ambientais

Agenda prevê entregas tecnológicas, combate às queimadas, ações educativas e fortalecimento dos parques ecológicos

O mês do meio ambiente começou com novos investimentos e entregas ambientais. Ao longo de junho, o Governo do Distrito Federal vai investir mais de R\$ 16,8 milhões em ações de combate às queimadas, educação ambiental, ampliação da inteligência territorial e fortalecimento dos parques ecológicos.

A proposta é ampliar projetos fortalecidos nos últimos anos e acelerar ações consideradas estratégicas para enfrentar os desafios ambientais do DF, principalmente durante o período de seca. Os resultados aparecem em diferentes áreas

RECUPERAÇÃO AMBIENTAL

O DF já plantou 20 mil mudas nativas em ações de recuperação ambiental e arborização urbana. Também reduziu em 66,9% as áreas queimadas dentro das unidades de conservação, um dos principais desafios enfrentados pelo Cerrado durante o período de seca.

Segundo o secretário do Meio Ambiente, Rafael Luiz Ramalho de Santana, o resultado é fruto do reforço nas ações preventivas e da ampliação do monitoramento ambiental. Neste ano, mais



Ações do GDF reduziram em 66,9% das queimadas em unidades de conservação

de 15 mil chamados ambientais já foram atendidos pelas equipes responsáveis pelas operações de prevenção e resposta. “Reforçamos as ações de prevenção aos incêndios florestais com a realização de quatro blitz educativas e a capacitação de brigadistas para atuação durante o período de estiagem”, afirma.

TECNOLOGIA

Hoje, mais de 20 bases ambientais já estão integradas ao Sistema Distrital de Informações Ambientais (Sisdia), plataforma usada pelo governo para monitorar áreas de risco, reunir dados ambientais com a integração dos órgãos e acelerar respostas em situações de emergência.

Ao longo de junho, o sis-

tema ganhará novas funcionalidades. No dia 16, o GDF lança um módulo do Sisdia voltado à integração entre meio ambiente e saúde pública no combate à dengue. No fim do mês, o governo também fará a entrega de novos sistemas tecnológicos ambientais, incluindo o DF Sem Fogo, monitoramento da qualidade do ar e instalação de câmeras 360° de segurança em parques ecológicos.

EDUCAÇÃO AMBIENTAL

As campanhas educativas ganharam força. Mais de 5 mil estudantes participaram de ações de conscientização sobre queimadas e preservação ambiental. Parte dessa mobilização continua ao longo de junho, com uma programação aberta à população.

ENERGIA LIMPA

O GDF implantou quatro usinas solares e instalou 1.492 placas fotovoltaicas. Hoje, 80 prédios públicos são abastecidos por energia limpa, incluindo escolas públicas que atendem mais de 8,6 mil estudantes. “Meio ambiente não é apenas preservação. É inteligência territorial, qualidade de vida, prevenção de riscos, segurança hídrica e construção de cidades mais resilientes”, complementa Rafael Santana.

Entre as atividades previstas estão a Caminhada do Dia do Meio Ambiente, no Parque Ecológico de Águas Claras, a assinatura do Decreto de Trilhas, ações ligadas à pesca sustentável no Lago Paranoá e a realização da Conferência Distrital de Pesca e Aquicultura.

AGASALHO SOLIDÁRIO

Campanha “O DF aquece com você” mobiliza população para aquecer famílias vulneráveis

As baixas temperaturas no Distrito Federal marcaram o início da Campanha do Agasalho Solidário 2026. Neste ano, a iniciativa traz o tema “O DF aquece com você” e pretende arrecadar agasalhos, cobertores e peças de inverno para pessoas em situação de vulnerabilidade social.

A campanha ocorre entre 8 de junho e 10 de julho, com pontos de coleta espalhados em órgãos públicos e instituições parceiras em várias regiões administrativas. Poderão ser doadas peças como casacos, mantas, toucas, luvas e cobertores, desde que estejam limpos e em boas condições de uso.

“Nenhuma doação é pequena quando ela é feita com o propósito de ajudar. Um agasalho que já não tem utilidade para alguém pode representar conforto, proteção e esperança para outra pes-



Donativos podem ser entregues em órgãos públicos do DF e em várias RA

soa”, destaca o primeiro-cavaleiro do DF, Fabrício Faleiro.

CABIDES SOLIDÁRIOS

A grande novidade desta edição será a implantação dos Cabides Solidários, estruturas organi-

zadas em pontos estratégicos do DF para facilitar tanto a doação quanto a retirada espontânea de peças de frio. A proposta é ampliar o acesso às doações de forma rápida, humanizada e acessível. Além da arrecadação, a campanha

COMO DOAR?

- Os pontos de coleta estão distribuídos em locais estratégicos, como o Palácio e Anexo do Buriti, secretarias, administrações regionais, órgãos e entidades públicas. Para mais informações, acesse as redes sociais da Chefia-Executiva de Políticas Sociais ou entre em contato pelo WhatsApp (61) 99195-4079.

contará com ações de acolhimento social e participação de voluntários, servidores públicos, instituições parceiras e organizações da sociedade civil, fortalecendo uma rede de cuidado coletivo durante o período de frio intenso.

MANUTENÇÃO

Suspensão de energia no Lago Sul, Jardim Botânico e Riacho Fundo

Nesta segunda-feira (8), a Neoenergia fará serviços de modernização na rede elétrica em diversas regiões do Distrito Federal. Para garantir a segurança das equipes que realizam o serviço, será necessária a interrupção de energia.

No Lago Sul, o desligamento ocorrerá no Setor de Mansões Dom Bosco, conjuntos 28 e 29. Já no Jardim Botânico, os serviços contemplarão o Condomínio Mansões Mata da Anta.

No Riacho Fundo, a interrupção afetará a Fazenda Sucu-

pira, nas chácaras 38, 39 e 40, além da Quadra 27, casas 05A, 11, 20 e 21A.

Caso o trabalho termine antes do previsto, a rede voltará a ser energizada. Além dos desligamentos programados, pode ocorrer a interrupção de energia

em alguma região, sem comunicação prévia. Nesses casos, pode registrar a ocorrência pelo telefone 116. Clientes com deficiência auditiva e de fala podem acessar o atendimento pelo 0800 701 01 55, desde que utilizem aparelho adaptado.

EMPREGO

Semana começa com 751 vagas abertas nas agências do trabalhador

As agências do trabalhador do Distrito Federal estão com 751 oportunidades profissionais abertas nesta segunda-feira (8). O maior salário encontrado é de R\$ 3,5 mil em dez vagas para encarregado de obras, em Samambaia Sul.

Em relação à demanda, o setor da construção civil é o que mais busca por novos funcionários. Empregadores oferecem 80 vagas para servente de obras no Alto Mangueiral, em São Sebastião; 30 para eletricitista também em Alto Mangueiral (São Sebastião) e 30 para pedreiro na mesma região administrativa.

Outro destaque está para Alto Mangueiral, em São Sebastião, região que concentra o maior número de vagas abertas nesta semana, especialmente na construção civil. Ao todo, são 160 oportunidades distribuídas entre funções como servente de obras, com 80 vagas, eletricitista e pedreiro,

com 30 chances cada, além de 20 postos para bombeiro hidráulico. Todos oferecem benefícios. Para participar dos processos seletivos, basta cadastrar o currículo no aplicativo da Carteira de Trabalho Digital (CTPS) ou ir a uma das 16 agências do trabalhador, das 8h às 17h, durante a semana. Mesmo que nenhuma das chances do dia seja atraente ao candidato, o cadastro vale para oportunidades futuras, já que o sistema cruza dados dos concorrentes com o perfil que as empresas procuram.

Empregadores e empreendedores que desejem ofertar vagas ou utilizar o espaço das agências do trabalhador para as entrevistas podem se cadastrar pessoalmente nas unidades ou pelo e-mail gcv@se. Pode ser utilizado, ainda, o Canal do Empregador, no site da Secretaria de Desenvolvimento Econômico, Trabalho e Renda (Sedet).



Maior salário é de encarregado de obras (R\$ 3,5 mil), com 10 vagas

GDF NA SUA PORTA

Ceilândia recebe, nesta semana, mutirão de serviços de energia

A Neoenergia participa da sexta edição do programa GDF na Sua Porta com um mutirão de serviços gratuitos voltado aos moradores de Ceilândia, no Distrito Federal. A ação tem início nesta segunda-feira (8) e segue até sexta (12), sempre das 9h às 16h, na Praça do Restaurante Comunitário, em Ceilândia Centro.

Durante toda a semana, a distribuidora disponibiliza atendimento presencial para facilitar o acesso da população a serviços essenciais de energia elétrica, sem necessidade de deslocamento para outras regiões. Entre os serviços oferecidos estão negociação e parcelamento de débitos, troca de titularidade, solicitação de novas ligações e pedidos de ressarcimento por danos elétricos.

Além disso, equipes técni-

cas da Neoenergia estarão disponíveis para orientar os consumidores sobre o uso seguro e eficiente da energia, reforçando práticas que contribuem para a economia na conta de luz e a prevenção de acidentes.

Um dos principais destaques da ação é o cadastro na Tarifa Social de Energia Elétrica, benefício destinado a famílias de baixa renda. Dependendo dos critérios do programa, os consumidores podem obter gratuidade nos primeiros 80 kWh de consumo mensal, o que representa um alívio significativo no orçamento familiar.

Paralelamente ao atendimento ao público, a Neoenergia realiza intervenções na rede elétrica local, com foco na ampliação da segurança e na melhoria da qualidade do fornecimento de energia na região.

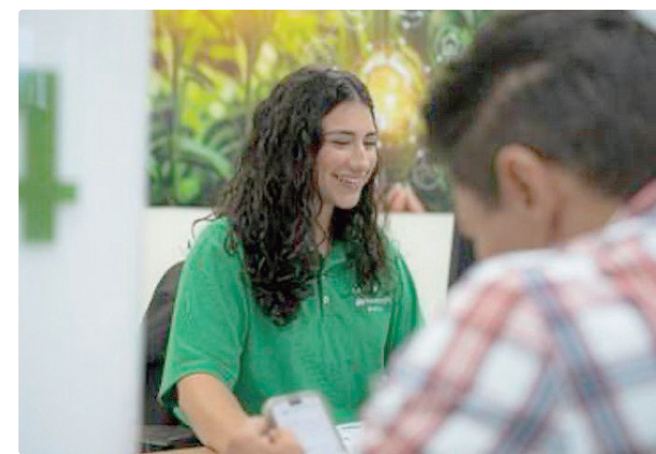

Ação tem negociação de débitos, novos serviços e acesso à Tarifa Social

Brasília Agora
BSB ONLINE

TÍTULO DEPOSITADO NO INPI
SOB Nº 828213798
JORNAL BRASÍLIA AGORA EMPRESA JORNALÍSTICA LTDA - ME
REDAÇÃO E DEPTº COMERCIAL
SIG Quadra 3 Bloco B, Entrada 75 - Sala 101 - Brasília-DF
CEP: 71200-432 - Fone: (61) 3344-9063 e 3344-9064.

Parque Gráfico: SIA quadra 3C lote 24, fundos. Fone: 3341-3852

CNPJ: 04.785.801/0001-60

E-mail: bsbagora@gmail.com

Site: www.brasiliaagora.com.br

Diretor: SÍLVIO AFFONSO

SEU JORNAL

Editora Geral: KÁTIA SLEIDE

Editor: RODRIGO LEITÃO

Fontes: AGÊNCIAS BRASÍLIA e BRASÍLIA

• ARTIGOS E COLUNAS assinados são de inteira responsabilidade de seus autores

CNPJ: 11.362.418/0001-65

BSB
ONLINE

CIRCULAÇÃO
BRASÍLIA: Plataforma superior e inferior da Rodoviária do Plano Piloto; Estações do Metrô; GDF e Governo Federal. Tribunais, bancas de revistas, rede de escolas particulares e rede de hospitais e clínicas.

GOIÁS: Goiânia; Anápolis; Luziânia; Cidade Ocidental; Novo Gama; Valparaíso; Santo Antônio do Descoberto; Águas Lindas; Formosa; Planaltina de Goiás. Lista VIP + Restaurantes + Agências de Publicidade.

CIDADES

Acolher Eles e Elas já atendeu 217 órfãos de feminicídio no DF

Programa do GDF oferece auxílio financeiro e acompanhamento psicossocial para crianças e adolescentes

Criado pelo Governo do Distrito Federal em dezembro de 2023, o Programa Acolher Eles e Elas já atendeu 217 crianças e adolescentes órfãos do feminicídio até maio deste ano. Atualmente, 194 cadastros seguem ativos na iniciativa, considerada pioneira no país por oferecer assistência financeira específica para filhos e filhas de mulheres vítimas desse tipo de crime, além de suporte psicossocial e acompanhamento especializado por meio da rede de proteção do GDF.

O benefício foi regulamentado pela Lei nº 7.314, de setembro de 2023, e pelo Decreto nº 45.256, de dezembro do mesmo ano. O Distrito Federal foi a primeira unidade da Federação a implementar um programa voltado exclusivamente para a assistência financeira de órfãos do feminicídio. Desde a implementação, mais de R\$ 6,5 milhões foram investidos na política pública.

Segundo a secretária da Mulher interina, Jackeline Aguiar, a iniciativa busca minimizar os impactos causados pelo feminicídio na vida das crianças e adolescentes. “O programa Acolher Eles e Elas é algo que não gostaríamos que existisse. Afinal de contas,



DF foi a 1ª unidade da Federação a implementar apoio a órfãos do feminicídio

não gostaríamos que nenhuma mulher fosse vítima de feminicídio. Mas, sentimos a necessidade de apoiar essas crianças e adolescentes, que também são vítimas da violência e que, muitas vezes, viram a mãe falecer, às vezes morta pelo pai ou por alguém com quem tinham uma convivência muito grande”, ressalta.

De acordo com a gestora, a concessão individualizada do benefício faz diferença especialmente em casos de famílias numerosas ou quando a guarda das crianças é dividida entre diferentes responsáveis. “O objetivo de termos lutado tanto para que fosse um salário mínimo por órfão é que possamos realmente atender cada uma das crianças que foi vítima desse crime”, destaca. “O GDF atua para garantir acolhimento, proteção, dignidade e suporte às famílias que passam

por essa situação tão dolorosa.”

AJUDA A QUEM PRECISA

Entre os atendidos, a maior parte está na faixa etária de 7 a 12 anos, com 69 beneficiários. Outros 62 adolescentes têm entre 13 e 17 anos, 38 jovens possuem entre 18 e 21 anos e 25 crianças têm até 6 anos de idade. As saídas do programa ocorreram principalmente por beneficiários terem atingido a idade limite prevista na legislação, de 22 anos, ou por mudança para outros estados.

A maioria dos responsáveis legais pelos beneficiários do programa são avós, que representam 67 casos. Em seguida aparecem pais que não são autores dos feminicídios, com 37 registros, além de 30 tias, 12 irmãs ou irmãos, quatro tios, três avós, uma segunda mãe, um padrinho e uma prima. Há ainda 38 jovens maiores de idade responsáveis por si próprios.

Filhos das vítimas podem ser assistidas até 21 anos

O acesso ao benefício pode ocorrer em duas situações: para menores de 18 anos ou para jovens em situação de vulnerabilidade social até os 21 anos, conforme previsto no Decreto nº 45.256/2023. Para receber o auxílio, é necessário ter ficado órfão em decorrência de feminicídio, residir comprovadamente no Distrito Federal há pelo menos dois anos e comprovar situação de vulnerabilidade socioeconômica.

Além do auxílio financeiro, a iniciativa oferece acompanhamento psicossocial às famílias, com atendimento humanizado e monitoramento contínuo da situação dos beneficiários. A subsecretária de Enfrentamento à Violência contra a Mulher, Maíra Castro, explica que, assim que o crime é registrado, equipes da pasta buscam os filhos das vítimas ativamente, para garantir que tenham acesso à política pública. “A gente procura o máximo



Interessados podem solicitar o benefício diretamente na Secretaria da Mulher

possível fazer com que eles se sintam acolhidos e saibam que podem contar conosco. Hoje, quem possui a guarda da criança ou adolescente apresenta a documentação necessária e, após o cadastro, o benefício é liberado em cerca de 30 a 40 dias”, afirma a subsecretária.

O trabalho também inclui atividades culturais, oportunidades educacionais e ações voltadas à integração familiar. “Quando pensamos em levar algo para eles,

não pensamos apenas nos órfãos, mas em toda a família que assumiu esse cuidado. Nosso objetivo é ajudar essas crianças e adolescentes a reconstruírem suas trajetórias com mais dignidade e perspectivas para o futuro”, completa.

COMO SOLICITAR

As famílias interessadas podem procurar diretamente a Secretaria da Mulher (SMDF) pelo telefone (61) 3181-1471, sem neces-

sidade de advogado. No primeiro atendimento, a equipe orienta sobre a documentação necessária e agenda atendimento individual na sede da pasta, no Anexo do Palácio do Buriti. Após a análise documental e aprovação do cadastro, o cartão-benefício é emitido pelo Banco de Brasília (BRB) e entregue no endereço informado pela família em até 30 dias.

O funcionamento do programa envolve diferentes órgãos do GDF. A Secretaria da Mulher é responsável pela análise, aprovação e distribuição dos auxílios financeiros, além da busca ativa das famílias. A Secretaria de Segurança Pública (SSP-DF) compartilha informações após o registro das ocorrências de feminicídio, auxiliando na identificação dos possíveis beneficiários. Já a Secretaria de Justiça e Cidadania (Sejus-DF) faz o acompanhamento psicossocial das famílias e dos órfãos atendidos.

JARDIM BOTÂNICO

Viaduto melhora rotina de moradores e trabalhadores da região

Um ano e seis meses após a inauguração, o Viaduto do Jardim Botânico já apresenta impactos na mobilidade de quem circula diariamente pela região leste do Distrito Federal. Entregue em novembro de 2024, a obra beneficia cerca de 50 mil motoristas por dia e ajudou a reduzir o tempo de deslocamento em um dos trechos mais movimentados da DF-001, principal ligação entre o Jardim Botânico, São Sebastião e o Plano Piloto.

Dados do Departamento de Estradas de Rodagem do Distrito Federal (DER-DF) mostram que, em um percurso de dois quilômetros, o tempo médio de viagem caiu de seis para três minutos. A fluidez também aumentou nos horários de pico: pela manhã, a velocidade média dos veículos passou de 10,7 km/h para 55 km/h. À noite, os índices saltaram de 23 km/h para 55 km/h em um dos sentidos da via e de 13 km/h para 28 km/h no outro.

Antes da construção, o antigo balão de acesso ao Jardim Botânico e a São Sebastião concentrava longos congestionamentos, especialmente nos

horários de maior movimento. O viaduto permitiu uma maior circulação contínua dos veículos e reduziu parte dos pontos de retenção. Com investimento de R\$ 33,5 milhões, a obra chegou a gerar cerca de 400 empregos durante a execução.

A psicanalista clínica Kátia Lemos, de 53 anos, mora no Paranoá e trabalha há cerca de 15 anos no Jardim Botânico. Ela acompanhou as mudanças na região ao longo desse período e aponta a diferença marcante que o viaduto trouxe.

Segundo ela, o crescimento populacional e comercial trouxe um aumento expressivo no fluxo de veículos ao longo dos anos, o que provocava congestionamentos frequentes e muitos acidentes antes da intervenção do GDF. Hoje ela fala de um novo cenário: “Melhorou em tudo. Economia de combustível, economia de tempo e também a segurança. Antes eu já vinha imaginando se poderia acontecer algum acidente, porque eu já havia passado por algum no caminho. Causava aquele estresse. Melhorou até a questão psicológica”, relata.



FOTO: MATHEUS BORGES/ISS

Obra inaugurada há um ano beneficia cerca de 50 mil motoristas e trouxe mais fluidez ao trânsito da região leste do DF

Estrutura reduziu o tempo e trouxe mais segurança para o trânsito

A percepção também é compartilhada pelo comerciante José Henrique Marques, de 49 anos. Ele conta que o trajeto entre sua residência, no Jardins Mangueiral, e o trabalho, no Jardim Botânico, ficou significativamente mais rápido. O deslocamento, que em situações de congestionamento chegava a levar entre 30 e 40 minutos, hoje é feito em menos de dez minutos. “Eu achei positivo o viaduto, as passarelas e a via marginal dos dois lados. Trouxe mais segurança e o trânsito fluiu. Eu já acordo cedo, mas agora dá para aproveitar melhor o tempo, fazer algumas tarefas em casa”, observa.

Para quem depende das vias da região para trabalhar, a redução dos congestionamentos também trouxe ganhos operacionais. O motorista Ernando José da Cruz, de 47 anos, afirma que o trânsito era bastante carregado antes da obra, principalmente nos horários de pico: “Era bem caótico, com os carros praticamente parados. Agora desafogou bastante, ficou ótimo. Agiliza tudo e a gente ganha mais tempo no dia a dia”.

Além do viaduto, o empreendimento incluiu serviços de drenagem, terraplenagem, pavimentação, sinalização horizontal e vertical, construção de ciclovia, passarela, urbanização e paisagismo.

VICENTE PIRES

Primeiro edital do Trecho 2 tem imóveis a partir de R\$ 313 por m²

A Terracap publicou o Edital nº 04/2026 para regularização fundiária de 160 imóveis de uso comercial e misto no Trecho 2 de Vicente Pires. A iniciativa dá continuidade ao processo de regularização da região e permite que ocupantes adquiram seus imóveis com condições especiais de pagamento.

Os valores dos imóveis partem de R\$ 313,36 por metro quadrado, considerando o desconto de 25% previsto para pagamento à vista. Como exemplo, um dos imóveis ofertados possui área de 11.160,64 m² e valor de avaliação de R\$ 4.663.087,27. Com a aplicação do desconto de 25%, o valor passa para R\$ 3.497.315,45, resultando em R\$ 313,36 por metro quadrado. O edital também permite o parce-

lamento em até 60 meses, mantendo a condição do desconto de 25% sobre o valor total do imóvel.

Além dessa condição especial, os ocupantes podem financiar a aquisição diretamente com a Terracap, sem a necessidade de ban-

cos ou agentes financeiros. Para pessoas físicas, o prazo de financiamento pode chegar a até 360 meses. Para sociedades empresariais e Sociedades de Propósito Específico (SPEs), o parcelamento pode ser feito em até 240 meses. Já

associações e cooperativas contam com prazo máximo de 36 meses.

Entre os imóveis contemplados há lotes destinados a atividades comerciais, prestação de serviços, uso institucional e industrial, localizados em área urbana consolidada e dotada de infraestrutura. Os terrenos possuem diferentes dimensões, atendendo a diversos perfis de empreendimentos.

No segundo chamamento, o desconto de 25% deixa de ser aplicado. No terceiro, o imóvel é ofertado pelo valor de mercado, sem descontos adicionais. Caso o ocupante não exerça o direito de compra após os três editais, considera-se caracterizada a renúncia ao direito de aquisição, permitindo a destinação do imóvel à licitação pública.

APRESENTAR PROPOSTA

- A proposta de compra ou concessão, acompanhada da documentação exigida, pode ser apresentada até 30 de julho, de forma presencial ou online.
- O atendimento presencial é realizado no Edifício-Sede da Terracap, Bloco F, Setor de Áreas Municipais (SAM), de segunda a sexta-feira, das 7h às 19h.
- Pelo portal da Terracap, o interessado deve acessar o menu “Serviços” e selecionar a opção “Regularização –

Venda Direta”. Após realizar o login, basta acessar “Regularize Venda Direta”, selecionar o imóvel desejado e concluir o cadastro da proposta com o envio da documentação.

- Mais informações podem ser obtidas pelo call center da Terracap, no telefone (61) 3350-2222, ou pelo chat online disponível no portal da agência. O atendimento funciona de segunda a sexta-feira, das 7h às 19h.



Confira o calendário do Sesc Tradições Juninas

12 de junho Taguatinga Sul	20 de junho Taguatinga Norte
21 de junho 504 Sul/W3	26 de junho Sesc Guará
27 de junho Sesc Gama	

Saiba mais sescdf.com.br 

POLÍTICA

STF tem decisões polêmicas com poder de influenciar ano eleitoral

Na lista estão a delação de Vorcaro, prisão de parentes do banqueiro e mudanças na Lei da Ficha Limpa

Dividido, o Supremo Tribunal Federal (STF) tem decisões polêmicas pela frente nesta reta final de semestre. Essas decisões podem aprofundar essa divisão, ter influência na política em ano eleitoral e determinar a força do ministro André Mendonça no comando do inquérito do Banco Master. Esses temas que envolvem, por exemplo, a prisão de parentes do banqueiro Daniel Vorcaro e mudanças na Lei da Ficha Limpa, podem, por outro lado, melhorar a imagem desgastada do STF.

Prisão de Henrique e Felipe Vorcaro: o ministro Gilmar Mendes precisa devolver para julgamento a liminar de André Mendonça que determinou a prisão do pai e do primo de Daniel Vorcaro. A expectativa no STF é se o resultado dará mais força ao relator ou pode gerar um empate, caso Nunes Marques e Gilmar Mendes votem contra a prisão dos dois, o que teria reflexos em novas decisões de André Mendonça no inquérito do Master.

Mudanças na Lei da Ficha Limpa: Gilmar Mendes também pediu vista no julgamento da ação contra a lei aprovada no Congresso que beneficia políticos que, hoje, estão in-



Entre os assuntos que estão na lista está a mudança na Lei da Ficha Limpa que beneficia políticos que estão inelegíveis

legíveis; entre eles, Eduardo Cunha e José Roberto Arruda.

Futuro da eleição no Rio: o STF pode decidir antes do recesso como fica a eleição no Rio de Janeiro, depois de o TSE ter confirmado a inelegibilidade de Cláudio Castro, mas ter reconhecido sua renúncia; fica a dúvida, o Rio precisa ter uma eleição direta ou indireta, mas tudo leva a crer que vai ficar tudo como está, com o desembargador Ricardo Couto ficando no governo até o final do ano.

Além desses itens, outro assunto que gera tensão dentro do STF é a delação premiada do ex-dono do Banco Master, Daniel Vorcaro, que

entra numa semana decisiva. A Polícia Federal e a Procuradoria Geral da República (PGR) devem dar resposta nesta semana se aceitam ou não a nova proposta de delação de Daniel Vorcaro, depois de a primeira ter sido rejeitada.

Os advogados de Vorcaro dizem que entenderam o recado e mandaram o seu cliente aprofundar nas revelações, o que deve incluir por que e como ele decidiu financiar o filme "Dark Horse".

A depender do que for dito, pode ter influência direta na campanha presidencial, atingindo o pré-candidato do PL, Flávio Bolsonaro. Entre bolsonaristas, há uma expecta-

tiva que Daniel Vorcaro também conte sobre suas relações com o PT da Bahia e nomes de ex-assessores de Lula contratados pelo banqueiro, como Guido Mantega e Ricardo Lewandowski.

Enquanto isso, investigadores continuam pressionando Daniel Vorcaro a contar mais e fazer adendos à sua segunda versão de colaboração premiada. Seguem dizendo que ele não está contando tudo que sabe e precisa, se quiser mesmo um acordo, realmente colaborar. Em Brasília, o mundo da política continua torcendo para que a colaboração premiada seja recusada.

> CASO MASTER

Nova proposta de delação de Vorcaro ainda não trouxe elementos inéditos, avaliam investigadores

A Polícia Federal (PF) avalia que a nova tentativa de acordo de delação premiada do banqueiro Daniel Vorcaro (foto), dono do Banco Master, dificilmente será aceita. Segundo fontes ouvidas pela reportagem, o anexo complementar apresentado pela defesa na semana passada não trouxe elementos inéditos capazes de alterar a percepção dos investigadores sobre o caso.

De acordo com integrantes da PF, o novo material menciona repasses ao senador Ciro Nogueira (PP-PI) e ao filme "Dark Horse", produção cinematográfica sobre o ex-presidente Jair Bolsonaro. Ainda assim, os investigadores afirmam que as informações apresentadas não são novas e foram incluídas principalmente em tom de justificativa.

Nos bastidores, permanece

a avaliação de que Vorcaro tenta preservar figuras públicas e que, até o momento, não apresentou fatos relevantes capazes de contribuir significativamente para as investigações. A defesa do banqueiro tem apenas esta semana para anexar novas informações à proposta de colaboração e tentar convencer a Polícia Federal e a Procuradoria-Geral da República (PGR) de que ainda há elementos úteis para o avanço das apurações.

A decisão final sobre a homologação do acordo caberá ao ministro do Supremo Tribunal Federal (STF) André Mendonça, relator do caso na Corte.

Na semana passada, Mendonça se reuniu com a defesa de Vorcaro e, nos próximos dias, deve voltar a encontrar o advogado Sérgio Leonardo, responsável pelas negociações. Segundo interlocutores, o ministro tem acompanhado



FOTO: REPRODUÇÃO

de perto tudo o que vem sendo apresentado pela defesa.

Fontes da Polícia Federal relatam ainda que, nas últimas duas semanas, a equipe de defesa realizou reuniões diárias com Vorcaro, algumas delas com duração superior a seis horas. A partir da próxima segunda-feira (15), porém, voltará a vigorar o limite de 30 minutos diários para

os encontros entre o investigado e seus advogados.

ACORDO DE COLABORAÇÃO

No mês passado, a PF rejeitou uma primeira versão de delação. O acordo segue sendo negociado com a PF e com a PGR de forma conjunta. Investigadores vinham reclamando que o material apresentado pela defesa acrescentava pouco em relação ao que já foi levantado pela PF e que a impressão era que Vorcaro agia para proteger pessoas próximas.

A PF aprendeu mais de oito celulares de Daniel Vorcaro e apenas a perícia inicial de parte desses telefones já revelou que o esquema do banqueiro vai além de um esquema de fraudes financeiras, envolvendo corrupção, organização criminosa e uso de uma milícia privada para atacar adversários e acessar dados sigilosos.

> PROTEÇÃO DOS ANIMAIS

Lei torna crime exercício ilegal da medicina veterinária

O Código Penal Brasileiro passa a incluir nesta segunda-feira (8) o exercício ilegal da medicina veterinária como crime. Pela legislação, aquele que exercer a profissão de médico veterinário sem autorização legal, ainda que de forma gratuita, está sujeito à pena de detenção de seis meses a dois anos.

A norma modifica o Artigo 282 do Código Penal, que já trata do exercício irregular de profissões da área da saúde, como medicina, odontologia e farmácia. Com a mudança, passa a incluir de forma expressa a medicina veterinária. O texto também



FOTO: ROVENA ROSA/ABR

Pena para exercício ilegal da medicina é de seis meses a dois anos de detenção

estabelece agravantes para situações em que a conduta resulte em consequências mais graves:

- Em caso de lesão corporal grave ou gravíssima em pessoa, o autor responderá

também pelos crimes correspondentes previstos no Código Penal;

- Se houver morte, a responsabilização inclui o crime de homicídio;
- Quando a prática causar lesão ou morte de animal, o infrator também responderá por crime ambiental, conforme a Lei de Crimes Ambientais.

SUSPENSÃO PROFISSIONAL

Comete o mesmo crime o profissional que exercer a atividade durante período de suspensão ou após o cancelamento do registro ou habilitação profissional.

> "PENDURICALHOS"

Fachin cria grupo de trabalho para revisar verbas extras de juízes

O presidente do Supremo Tribunal Federal (STF) e do Conselho Nacional de Justiça (CNJ), ministro Edson Fachin, decidiu criar um grupo de trabalho para revisar todos os penduricalhos pagos aos magistrados do país.

Penduricalho é o nome pelo qual ficou conhecido o pagamento de variados tipos de verbas indenizatórias, criadas pelos tribunais sob diferentes justificativas, mas sem previsão expressa em lei.

De acordo com o plano de trabalho assinado por Fachin na noite de sexta-feira (5), o grupo vai "realizar estudos sobre propostas legislativas acerca da remuneração da magistratura e seus reflexos no aperfeiçoamento do sistema remuneratório do serviço público nacional".

O grupo terá 180 dias para apresentar um relatório completo sobre a situação atual dos penduricalhos e apresentar uma minuta de projeto de lei para regulamentar o pagamento das verbas indenizatórias a juízes e juízas.

A iniciativa de Fachin ocorre

depois de o CNJ ter aprovado, no fim de maio, a criação de um contracheque único para os magistrados. Isso significa que os tribunais ficam proibidos de abrir folhas de pagamentos extras para os pagamentos de verbas, além das folhas regulares por meio das quais são pagos os vencimentos normais.

A nova norma também obriga os tribunais a unificarem a nomenclatura das verbas indenizatórias legais que são pagas aos magistrados. A medida foi tomada após o CNJ tentar e não conseguir descobrir quantos nomes diferentes eram utilizados por todo o país, tamanha a diversidade da natureza dos pagamentos.

A discussão sobre os penduricalhos dos magistrados, que acarretam pagamentos muito acima do teto do funcionalismo público, tomou impulso em março, quando o Supremo referendou uma liminar do ministro Flávio Dino e suspendeu de imediato o pagamento de diversas verbas não previstas em lei.



FOTO: FABIO RODRIGUES/POZZEMANBR

Fachin estipulou o prazo de 180 dias para GT apresentar relatório

> INSS

Planalto prevê zerar pedidos represados até o fim de setembro

O governo de Luiz Inácio Lula da Silva (PT) prevê zerar os pedidos represados no INSS (Instituto Nacional do Seguro Social) até o fim de setembro, às vésperas das eleições presidenciais. É neste prazo que o Executivo calcula eliminar o estoque de requerimentos à espera de análise há mais de 45 dias.

Embora um integrante do governo afirme que não há motivação eleitoral na redução da fila, o mesmo interlocutor reconhece que existe a preocupação de evitar que esse tema seja explorado pela oposição para desgastar a imagem do petista.

A expectativa de auxiliares de Lula é que o escândalo dos descontos indevidos em aposentadorias e pensões seja resgatado por seus adversários na tentativa de minar a reeleição, ainda que o governo já tenha desembolsado R\$ 3,3 bilhões para ressarcir os beneficiários prejudicados.

Por isso, consideram importante e estratégico ter a situação da fila resolvida, numa tentativa de apresentar isso como contraponto durante a campanha.

A fila encerrou o mês de maio com 2,2 milhões de pedidos, dos quais 926 mil estavam dentro do prazo de 45 dias para avaliação do INSS. Outros 500 mil dependiam de informações

complementares do segurado.

Os requerimentos atrasados estavam em 765 mil, são esses que o governo, de fato, considera fila e pretende zerar em quatro meses. Em janeiro, quando a fila total alcançou 3,1 milhões de segurados, 1,9 milhão dos pedidos aguardavam resposta havia mais de 45 dias. De lá para cá, o estoque atrasado caiu a uma média de 280 mil por mês.

Mantendo esse ritmo, o governo acredita ser capaz de zerar a fila de espera até o fim de setembro. A quantidade restante seria equivalente ao fluxo de pedidos que entram todo mês e que são analisados pelos servidores do INSS, sem gerar atraso na resposta aos segurados.

A redução da fila virou uma prioridade do governo no início deste ano, após o estoque acumulado de pedidos renovar recordes mês a mês, acima até mesmo dos patamares observados na gestão do ex-presidente Jair Bolsonaro (PL), quando alcançou 2 milhões.

Esse quadro acendeu um alerta no Executivo, diante do risco de se tornar um problema para a campanha de Lula, que assumiu o terceiro mandato fazendo fortes críticas à gestão anterior e sob a promessa de zerar a fila.



FOTO: FABIO RODRIGUES/POZZEMANBR

Em maio, 2,2 milhões estavam na fila; 926 mil dentro do prazo de 45 dias

ECONOMIA

Desemprego entre mulheres negras jovens chega a 24,7%

Grupo registra os piores indicadores de renda e formalidade, aponta um relatório da Rede Multiatores Mude com Elas

Apesar de avanços recentes no mercado de trabalho, com queda nos índices de desemprego e resultados positivos no aumento da renda dos trabalhadores, as mulheres negras jovens continuam registrando os piores resultados em indicadores como taxa de desocupação, informalidade, desalento e rendimento.

O resultado faz parte de um relatório da Rede Multiatores MUDE com Elas, elaborado pelo Centro de Estudos das Relações de Trabalho e Desigualdades (Ceert), a partir de dados da PNAD Contínua 2025, pesquisa do IBGE que analisa o mercado de trabalho no país.

Segundo o levantamento, mesmo com melhorias em índices de educação formal e renda, ainda existem desigualdades estruturais no mercado de trabalho brasileiro para mulheres com idades entre 14 e 29 anos.

Entre os 14 e os 17 anos, a taxa de desocupação de mulheres negras chega a 24,7%, índice 1,4 vez superior à dos homens brancos da mesma faixa etária. Na faixa de 18 a 24 anos, apontada pelos pesquisadores como momento-chave de transição entre escola e trabalho, a



Mulheres negras são 38,7% dos jovens desalentados do país; homens, 36,1%

desigualdade se intensifica para uma desocupação de 16,5% para elas, 1,6 vez maior do que a dos homens brancos.

O segmento posterior, entre 25 e 29 anos, tem uma taxa de desocupação de mulheres negras de 10,3%, quase o dobro da observada entre mulheres brancas e 2,8 vezes a dos homens brancos.

“O mercado de trabalho melhorou, mas não melhorou de forma igual para todas as pessoas. Isso evidencia que o problema não está apenas no acesso à educação, mas também nos mecanismos estruturais de exclusão que continuam operando no mercado de trabalho e na sociedade brasileira. Envolve racismo estrutural, segregação territorial, desigualdade no acesso às redes de oportunidade, discriminação nos processos de

contratação e promoção, além da sobrecarga histórica do trabalho de cuidado”, aponta a coordenadora da Rede Multiatores pelo Ceert, Shirley Santos.

A pesquisadora destaca que o território também influencia diretamente as oportunidades, pois moradoras de regiões periféricas enfrentam maiores obstáculos relacionados à mobilidade urbana, acesso à infraestrutura, qualidade dos serviços públicos e redes profissionais.

RENDA E TRABALHO FORMAL

A diferença também se reflete na renda e no acesso ao trabalho formal. Em 2025, o rendimento médio das mulheres negras correspondeu a apenas 46,5% do rendimento dos homens brancos, uma diferença de 53,5% que permanece praticamente inalte-

rada nos últimos anos. A informalidade entre jovens negras é de 39,1%, cerca de 10% acima da registrada entre jovens brancas. O único segmento mais fragilizado nesse indicador é o dos jovens homens negros, para os quais esse índice chega a 44,2%.

As dificuldades se refletem no desalento, que é a condição de quem desiste de procurar trabalho. As mulheres negras são 38,7% dos jovens desalentados do país, enquanto os homens negros somam 36,1%. Na faixa de 25 a 29 anos, a participação das mulheres negras atinge 44,2%.

Quando a análise recai somente sobre a Região Metropolitana de São Paulo, a desigualdade se repete: jovens mulheres negras recebem, em média, R\$ 2.236, enquanto homens brancos chegam a R\$ 3.926. Entre 25 e 29 anos, a desigualdade aumenta, com rendimentos de R\$ 2.569 para mulheres negras e R\$ 5.323 para homens brancos.

“Os microdados permitem observar parte dessas desigualdades quando cruzamos raça, gênero, renda, escolaridade e território. Mas a experiência acumulada pelas organizações da sociedade civil também é fundamental para compreender dimensões que muitas vezes os dados quantitativos não conseguem capturar integralmente, como os mecanismos subjetivos de exclusão e os impactos cotidianos do racismo institucional”, complementa Shirley.

COMÉRCIO EXTERIOR

União Europeia oficializa veto à carne brasileira a partir do mês de setembro

A União Europeia (EU) oficializou sua decisão de proibir a importação de carnes, tripas, peixe e mel produzidos no Brasil. O veto deve entrar em vigor a partir do próximo dia 3 de setembro.

Anunciada há quase um mês, poucos dias após a entrada em vigor provisória do acordo comercial entre Mercosul e União Europeia, a decisão de excluir o Brasil da lista de países autorizados a exportar esses produtos para os países do bloco europeu foi confirmada em um documento oficial publicado no Diário Oficial da UE nesta sexta-feira (5).

Segundo a Comissão Europeia, o Brasil não conseguiu comprovar que seus produtores atendem às algumas das exigências sanitárias europeias, especialmente que não utilizam, ao longo de toda a cadeia produtiva, medicamentos antimicrobianos para tratar e prevenir infecções em animais.

Em abril deste ano, o governo brasileiro proibiu parte dos antimicrobianos comprovadamente usados para estimular o crescimento e aumentar a produtividade animal, mas a União Europeia avaliou que ainda faltam garantias adicionais.



Além do veto à carne bovina, estão na lista peixe e mel

As regras sobre o uso de antimicrobianos fazem parte da política europeia de segurança alimentar e saúde pública conhecida como One Health, criada para combater o uso excessivo de antibióticos no mundo. Entre os produtos restritos pelos europeus estão substâncias como virginamicina, avoparcina, tilosina, espiramicina, avilamicina e bacitracina.

A União Europeia é um dos principais mercados para as proteínas animais brasileiras. No caso da carne bovina, o bloco europeu aparece entre os maiores destinos das exportações brasileiras em valor.

A cautela europeia não significa necessariamente que a carne brasileira esteja contaminada por medicamentos. O principal ponto da decisão europeia é regulatório e envolve rastreabilidade sanitária, certificação e comprovação documental sobre o uso dos medicamentos.

Para voltar à lista dos países autorizados a vender os produtos vetados, o Brasil precisará comprovar que cumpre integralmente as regras europeias durante todo o ciclo de vida dos animais exportados. Para isso, o país pode ampliar ainda mais as restrições legais aos medicamentos ou criar mecanismos mais rígidos de rastreabilidade para provar que os produtos exportados não utilizam as substâncias proibidas na Europa.

A segunda alternativa é considerada mais complexa porque exige monitoramento detalhado da cadeia produtiva, certificações sanitárias adicionais e custos maiores para produtores e frigoríficos.

É preciso haver políticas públicas além das cotas

Segundo o estudo, embora sejam importantes para a redução das desigualdades, as cotas raciais não são suficientes para resolver os problemas no ritmo que essas populações precisam.

Para Shirley, o estudo evidencia que políticas estruturantes são fundamentais, focadas em garantir permanência, mobilidade social, proteção social e acesso a posições de decisão e liderança.

Segundo a pesquisadora,

entre as experiências que apresentam resultados positivos estão:

- Políticas de cotas raciais e sociais no ensino superior e concursos públicos;
- Programas de permanência estudantil;
- Ampliação do acesso à creche e políticas de cuidado;
- Programas de qualificação profissional voltados à juventude negra;
- Metas de diversidade e

inclusão no setor privado;

- Fortalecimento da educação para as relações étnico-raciais;
- Políticas territoriais para periferias urbanas;
- Incentivos à formalização do trabalho; e
- Programas de transferência de renda articulados à inclusão produtiva.

Políticas públicas de reparação e mecanismos de financiamento voltados para melhoria

desse tipo de ação também são caminhos importantes, segundo a coordenadora. “O enfrentamento das desigualdades raciais exige investimento público, compromisso institucional e participação social. Uma transição justa – seja no mercado de trabalho, na educação ou na agenda climática – só será efetiva se enfrentar as desigualdades estruturais que organizam a sociedade brasileira”, reflete Shirley Santos.

BOLETIM FOCUS

Mercado eleva previsão da inflação para 5,11% este ano

A previsão do mercado financeiro para o Índice Nacional de Preços ao Consumidor Amplo (IPCA), referência oficial da inflação no país, passou de 5,09% para 5,11% este ano. A estimativa está no Boletim Focus desta segunda-feira (8), pesquisa divulgada semanalmente pelo Banco Central (BC) com a expectativa de instituições financeiras para os principais indicadores econômicos.

Com a guerra no Oriente Médio pressionando o preço dos combustíveis e a inflação, a previsão para o IPCA deste ano foi elevada pela décima terceira semana seguida, estourando o intervalo da meta que deve ser perseguida pelo BC.

Estabelecida pelo Conselho Monetário Nacional (CMN), a meta é 3%, com intervalo de tolerância de 1,5 ponto percentual. Ou seja, o limite inferior é 1,5% e o superior, 4,5%.

Em abril, o preço dos alimentos pressionou a inflação oficial, que fechou em 0,67%. O IPCA acumulado em 12 meses ficou em 4,39%, de acordo com o Instituto Brasileiro de Geografia e Estatística (IBGE), ainda dentro do teto da meta de inflação.



Para 2027, a projeção do mercado financeiro variou de 4,02% para 4,03%

A inflação de maio será divulgada na próxima sexta-feira (12) pelo IBGE.

Para 2027, a projeção da inflação variou de 4,02% para 4,03%. Para 2028 e 2029, as estimativas são de 3,65% e 3,5%, respectivamente.

TAXA SELIC

Para alcançar a meta de inflação, o Banco Central usa como principal instrumento a taxa básica de juros, a Selic, definida atualmente em 14,5% ao ano pelo Comitê de Política Monetária (Copom) do BC. Na última reunião, em abril, por unanimidade, o colegiado reduziu a Selic

em 0,25 ponto percentual, pela segunda vez seguida, apesar das tensões em torno da guerra no Oriente Médio.

Nesta edição do Focus, a estimativa dos analistas de mercado para a taxa básica até o fim de 2026 subiu de 13,25% ao ano para 13,5% ao ano. Para 2027 e 2028, a projeção é que a Selic seja reduzida para 11,5% ao ano e 10% ao ano, respectivamente. Em 2029, a taxa deve ficar em 10% ao ano.

Quando o Copom aumenta a Selic, a finalidade é conter a demanda aquecida, o que causa reflexos nos preços, porque os juros mais altos encarecem o crédito e

estimulam a poupança. Assim, taxas mais altas também podem dificultar a expansão da economia.

PIB E CÂMBIO

Nesta edição do boletim do Banco Central, a estimativa das instituições financeiras para o crescimento da economia brasileira este ano saiu de 1,9% para 1,91%. Para 2027, a projeção para o Produto Interno Bruto (PIB, a soma dos bens e serviços produzidos no país) permanece em 1,7%. Para 2028 e 2029, o mercado financeiro estima expansão do PIB em 2% para os dois anos.

No primeiro trimestre de 2026, a economia do país cresceu 1,1% na comparação com o último trimestre de 2025. No acumulado de 12 meses, houve expansão de 2%, de acordo com o IBGE.

Em 2025, a economia brasileira cresceu 2,3%, com expansão em todos os setores e destaque para a agropecuária. O resultado representa o quinto ano seguido de crescimento.

No Focus desta semana, a previsão da cotação do dólar está em R\$ 5,15 para o final deste ano. No fim de 2027, estima-se que a moeda norte-americana fique em R\$ 5,20.

Representantes de exportadoras reafirmam qualidade dos produtos

Consultada pela reportagem, a Associação Brasileira das Indústrias Exportadoras de Carnes (Abiec) manteve o posicionamento divulgado no mês passado, quando a Comissão Europeia anunciou a decisão de proibir a compra dos produtos brasileiros.

Segundo a entidade, o Brasil conta com um “dos sistemas de inspeção e defesa agropecuária mais robustos do mundo” e a carne bovina brasileira atende aos requisitos sanitários e regulatórios de mais de 170 países, incluindo os principais mercados internacionais, cumprindo “rígidos controles oficiais, sistemas de rastreabilidade e protocolos reconhecidos globalmente”.

Ainda de acordo com a associação, o setor privado vem trabalhando em parceria com o Ministério da Agricultura e Pecuária (Mapa) na elaboração de protocolos voltados ao atendimento das novas exigências europeias, além de manter diálogo técnico e cola-

boração com as autoridades competentes sobre o tema.

QUALIDADE

A Associação Brasileira de Proteína Animal (ABPA) informou que está acompanhando a formalização da decisão da União Europeia e confiante de que as autoridades brasileiras vão demonstrar, tecnicamente, que o país possui um dos mais robustos sistemas de controle sanitário mundial, capaz de garantir “elevados padrões de qualidade, rastreabilidade, biossegurança e segurança dos alimentos”.

Em nota, a ABPA enfatizou que o veto à importação dos produtos brasileiros “não decorre de qualquer questionamento sanitário, não conformidade ou problema identificado em relação ao uso de antimicrobianos na produção animal brasileira”, mas sim ao reconhecimento europeu dos “mecanismos oficiais de fiscalização e controle adotados pelo Brasil”.

MEGA-SENA

Aposta de Brasília, feita pela Internet, ganha prêmio de R\$ 30,4 milhões

Uma aposta de Brasília acertou as seis dezenas do Concurso 3.015 da Mega Sena e vai receber o prêmio de R\$ 30.424.768,27. O sorteio foi realizado na noite deste sábado (6), no Espaço da Sorte, em São Paulo. As dezenas sorteadas são: 09 - 18 - 26 - 31 - 53 - 58.

O jogo premiado é do tipo simples e foi feito pela internet.

- 68 apostas acertaram cinco dezenas e irão receber R\$ 37.037,29 cada;

- 4.932 apostas acertaram quatro dezenas e irão receber R\$ 841,73 cada.

APOSTAS

O próximo concurso da Mega-Sena será realizado na terça-feira (9). O prêmio está estimado em R\$ 3,5 milhões. As apostas podem ser feitas nas casas lotéricas credenciadas pela Caixa e também pela internet, no site da Loterias Caixa.

SAÚDE

Frio pode aumentar dores crônicas e afetar a rotina de pacientes

Movimento, hidratação e proteção contra as baixas temperaturas ajudam a aliviar desconfortos e preservar a qualidade de vida

Com a chegada dos meses mais frios, Cláudia Cordeiro da Silva, de 60 anos, já sabe que precisará adaptar a rotina. Paciente do Hospital Regional de Santa Maria (HRSM) há oito anos, ela convive com fibromialgia e artrose nas mãos e sente no próprio corpo os impactos desse período.

“Quando chega esta época, eu já me escondo dentro de casa. Fico encolhida, deitada, porque tudo dói”.

Os sintomas de Cláudia são compartilhados por muitas pessoas que convivem com doenças crônicas. Com a chegada do inverno, além do aumento dos casos de doenças respiratórias, cresce a queixa de rigidez muscular, desconforto nas articulações e piora de sintomas já existentes.

Segundo a reumatologista do HRSM, administrado pelo Instituto de Gestão Estratégica de Saúde do Distrito Federal (IgesDF), Rafaela Cruz, essa piora nem sempre está relacionada ao agravamento da doença. Na maioria das vezes, está associada às respostas naturais do organismo diante das temperaturas mais baixas. “A musculatura fica mais rígida e menos elástica, o que pode gerar des-



Cláudia Cordeiro tem fibromialgia e artrose e sofre com a chegada do frio

conforto durante os movimentos e os alongamentos”, explica a especialista.

Além disso, para preservar o calor corporal, o organismo reduz a circulação sanguínea em regiões mais periféricas, como mãos e pés. Essa adaptação pode aumentar a sensibilidade e intensificar a percepção da dor em algumas pessoas.

Rafaela ressalta que a influência do frio varia de indivíduo para indivíduo: “O frio e a dor são experiências muito subjetivas. Algumas pessoas sentem um impacto maior das baixas temperaturas, enquanto outras praticamente não percebem diferença”.

MOVIMENTO E PROTEÇÃO AJUDAM A REDUZIR DESCONFORTOS

Durante os meses mais frios, também é comum diminuir a prática de atividades físicas, permanecer mais tempo sentado e evitar sair de casa. No entanto, a redução dos movimentos pode favorecer a perda de mobilidade e intensificar desconfortos já existentes.

“Quando nos movimentamos, melhoramos a circulação sanguínea e favorecemos a chegada de oxigênio aos tecidos, inclusive nas extremidades do corpo. Por isso, permanecer ativo e aquecido ajuda a reduzir a rigidez muscular e a sensação de dor”, orienta a médica.

Embora não pratique exercícios físicos regularmente, Cláudia procura manter uma rotina ativa. Sempre que possível, faz seus deslocamentos a pé e adota cuidados simples para enfrentar os dias mais frios. “Eu procuro caminhar quando preciso resolver alguma coisa e nunca saio sem me agasalhar bem. Percebo que, quando me mantenho aquecida e me movimento um pouco mais, as dores ficam mais suportáveis”, conta.

Outro cuidado importante, segundo a especialista, é a hidratação. Mesmo com a redução da sensação de sede durante o inverno, o consumo adequado de água continua sendo fundamental para o funcionamento do organismo e para a saúde muscular e articular. “Com medidas simples, como permanecer ativo, hidratado e protegido do frio, é possível minimizar os efeitos das baixas temperaturas e atravessar o inverno com mais conforto e qualidade de vida”, conclui Rafaela.

ONDE BUSCAR ATENDIMENTO?

Pessoas que apresentam dores persistentes nas articulações, músculos ou coluna devem procurar a Unidade Básica de Saúde (UBS) mais próxima da residência para avaliação inicial. Após consulta e exames, caso haja necessidade, o paciente poderá ser encaminhado para atendimento especializado em reumatologia ou outras especialidades da rede pública de saúde.

> PNEUMO 20

Vacinação pelo SUS começa em duas semanas, diz Padilha

O ministro da Saúde, Alexandre Padilha, anunciou nesta quarta-feira (3) o início da vacinação com a Pneu20 para crianças de até 5 anos, que deve começar na segunda quinzena deste mês de junho, nas Unidades Básicas de Saúde (UBS).

O imunizante, uma novidade no Sistema Único de Saúde (SUS), protege contra 20 sorotipos da bactéria *Streptococcus pneumoniae*, principal causadora de doenças graves como pneumonia e meningite, responsáveis por hospitalizações, sequelas e óbitos.

Esse é o quarto imunobiológico incorporado para crianças durante a atual gestão da pasta. Na rede privada, onde a vacina já era ofertada desde o ano passado, o custo chega a mais de R\$ 500 por dose.

“Nós já tomamos todos os passos necessários, inclusive nota técnica, começar a distribuição para os estados e municípios, para que já nesse mês de junho, na expectativa, estamos chamando para o começo da segunda quinzena de junho, provavelmente a partir de quinze de

junho, a vacina Pneu20 para as crianças”, garantiu o ministro.

A vacina pneumocócica conjugada 20-valente (VPC20 ou Pneu20) vai substituir a 10-valente, dobrando os sorotipos prevenidos.

DOENÇA

A doença pneumocócica é uma infecção causada pela bactéria *Streptococcus pneumoniae*, ou pneumococo, que pode ocasionar quadros leves, como inflamação no ouvido ou sinusite, ou graves, como pneumonia bacteriana, meningite e sepsse. Estimase que o pneumococo seja responsável por até 50% de todos os casos de meningite bacteriana em crianças. A mortalidade nesses casos é de cerca de 30%. Além das crianças pequenas, idosos e indivíduos com comorbidades ou imunossupressão também são mais vulneráveis.

Segundo a Organização Mundial da Saúde (OMS), a doença pneumocócica é a maior causa de mortalidade infantil por doença prevenível. No Brasil, entre 2023 e 2025, foram registrados 4,6 mil casos de meningite pneumocócica e 1,4 mil óbitos no Brasil. Entre crianças menores de 5 anos, foram 616 casos e 188 mortes no mesmo período.

Novo imunizante protege contra tipos graves de pneumonia e meningite



FOTO: TOMAZ SILVA/ABR

> JUNHO VERMELHO

Campanha levará doação de sangue à Praça do Buriti

Como parte das ações do Junho Vermelho, campanha nacional de conscientização sobre a importância da doação de sangue, o Governo do Distrito Federal promove, na próxima terça-feira (9), das 9h às 16h, na Praça do Buriti, o GDF Sangue Bom, uma grande mobilização solidária voltada para o incentivo à doação de sangue.

A iniciativa é realizada pela Chefe Executiva de Integração e Inovação Social (Ceiss), em parceria com a Fundação Hemocentro de Brasília com o apoio do Serviço de Limpeza Urbana (SLU) e da Secretaria de Atendimento à Comunidade (Seac-DF).

A programação contará com coleta de sangue realizada pela equipe do Hemocentro de Brasília, além de ações educativas, atividades de conscientização, cidadania e mobilização social.

Um dos destaques da campanha será a participação voluntária de 36 garis do Distrito Federal, que doarão sangue durante a ação, reforçando a importância da solidariedade e do compromisso coletivo com a vida. O evento também contará com a presença do Garizinho, personagem educativo do SLU, promovendo atividades de conscientização e educação voltadas à população.

A programação terá ainda apresentações do Teatro do Detran, levando informação e conscientização de forma lúdica e interativa para crianças, jovens e adultos. A expectativa é reunir servidores, parceiros, voluntários e a população em geral em uma grande corrente de solidariedade durante o Junho Vermelho, fortalecendo a conscientização sobre a importância da doação regular de sangue.

“Doar sangue é um gesto simples, rápido e que pode salvar até quatro vidas. Queremos sensibilizar a população para que a doação deixe de ser um ato isolado e se torne um hábito

permanente de amor ao próximo”, destaca o primeiro-cavaleiro do Distrito Federal, Fabrício Faleiro.

Segundo a Fundação Hemocentro de Brasília, os estoques de sangue precisam ser mantidos continuamente abastecidos para atender pacientes em tratamentos, cirurgias, emergências e outras demandas da rede de saúde. Os interessados em participar podem agendar a doação antecipadamente, pelo site agenda.df.gov.br/agendar.html?dia=2026-06-09&servico=57204911, garantindo maior comodidade e mais agilidade no atendimento.

> HOSPITAL DE CEILÂNDIA

Novo tomógrafo de alta qualidade dará mais agilidade no atendimento

O Hospital Regional de Ceilândia (HRC) receberá, ainda este mês, o novo equipamento utilizado em exames de imagens computadorizadas. Com investimento superior a R\$ 2,2 milhões do Governo do Distrito Federal (GDF), a nova máquina ampliará significativamente a capacidade operacional e dará mais agilidade aos atendimentos de pacientes adultos e pediátricos da unidade. A expectativa é de que cerca de 4 mil pessoas sejam beneficiadas por mês, com a oferta de até 16 mil exames.

O anúncio foi feito pela governadora Celina Leão durante o lançamento do GDF na Sua

Porta, em Ceilândia, na última segunda-feira (1º). A chefe do Executivo anunciou o aporte de R\$ 43 milhões que vão viabilizar cerca de 20 intervenções no HRC, além de serviços de manutenção nas unidades básicas de saúde (UBSs) previstas no planejamento deste ano para a cidade.

O principal ganho assistencial esperado para a população é acesso aos exames de tomografia computadorizada com mais agilidade, qualidade diagnóstica e segurança, possibilitando redução do tempo de espera, maior rapidez na definição diagnóstica e início oportuno do tratamento.

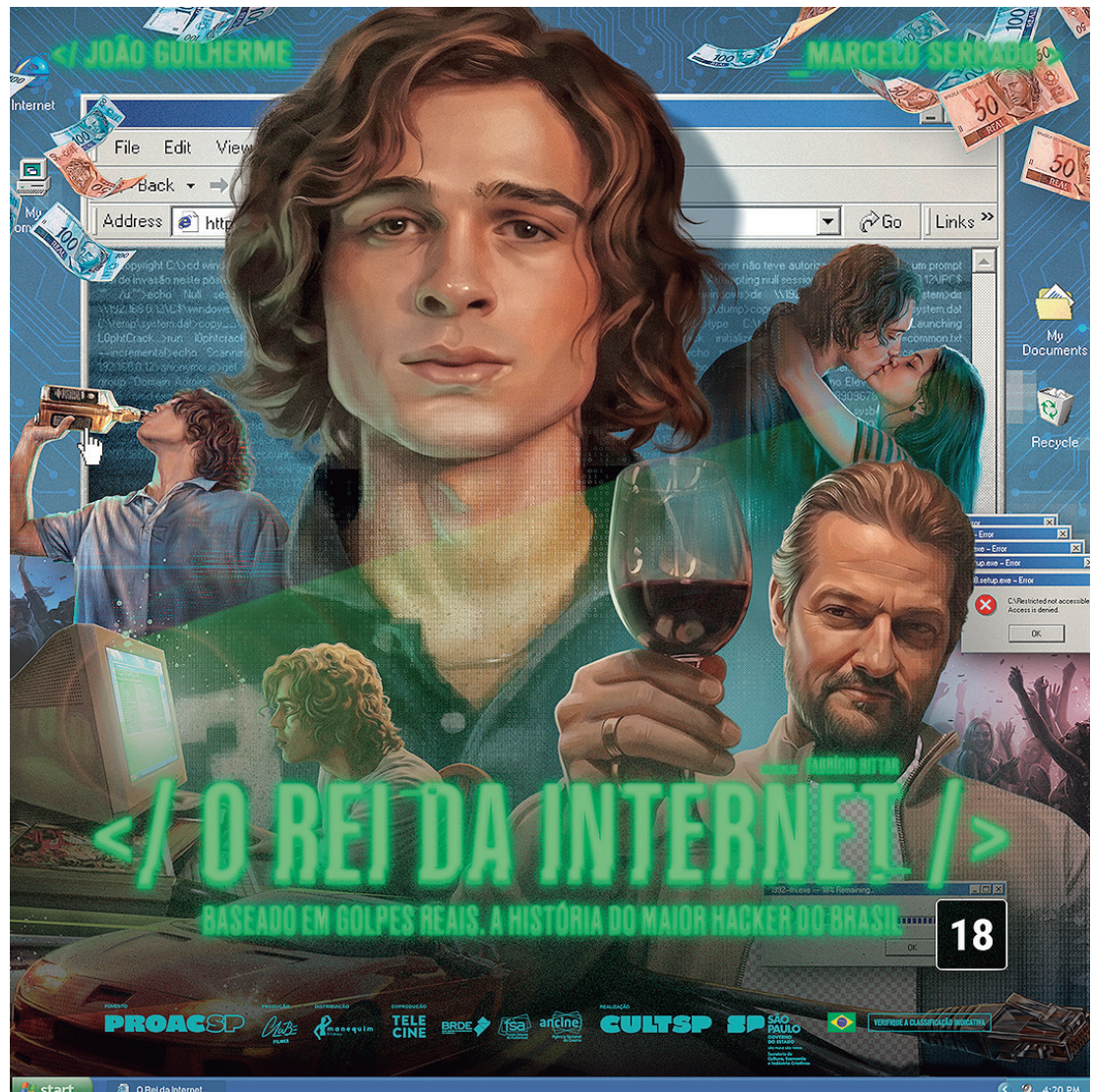



HORÓSCOPO

ÁRIES 21/03 A 20/04

Hoje a Lua em Aquário impulsiona seu sucesso no trabalho. Sua sociabilidade fica em alta, facilitando novas conexões e amizades influentes. No amor, se prepare para muitas mensagens e convites, seja para fortalecer a relação ou conquistar alguém especial. Aproveite! Cor: CINZA Palpite: 20, 56, 38.

TOURO 21/04 A 20/05

Dia excelente para brilhar na carreira e conquistar novas oportunidades. Suas ambições ficam em alta, e o reconhecimento pode chegar com dedicação. No amor, energias positivas aumentam sua popularidade e podem atrair alguém especial. Aproveite o dia! Cor: AMARELO Palpite: 03, 30, 19.

GÊMEOS 21/05 A 21/06

Dia de explorar novas experiências e fugir da rotina, trazendo entusiasmo e sucesso para seus sonhos. Caminhadas na natureza podem renovar suas energias, e a natureza surpreende encantadoras surgem em encontros. Aproveite cada momento e mantenha o coração aberto para novidades. Cor: VERDE Palpite: 22, 42, 06.

CÂNCER 21/06 A 20/07

Hoje, a Lua em Aquário intensifica sua intuição, trazendo boas oportunidades financeiras e estimulando seu lado empreendedor. Aproveite para investir em mudanças na saúde, como um detox. Potencialize sua sensualidade, que pode conquistar corações e aquecer a relação a dois. Aproveite! Cor: AMARELO-OURO Palpite: 01, 55, 19.

LEÃO 22/07 A 22/08

Hoje, aproveite as boas oportunidades em negociações, usando sua habilidade de persuasão. Conecte-se com pessoas, troque ideias e fortaleça seus planos financeiros. No amor, a proteção e o apoio do seu parceiro fortalecem a relação, e a paquera pode evoluir para algo mais sério. Cor: BRANCO Palpite: 08, 59, 35.

VIRGEM 21/08 A 22/09

Hoje você vai se sentir cheio de energia, pronto para avançar nos estudos e no trabalho, com boas negociações na parte da tarde. Se estiver solteiro, pode reatar um antigo interesse; nos relacionamentos, o romantismo fica em alta, com momentos especiais. Aproveite o dia! Cor: PRETO Palpite: 15, 24, 53.

LIBRA 23/09 A 22/10

Dia de sorte e brilho no amor e no trabalho! Seus talentos criativos vão se destacar, atraindo boas parcerias e admiração. Aproveite esse momento para fazer sucesso na vida amorosa, pois seu charme fica irresistível e pronto para conquistar quem desejar. Cor: VERMELHO Palpite: 27, 46, 45.

ESCORPIÃO 23/10 A 21/11

Hoje é um dia ideal para fortalecer os laços familiares e aproveitar momentos de harmonia com quem você ama. Os planos há muito esperados podem se concretizar, trazendo boas oportunidades financeiras, especialmente no período da tarde. No amor, deixe o passado para trás e abra espaço para novas paixões e surpresas no seu dia a dia. Cor: DOURADO Palpite: 01, 12, 55.

SAGITÁRIO 22/11 A 21/12

Hoje, sua mente brilhante vai destacar você no trabalho, trazendo soluções criativas e ótimos resultados. Aproveite para ampliar amizades com seu carisma natural. Nos assuntos do coração, o amor está no ar, com muitas possibilidades de conquista e harmonia na união. Cor: AMARELO Palpite: 44, 15, 14.

CAPRICÓRNIO 22/12 A 21/01

Hoje a sorte fica do seu lado, Caprica, com chances de aumentar sua grana. Sua criatividade e disposição podem trazer recompensas financeiras e paz dentro de casa. No amor, prefira conexões mais profundas e aproveite momentos de harmonia com quem já conhece. Cor: VERDE-ESMERALDA Palpite: 23, 32, 22.

AQUÁRIO 21/01 A 19/02

Dia de energia e sucesso para Aquário! Com a Lua no seu signo, sua vitalidade e carisma ficam em alta, trazendo mudanças positivas na sua vida profissional e novas oportunidades. No amor, surpresas irresistíveis vão te deixar ainda mais encantador. Aproveite o dia! Cor: SALMÃO Palpite: 19, 34, 25.

PEIXES 20/02 A 20/03

Hoje, a Lua traz tranquilidade e bem-estar, favorecendo seu equilíbrio. Foco no trabalho e a intuição afiada podem revelar boas oportunidades de crescimento financeiro, especialmente à tarde. No amor, sua timidez não impede de atrair interesses, e um clima caloroso pode chegar na intimidade. Cor: AZUL-CLARO Palpite: 32, 50, 23.

CULTURA

Exposição “Amazônicas: Poéticas Femininas” chega ao CCBB Brasília

Com pinturas, gravuras, fotografias, objetos, esculturas e performances, a mostra reúne cerca de 80 obras físicas e digitais de 21 artistas plásticas e visuais do Norte do Brasil

Reunindo arte e tecnologia, a Exposição “Amazônicas: Poéticas Femininas” chega ao CCBB Brasília em 9 de junho para explorar uma pluralidade de temáticas que englobam afeto, regionalismo, diversidade e a ancestralidade feminina. Coordenado e produzido pelo Museu das Mulheres (Museu DAS), a exibição, que possui entrada gratuita e classificação indicativa livre, conta com incentivos do Ministério da Cultura, patrocínio da Petrobras e apoio do CCBB, o Centro Cultural Banco do Brasil.

Aprofundando-se no universo da arte contemporânea amazônica ao passo que ressalta a força motriz do bioma como agente de criação e inspiração, a exposição exhibe, o corpo e a mente feminina como protagonistas; realçando uma parte indispensável da mãe natureza. De acordo com a curadora e diretora artística da exposição, Sissa Aneleh, o conceito da mostra se encontra no tecer da interpretação de gêneros artísticos a fim de demonstrar os estilos e temáticas predominantemente usados na produção artística das precursoras até a nova geração de criadoras.

“Ao abranger diversas linguagens da arte contemporânea, a exposição ressalta a Amazônia como o ventre do mundo,

ao mesmo tempo que valoriza a produção das mulheres do Norte, fortalecendo a identidade local e regional”, pontua Sissa Aneleh, fundadora e diretora geral do Museu das Mulheres.

Distribuída entre dois ambientes, Galeria 1 do CCBB e Metaverso do Museu das Mulheres, a exposição conta com o “Espaço Petrobras Amazônicas”, espaço que permite o público visitar parte das obras em uma experiência totalmente imersiva. Utilizando da interatividade da realidade expandida (XR), da realidade virtual (VR) e da realidade aumentada (AR), os visitantes usarão óculos 3D para vislumbrar a sala em 360°, permitindo visualizar as obras de maneira inovadora ao mesmo tempo que interagem com avatares em realidade aumentada para intensificar a experiência.

Ao longo da itinerância será construída a proposta de vídeo “Mensagem para a Amazônia”, um espaço de registro audiovisual dos participantes sobre a importância da preservação ambiental.

Em seu texto curatorial, Sissa Aneleh também ressalta que o título da exposição contém uma palavra-mensagem, “AMA”, que norteia a curadoria do projeto e define essa ligação mágica e artística com uma Amazônia feminina, matriarcal e brasileira.



A mostra está distribuída entre dois ambientes do CCBB

SERVIÇO:

EXPOSIÇÃO “AMAZÔNICAS: POÉTICAS FEMININAS”
Curadoria: Sissa Aneleh. **Visitação:** 09 de junho a 16 de agosto. **Local:** CCBB Brasília – Galeria 1 (Setor de Clubes Especial Sul Trecho 2 – Plano Piloto)
Horário CCBB Brasília: aberto de terça a domingo, das 9h às 21h.
Ingressos: Entrada gratuita. Ingressos retirados no site bb.com.br/cultura ou na bilheteria do CCBB. **Classificação indicativa:** Livre. **Coordenação e produção:** Museu das Mulheres. **Patrocínio:** Petrobras. **Apoio:** CCBB Brasília. **Realização:** Ministério da Cultura

PATROCÍNIO

Projeto aprovado pelo Programa Petrobras Cultural, que tem como objetivo fomentar e disseminar a cultura como elemento transformador na sociedade, a Exposição “Amazônicas: Poéticas Femininas” ficará aberta para visitação entre 9 de junho e 16 de agosto. Contando com incentivos da Lei Rouanet – Incentivo a Projetos Culturais – apresentando acessibilidade e adaptação do espaço para pessoas com deficiência, os ingressos podem ser retirados pelo site ou na bilheteria do CCBB.

“Uma exposição como essa é extremamente relevante, fundamental e urgente diante de um cenário de enfrentamento que nós, mulheres, vivenciamos. Sendo assim, é muito importante que existam esses espaços democráticos, como o Museu das

Mulheres, que garantem locais de escuta segura onde nós podemos manifestar a nossa arte, a nossa poética e o nosso diálogo”, ressalta a pesquisadora e artista visual paraense, Cristiane Martins, que participa da exposição.

Também participam da mostra as artistas Renata Aguiar, Lise Lobato, Keila-Sankofa, Lúcia Gomes, Elaine Arruda, Elieni Tenório Nina Matos, Diná Oliveira, Sanchris, Maria Auxiliadora Zuazo, Rita Loureiro, Bárbara Savannas, Rafaela Moreira, Auá Mendes, Wlra Tini, Yaka Huni Kuin, Rita Huni Kuin, Rafaela Kennedy, Val Sampaio e Rafa Bqueer.

O projeto realiza, em para-

lelo, o programa “Avanço das Mulheres” que promove gratuitamente o fortalecimento da atuação de mulheres nas áreas das artes visuais e da economia criativa, com direito a certificado. Também é apresentado a jovens e crianças uma programação educativa de vivências lúdicas com objetos táteis a partir das obras da artista Lise Lobato. A exposição “Amazônicas: Poéticas Femininas” é apresentada pelo Ministério da Cultura e Petrobras, com patrocínio por meio da Lei Rouanet – Incentivo a Projetos Culturais. Coordenação e produção assinadas pelo Museu das Mulheres, realização do Governo do Brasil e apoio do CCBB.

PALAVRAS CRUZADAS DIRETAS

www.coquetel.com.br

© Revistas COQUETEL

Destino turístico do sul fluminense	Escritora do livro “Bagagem” (Lit.)	Matéria orgânica usada como fertilizante	Conversa informal de caráter acadêmico	Recurso indenizatório parlamentar
▼	▼	▼	▼	▼
→	→	→	→	→
Veste como o hijab islâmico	Prática docente	O tutor, em relação ao seu cão	Canal (?), emissora colombiana	(?) - Zero, criação de “Mortal Kombar”
→	→	→	→	→
Fármaco ineficaz contra a covid-19	Vitamina de verduras e legumes	“(?) o Homem”, frase de Pilatos	Alain Delon, ator	Cadeia de montanhas
→	→	→	→	→
Desejos intensos	(?) XII, o Papa na 2ª Guerra	Gargalha	Ovo, em inglês	Base da fitoterapia
→	→	→	→	→
Incorreções no PC (Inform.)	Ponto principal na história literária	A da caixa-preta de aviões é laranja	Órgão da imprensa brasileira	Para o
→	→	→	→	→
Principal, em inglês	O polo dos pinguins	Parede robusta	Pronome símbolo do niilismo (Filos.)	Formato do rodo do crupiê
→	→	→	→	→
Liberdade: confiança (fig.)	Índice do cálculo da poupança (sigla)	Marisa (?), cantora do projeto	Pedro (?), proclamou a Independência	Formato do rodo do crupiê
→	→	→	→	→
Excesso na fala e na escrita				

BANCO /sub. 4/maim. — egg — 3/but

19

#FaçaCoquetel

Assine e receba no conforto da sua casa!

www.assinecoquetel.com.br

Assine nosso site!

COQUETEL

Solução

3	0	V	0	I	X	I	T	0	H	d
L	V	0	V	7	E	H	L			
E	L	N	O	W	A	N				
N	N	V	I	H	V	W	O	H		
I	B	V	I	T	S	0				
B	H	0	C	N	I	V	W			
V	L	H	E	S	0	H	H	E		
0	0	0	0	0	0	0	0	0	0	0
E	S	O	I	E	S	I	V			
0	V	N	N	E	N					
V	N	I	N	0	H	0	T	0		
B	N	S	0	0	B	N	E	0		
H	V	V	T	N	V	0				
E	V	V	C	0	0	E	T	V		
A										

DIVERSOM ZaS

Projeto voltado à primeira infância circula por várias regiões administrativas

Um parque onde o brincar ganha som, textura, movimento e descoberta. Dos mesmos criadores do já conhecido Parque Diversom, nasce o Diversom ZaS – Zero a Seis, projeto itinerante que leva experiências sensoriais e musicais inéditas para crianças de 0 a 6 anos em Centros de Educação da Primeira Infância (CEPIs) de várias regiões administrativas do DF.

A iniciativa reúne parque sonoro, oficinas de sensibilização musical e atividades voltadas a educadores e famílias, ampliando o acesso à cultura desde os primeiros anos da infância. Este projeto é realizado com recursos do Fundo de Apoio à Cultura da Secretaria de Cultura e Economia Criativa do DF.

Inspirado no universo lúdico e interativo do Diversom, o novo projeto foi pensado especialmente para a primeira infância, faixa etária que ainda encontra poucas estruturas culturais e recreativas adaptadas às suas necessidades. A proposta alia arte, educação e desenvolvimento infantil a partir da criação de brinquedos inéditos, desenvolvidos com foco em segurança, acessibilidade e estímulos

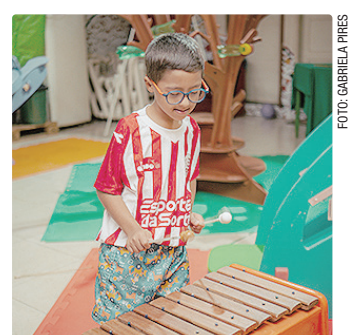

Projeto reúne parque sonoro e oficinas de sensibilização musical

sensoriais. Antes da circulação, o projeto passou por uma etapa de pesquisa dedicada ao estudo de materiais, possibilidades acústicas e engenharia apropriada para crianças pequenas.

A circulação contempla Brazlândia, Ceilândia, Guará, Núcleo Bandeirante, Paranoá, Planaltina, Plano Piloto, Recanto das Emas, Samambaia, Santa Maria e Sobradinho. No Plano Piloto, o projeto realiza ainda uma ação especial no CEEDV (Centro de Ensino Especial para Deficientes Visuais), reforçando seu compromisso com a inclusão ao oferecer experiências sensoriais adaptadas para crianças com deficiência visual.

PROGRAMAÇÃO

- Plano Piloto** – CEEDV (SGAS II, 612 Sul, Conj. J, Asa Sul). **Período:** até 12/6.
- Samambaia Sul** – CEPI Angico (QR 503, Conj. 12, Lote 1). **Período:** 15 a 19/6. **Oficina:** 15/6, das 9h às 10h30.
- Recanto das Emas** – CEPI Quero Quero (Quadra 406, Conj. Z1, Lote 1). **Período:** 22 a 26/6. **Oficina:** 22/6, das 8h30 às 10h.
- Santa Maria** – CEPI Curió (CL 218, Bloco F). **Período:** 29/6 a 3/7.
- Oficina:** 29/6, das 9h às 10h30.
- Ceilândia** – CEPI Orquídeas do Cerrado (EQNP 8/12, P Sul). **Período:** 6 a 10/7. **Oficina:** 6/7, das 9h às 10h30.
- Brazlândia** – CEPI Aroeiras (Quadra 3, Conj. H, Área Especial, Setor Veredas). **Período:** 27 a 31/7. **Oficina:** 27/7, das 9h às 10h30.
- Guará** – CEPI Lobo Guará (QE 1, Conj. E, Lote 2, Área Especial, Lúcio Costa). **Período:** 3 a 7/8. **Oficina:** 3/8, das 9h30 às 11h.

ESPORTE

Guto Miguel se torna 1º brasileiro campeão juvenil em Roland Garros

Ele assume a liderança do ranking mundial sub-18 com título conquistado em Paris

Goiano Luiz Augusto Queiroz Miguel, de 17 anos, fez história em Paris (França) neste sábado (6). Guto, como é conhecido, tornou-se o primeiro brasileiro a ser campeão de simples entre os juvenis em Roland Garros, um dos quatro principais torneios do tênis mundial, os Grand Slams – os demais são o Aberto da Austrália, Wimbledon (Grã-Bretanha) e US Open (Estados Unidos).

O tenista, que iniciou a competição em quarto no ranking mundial de juvenis, superou, na decisão, o norte-americano Michael Antonius por 2 sets a 0, com parciais de 6/2 e 6/4. Com o resultado, ele assumirá a primeira colocação da lista da Federação Internacional de Tênis (ITF, sigla em inglês) entre os atletas até 18 anos.

Guto já havia se tornado apenas o quarto brasileiro a chegar em uma decisão de simples em Roland Garros no juvenil. O último havia sido o paulista Luís Felipe Tavares, em 1967.

Com o título, ele repetiu os feitos de outros três brasileiros que conseguiram títulos de Grand Slam na categoria juvenil em simples: o alagoano Tiago Fernandes (Aberto da



“É importante aproveitar esse momento, mas manter os pés no chão e continuar trabalhando”

FOTO: INSTAGRAM/IGOTOMIBEL

Austrália, em 2010), o paranaense Thiago Wild (US Open, em 2018) e o carioca João Fonseca (US Open, em 2023).

“Sei que é um torneio juvenil, sei o que é ser o número um do mundo juvenil, mas ainda existe muito pela frente na minha carreira. É importante aproveitar esse momento, mas manter os pés no chão e continuar trabalhando”, afirmou Guto, que ocupa o 829º lugar do ranking da Associação dos Tenistas Profissionais (ATP), em comunicado à imprensa.

Guto chegou à final superando o compatriota Leonardo Storck, por 2 sets a 1 (6/1, 3/6 e 6/2), em semifinal disputada

na sexta-feira (5).

Número 56 do ranking juvenil antes de Roland Garros, o mato-grossense Storck, de 17 anos, foi convidado para o Grand Slam após vencer o Junior Series, torneio realizado em São Paulo no mês de abril, em parceria das Confederações Brasileira (CBT) e Sul-Americana (Cosat) com a Federação Francesa de Tênis (FFT). Entre os profissionais, ele ocupa a 1782ª posição.

Outra promessa a se destacar em Paris foi Victoria Barros. A potiguar de 16 anos, terceira do mundo entre as tenistas até 18 anos, foi semifinalista em Roland Garros, perdendo da chinesa Xinran Sun,

na sexta, por 2 sets a 0 (6/2 e 6/3). Ela foi a primeira brasileira desde a paulista Dadá Vieira, em 1987, a ir tão longe em um Grand Slam juvenil em simples. No ranking da Associação de Tênis Feminino, Victoria está na 968ª colocação.

PRINCIPAL

Alexander Zverev é, enfim, campeão de Grand Slam. Neste domingo (7), o alemão derrotou o italiano Flavio Cobolli por 3 sets a 2, com parciais de 6/1, 4/6, 6/4, 6/7 (5) e 6/1, em uma final emocionante de 4h15 de duração, para conquistar o título de Roland Garros pela primeira vez na carreira.

SELEÇÃO BRASILEIRA

Lesão tira Wesley da Copa; Carlo Ancelotti convoca Édereson para o lugar do lateral-direito

Ao perder o lateral-direito Wesley, por uma lesão na coxa esquerda, a seleção brasileira tinha duas opções para a posição na lista de 55 pré-convocados enviada à Fifa há quase um mês: Paulo Henrique, do Vasco, e Vitinho, do Botafogo. A escolha do técnico Carlo Ancelotti, porém, foi por um jogador de outra função, o volante Édereson, de 26 anos.

A decisão de chamar um meio-campista e não um lateral foi tomada após debates entre a comissão técnica e ocorreu por diferentes fatores, que vão desde

o momento vivido pelos atletas até pontos fortes e fracos identificados no elenco brasileiro que se prepara para a Copa do Mundo.

Embora tivesse sido convocado só uma vez por Ancelotti, justamente na primeira lista do italiano, Édereson sempre esteve no radar da Seleção. O jogador, que está perto de trocar a Atlanta pelo Manchester United, agrada por diferentes razões: vigor físico, qualidade técnica e capacidade de desempenhar diferentes funções.

Ele pode atuar como pri-



FOTO: DIVULGAÇÃO/CFB

meiro ou segundo volante e também já jogou pelo corredor direito do campo - embora não exatamente como um lateral - com o técnico Gian Piero Gasperini, na Atalanta.

COMO FICA A LATERAL

A lateral direita conta com dois atletas à disposição: Danilo e Ibañez. Ambos têm características mais defensivas - inclusive, os dois jogam como zagueiros em seus clubes -, mas Ancelotti entendeu que isso não será um problema.

VÔLEI

Brasil sofre, mas bate seleção italiana por 3 sets a 2 na Liga das Nações

A equipe brasileira treinada por Zé Roberto Guimarães sofreu bastante, mas conseguiu vencer a forte seleção da Itália por 3 sets a 2. A partida ocorreu no início da tarde deste domingo (7) em Brasília.

A seleção feminina encerra a primeira semana da Liga das Nações 2026 com 100% de aproveitamento. As parciais foram 25/15, 25/22, 22/25, 24/26 e 15/12, no Ginásio Nilson Nelson, diante de um público de 9,8 mil pessoas. O resultado marcou a derrubada da invencibilidade de 39 jogos das italianas. O próximo compromisso da sele-



Brasil derrubou invencibilidade de 39 jogos das italianas

ção feminina será em Ancara, capital da Turquia. Entre os dias 17 e 21 de junho, as adversárias serão a França, a Bélgica, a China e a Alemanha.

BRASILEIRÃO

Competição está em pausa e só retorna após a Copa do Mundo 2026

19ª RODADA		CLASSIFICAÇÃO	
QUARTA (22/7)		POSICÃO	P J V E D GP GC SG
Fluminense	x Bragantino	1	Palmeiras 41 18 12 5 1 30 13 17
Botafogo	x Santos	2	Flamengo 34 17 10 4 3 31 16 15
São Paulo	x Athletico-PR	3	Fluminense 31 18 9 4 5 28 23 5
Corinthians	x Remo	4	Athletico-PR 30 18 9 3 6 24 18 6
Mirassol	x Grêmio	5	Bragantino 29 18 9 2 7 25 19 6
Atlético-MG	x Bahia	6	Bahia 26 17 7 5 5 25 23 2
Internacional	x Cruzeiro	7	Coritiba 26 18 7 5 6 24 24 0
Coritiba	x Palmeiras	8	São Paulo 25 18 7 4 7 23 20 3
Vitória	x Vasco	9	Atlético-MG 24 18 7 3 8 22 23 -1
Chapecoense	x Flamengo	10	Corinthians 24 18 6 6 6 18 19 -1
• Flamengo, Bahia, Botafogo, Vitória, Mirassol e Chapecoense têm um jogo a menos na competição			
11	Cruzeiro 24 18 6 6 6 24 28 -4		
12	Botafogo 22 17 6 4 7 31 31 0		
13	Vitória 22 17 6 4 7 21 25 -4		
14	Internacional 21 18 5 6 7 21 22 -1		
15	Santos 21 18 5 6 7 26 29 -3		
16	Grêmio 21 18 5 6 7 20 23 -3		
17	Vasco 20 18 5 5 8 22 29 -7		
18	Remo 18 18 4 6 8 21 29 -8		
19	Mirassol 16 17 4 4 9 18 24 -6		
20	Chapecoense 9 17 1 6 10 17 33 -16		

SÉRIE A1 – FEMININO

Série A1: emoções voltam a campo em 24 de julho, após o Mundial 2026

CLASSIFICAÇÃO		13ª RODADA	
POSICÃO	P J V E D GP GC SG	SEXTA (24/7)	
1	Corinthians 28 12 9 1 2 31 13 18	19h Flamengo x Grêmio (Luso-Brasileiro)	
2	Palmeiras 27 12 8 3 1 27 10 17	20h Internacional x Fluminense (Sesc Campestre)	
3	São Paulo 26 12 8 2 2 19 8 11	21h30 Cruzeiro x São Paulo (Arena do Jacaré)	
4	Ferroviária 22 12 6 4 2 19 12 7	SÁBADO (25/7)	
5	Flamengo 22 12 6 4 2 19 13 6	15h América-MG x Santos (A definir)	
6	Bahia 21 12 6 3 3 22 16 6	16h Mixto-MT x Palmeiras (A definir)	
7	Cruzeiro 21 12 5 6 1 23 14 9	17h Bragantino x Atlético-MG (A definir)	
8	Internacional 20 12 6 2 4 13 10 3	DOMINGO (26/7)	
9	Grêmio 17 12 5 2 5 17 12 5	11h Corinthians x Vitória (Parque São Jorge)	
10	Bragantino 17 12 5 2 5 19 20 -1	15h Juventude x Ferroviária (A definir)	
11	Fluminense 16 12 4 4 4 14 14 0	SEGUNDA (25)	
12	Santos 14 12 3 5 4 12 15 -3	19h Bahia x Botafogo (Arena Cajueiro)	
13	Atlético-MG 12 12 3 3 6 14 16 -2		
14	Juventude 9 12 2 3 7 7 12 -5		
15	Mixto-MT 7 12 1 4 7 8 24 -16		
16	América-MG 6 12 1 3 8 6 25 -19		
17	Botafogo 5 11 1 2 8 7 22 -15		
18	Vitória 3 11 0 3 8 7 28 -21		

Uma produção BOUTIQUE FILMES, GLOBO FILMES e PARIS ENTERTENIMENTO

FRANCISCO GALVÃO BELLA ALELAF BRENO KANETO SAMUEL ESTEVAM MARCOS VERAS AILTON GRAÇA DOUGLAS SILVA

O GÊNIO DO CRIME

UMA AVENTURA DA TURMA DO CORDO

Baseado na obra de JOÃO CARLOS MARINHO

EXCLUSIVO NOS CINEMAS

12

EL DESEO APRESENTA

UM FILME DE ALMODÓVAR

NATAL AMARGO

HOJE

SOMENTE NOS CINEMAS
COMPRE SEU INGRESSO

BÁRBARA LENNIE LEONARDO SBARAGLIA
AITANA SÁNCHEZ-GIJÓN VICTORIA LUENGO PATRICK CRIADO MILENA SMIT QUIM GUTIÉRREZ

VERIFIQUE A CLASSIFICAÇÃO INDICATIVA

© 2026 WBEI