



CAD-DF

ÓRGÃOS DO GDF OCUPARÃO 31% DO ESPAÇO EM 90 DIAS

Anúncio foi feito pela governadora Celina Leão, durante coletiva, hoje, no Palácio do Buriti. Primeira etapa prevê transferência para Taguatinga de 5 secretarias e ocupação parcial de outros 3 órgãos, abrangendo 1.638 servidores.

PÁGINA 3

POLÍTICA

SOU DA PAZ LANÇA AGENDA ELEITORAL PARA QUALIFICAR O DEBATE

Instituto lançou nesta terça a campanha Vote pela Paz, com propostas para uma "Segurança Pública de Verdade". Entidade visa pressionar candidaturas a apresentarem planos consistentes, metas e compromissos reais para reduzir a violência no país. **PÁGINA 4**



COLUNA

MARLENE GALEAZZI

PÁGINA 7

ECONOMIA

LOJISTAS APOSTAM EM ALTA NAS VENDAS NO DIA DOS NAMORADOS

Levantamento do Instituto Fecomércio-DF aponta que 64,2% dos consumidores planejam comprar presentes para a data. Entre os comerciantes, 63,7% esperam vendas maiores que no ano passado. Índice de otimismo do setor ficou em 20,3%. **PÁGINA 5**

CIDADES



FOTO: LUCIO BERNARDO, JR. / AGENCIA BRASILIA

GDF CONCLUI ASFALTO DA VIA DE ACESSO À ESCOLA DO INCRA 9

Com investimento R\$ 2,9 milhões, obra integra o Caminho das Escolas, programa voltado à pavimentação de vias próximas a unidades escolares. **PÁGINA 2**

ESPORTE

COPA DO MUNDO SELEÇÃO DEVE CONTAR COM NEYMAR NO SEGUNDO JOGO

Nota oficial da CBF diz que atacante está com "boa evolução". Seleção não conta com o jogador para a estreia, sábado (13).

PÁGINA 8



FOTO: GDF

SAÚDE

VACINA DO BUTANTAN CONTRA A DENGUE ESTÁ SUSPENSA TEMPORARIAMENTE

Segundo o Ministério da Saúde, 42 pessoas apresentaram sintomas mais severos após a vacinação, com dois óbitos.

PÁGINA 6



FOTO: LUCIO BERNARDO, JR. / AGENCIA BRASILIA

CIDADES

GDF leva asfalto ao acesso da escola do Incra 9, em Ceilândia

Obra integra o Caminho das Escolas e atende comunidade da área rural; investimento é de R\$ 2,9 milhões

Estudantes, professores e moradores do Incra 9 passaram a contar, nesta segunda-feira (8), com um acesso asfaltado entre a BR-070 e a escola pública da comunidade, no Setor de Chácaras Alexandre Gusmão, em Ceilândia. Com investimento de R\$ 2,9 milhões, a obra integra o Caminho das Escolas, programa do GDF voltado para a pavimentação de vias próximas a unidades de ensino em áreas rurais do Distrito Federal.

“Com mais uma rua pavimentada, avançamos no cercamento de toda essa área”, comemorou a governadora Celina Leão, que acompanhou a entrega da obra. “Já temos pedidos para outros dois trechos, que estão em elaboração, com o objetivo de concluir a pavimentação no Incra 8 e no Incra 9, com apoio de deputados e da bancada federal, que também destinou recursos. Esse é um esforço conjunto para garantir dignidade à população que vive no campo. Os alunos passam a chegar à escola com mais conforto, sem poeira ou lama, mesmo diante das duas estações bem marcadas da região, seca e chuva. A melhoria também preserva os ônibus e



Celina destacou o esforço conjunto para garantir dignidade à população

contribui para uma melhor qualidade de vida para todos.”

ÁREA RURAL

A intervenção contemplou pavimentação, drenagem, sinalização horizontal e vertical e obras complementares no trecho de acesso à unidade de ensino. O trecho liga a BR-070 à unidade escolar e atende diretamente a comunidade do Incra 9, formada por estudantes, famílias, professores, trabalhadores da educação e moradores da área rural de Ceilândia. “Ações como essa mostram a força desse governo que não faz obra somente nas cidades, mas também na área rural, que tem uma carência muito grande”, pontuou o presidente do DER-DF, Fauzi Nac-

fur Júnior. “E essa entrega é ainda mais importante quando é na porta de uma escola, com crianças que sofrem na seca e na chuva. Isso é, inclusive, uma questão de saúde para a comunidade escolar, que agora não lida mais com as doenças causadas pela poeira.”

A escola atende cerca de 500 estudantes. Pela manhã, recebe turmas da educação infantil e do ensino fundamental I; à tarde, alunos do ensino fundamental II; e, à noite, estudantes do ensino médio e da Educação de Jovens e Adultos (EJA). A obra faz parte do pacote de intervenções do Caminho das Escolas em Ceilândia. A emenda federal de bancada destinada ao conjunto de obras soma R\$ 22,4 milhões

e contempla também acessos a outras unidades de ensino da área rural.

CAMINHO DAS ESCOLAS

O Caminho das Escolas foi criado para melhorar o deslocamento de alunos, professores e servidores da educação em áreas rurais. Segundo a Secretaria de Governo (Segov-DF), o programa já havia viabilizado 29,2 km de acessos pavimentados a escolas rurais desde 2020, com previsão de chegar a 42,9 km após a conclusão das obras em andamento.

Moradora da região, Andreia Gomes, de 57 anos e mantenedora de uma ONG de proteção animal, destacou a importância da obra para a comunidade: “O asfalto fez muita diferença para a gente. Antes, com a passagem dos ônibus, havia muita poeira. A gente respirava poeira. Então, essa melhoria não beneficia só os alunos, mas também quem trabalha aqui. Há várias ONGs aqui na região, e foi muito importante para todos nós”.

Também morador do Incra 9, o organizador de eventos Eron Lopes, 60, também ressaltou o impacto da obra para a comunidade: “Antes, o Incra 9 parecia uma região abandonada. Era inadmissível ter uma escola tão próxima da rodovia e ainda em estrada de chão. Esse asfalto foi o que de melhor aconteceu para a comunidade. Trouxe dignidade para todos nós”.

SEGURANÇA INTEGRAL

SSP apresenta o DF 360° a comerciantes de Ceilândia

A plataforma DF 360° – Segurança Integral foi tema de reunião nesta segunda-feira (8), em Ceilândia, na praça do Restaurante Comunitário DJ Jamaica. Desenvolvida pela Secretaria de Segurança Pública (SSP-DF), a ferramenta integra câmeras públicas e privadas para auxiliar no acompanhamento de ocorrências pelas forças de segurança.

Na ocasião, a governadora Celina Leão detalhou o funcionamento do sistema e incentivou a adesão dos comerciantes da região. “O 360° tem se consolidado como um sucesso. É um programa de monitoramento da segurança pública que vem registrando ampla adesão da população. Na semana passada, assinamos um convênio com a Secretaria de Saúde e estamos preparando um decreto para tornar obrigatória a integração dos órgãos ao sistema. Só na última semana, mais de 12 mil câmeras foram incorporadas, ampliando a capacidade do Estado em tecnologia, fiscalização e segurança. Hoje, já conse-



Plataforma integra câmeras públicas e privadas e amplia monitoramento

guimos identificar, por exemplo, pessoas com mandado de prisão em aberto que entram em unidades de saúde ou hospitais monitorados pelo sistema”, ressaltou a chefe do Executivo.

Durante a reunião, a governadora explicou que a iniciativa utiliza câmeras privadas, além dos equipamentos públicos. É possível integrar sistemas instalados em residências e comércios, o que reforça a segurança, especialmente em áreas comerciais, frequentemente afetadas por furtos e vandalismo. A plata-

forma reúne imagens de câmeras públicas e privadas em um único sistema para apoiar o monitoramento das forças de segurança.

Em três meses, a SSP-DF conseguiu incorporar à plataforma 320 câmeras de órgãos públicos e 321 de entidades privadas. Elas se somam aos 1.402 instrumentos da própria pasta. Atualmente, o sistema conta com 2.403 câmeras.

O acordo entre as secretarias de Segurança Pública e de Saúde estabelece o monitoramento integrado de imagens

entre as duas pastas e garante à segurança pública acesso a cerca de 12 mil câmeras instaladas nas unidades de saúde do DF. Cerca de sete mil câmeras de vigilância já estão instaladas em 254 unidades, entre hospitais, unidades básicas de saúde (UBSs), policlínicas, centros de atenção psicossocial (Caps), farmácias e bases do Serviço de Atendimento Móvel de Urgência (Samu-DF), entre outras instalações.

O DF 360° funciona da seguinte maneira: até 30 segundos depois de serem registradas no Centro de Operações da Polícia Militar do DF (Copom) – que concentra as chamadas para os números de emergência 190, 192 e 193, bem como os registros pelas forças de segurança –, as ocorrências aparecem em um mapa. Ao identificar uma ocorrência, a plataforma faz automaticamente a triangulação e aciona as câmeras mais próximas, em um raio de até 1 km. Com isso, é possível cercar a área e acompanhar a situação em tempo real.

Governadora Celina Leão se reúne com o setor produtivo

Celina Leão também se reuniu, nesta segunda-feira, com o setor produtivo de Ceilândia. O encontro ocorreu na sede da Associação Comercial, Industrial e Empresarial de Ceilândia (Acic), no Setor M, e reuniu representantes do comércio,

da indústria e de serviços da região. Criada em 1977, a Acic reúne mais de 500 empresas e atua na representação e capacitação de empresários, comerciantes e prestadores de serviços de Ceilândia. Foram apresentadas demandas relacionadas

ao ambiente de negócios, infraestrutura urbana, segurança e desenvolvimento econômico da cidade.

O encontro ocorreu durante a passagem do GDF na Sua Porta em Ceilândia. Na abertura desta edição do programa GDF na Sua

Porta, em Ceilândia, no dia 1º deste mês, o GDF anunciou R\$ 30 milhões em obras e serviços para a região administrativa, com ações nas áreas de infraestrutura urbana, mobilidade, lazer, zeladoria, regularização fundiária e saúde.

DIREITO DELAS

Banco de Talentos leva empreendedorismo feminino à Expotchê

Quem visita a 33ª Expotchê, no Pavilhão de Exposições do Parque da Cidade, encontra muito mais do que tradição, cultura e gastronomia gaúcha. Até o próximo dia 14 de junho, um espaço especial no centro da feira reúne histórias de superação, criatividade e independência financeira por meio do Banco de Talentos, iniciativa que integra o programa Direito Delas, da Secretaria de Justiça e Cidadania do Distrito Federal (Sejus-DF).

Realizado por meio da Subsecretaria de Apoio a Vítimas de Violência (Subav), o projeto disponibiliza espaços gratuitos para a comercialização de produtos e serviços confeccionados por mulheres atendidas nos núcleos do Direito Delas, especialmente aquelas em situação de vulnerabilidade social ou vítimas de violência. Na Expotchê, o público pode conhecer e adquirir peças artesanais produzidas por empreendedoras do DF, como acessórios, itens de decoração, vestuário, bordados, trabalhos em tricô e produtos para o lar.

O estande funciona como

uma grande vitrine para os talentos femininos, ampliando oportunidades de geração de renda, fortalecendo a autoestima e incentivando a autonomia econômica das participantes.

Entre os visitantes que passaram pelo estande estava a servidora pública Carla Mendes, 70 anos, que se encantou com os produtos expostos e aproveitou para levar para casa peças de tricô para decoração. “Fiquei impressionada com a qualidade e o acabamento dos produtos. Quando descobri que eram feitos por mulheres participantes do programa, achei ainda mais especial. Comprei algumas peças para decorar minha casa e saio daqui feliz por contribuir com uma iniciativa tão importante”, afirma.

Além da participação na Expotchê, o Banco de Talentos promove feiras em espaços públicos e privados, como shoppings, eventos e ações comunitárias em diversas regiões administrativas do Distrito Federal. O projeto também oferece mentorias, oficinas, cursos de qualificação profissional e atividades voltadas à economia solidária.



Iniciativa do programa Direito Delas, da Secretaria de Justiça e Cidadania, reúne artesãs na maior feira da cultura gaúcha fora do Sul do país

EMPREGO

Agências do trabalhador têm vagas abertas com salários de até R\$ 5 mil nesta terça-feira (9)

As agências do trabalhador do Distrito Federal oferecem, nesta terça-feira (9), 545 vagas para quem busca uma oportunidade de emprego. As chances contemplam candidatos de diferentes níveis de escolaridade, com e sem experiência. Os salários chegam a R\$ 5 mil.

O posto com a remuneração mais alta é o de montador de veículos, no Guará. Com cinco vagas abertas, é exigida experiência na área e ensino fundamental completo.

Em relação à demanda, o posto com o maior número de vagas é o de servente de obras, em São Sebastião, com 80 oportunidades abertas. Não é exigida experiência prévia nem escolaridade. O salário oferecido é de R\$ 2.424,40, além de benefícios.

Para participar dos processos seletivos, basta cadastrar o currículo no aplicativo da Carteira de Trabalho Digital (CTPS) ou ir a uma das 16 agências do trabalhador, das 8h às 17h, de segunda a sexta-feira. Mesmo que nenhuma das chances do dia seja atraente ao candidato, o cadastro vale para oportunidades futuras, já que o sistema cruza dados dos concorrentes com o perfil que as empresas procuram.

Empregadores e empreendedores que desejem ofertar vagas ou utilizar o espaço das agências do trabalhador para as entrevistas podem se cadastrar pessoalmente nas unidades ou pelo e-mail gcv@sedet.df.gov.br. Pode ser utilizado, ainda, o Canal do Empregador, no site da Secretaria de Desenvolvimento Econômico, Trabalho e Renda.



Vagas para montador de veículos, no Guará, tem salário de R\$ 5 mil

Brasília Agora
BSB ONLINE

TÍTULO DEPOSITADO NO INPI
SOB Nº 828213798
JORNAL BRASÍLIA AGORA EMPRESA JORNALÍSTICA LTDA - ME
REDAÇÃO E DEPTº COMERCIAL
SIG Quadra 3 Bloco B, Entrada 75 - Sala 101 - Brasília-DF
CEP: 71200-432 - Fone: (61) 3344-9063 e 3344-9064.

Parque Gráfico: SIA quadra 3C lote 24, fundos. Fone: 3341-3852

CNPJ: 04.785.801/0001-60

E-mail: bsbagora@gmail.com

Site: www.brasiliaagora.com.br

Diretor: SÍLVIO AFFONSO

SEU JORNAL

Editora Geral: KÁTIA SLEIDE

Editor: RODRIGO LEITÃO

Fontes: AGÊNCIAS BRASÍLIA e BRASÍLIA

CNPJ: 11.362.418/0001-65

BSB
ONLINE

CIRCULAÇÃO
BRASÍLIA: Plataforma superior e inferior da Rodoviária do Plano Piloto; Estações do Metrô; GDF e Governo Federal. Tribunais, bancas de revistas, rede de escolas particulares e rede de hospitais e clínicas.

GOIÁS: Goiânia; Anápolis; Luziânia; Cidade Ocidental; Novo Gama; Valparaíso; Santo Antônio do Descoberto; Aguas Lindas; Formosa; Planaltina de Goiás. Lista VIP + Restaurantes + Agências de Publicidade.

ARTIGOS E COLUNAS assinados são de inteira responsabilidade de seus autores

CIDADES

Em até 90 dias, 31% do CAD-DF estará ocupado por órgãos do GDF

Primeira etapa prevê transferência de 5 secretarias e ocupação parcial de outros 3 órgãos, abrangendo 1.638 servidores

Em até 90 dias, 31% do Centro Administrativo do Distrito Federal (CAD-DF), antigo Centrad, estará ocupado por órgãos do Governo do Distrito Federal (GDF). O anúncio foi feito nesta terça-feira (9) em coletiva de imprensa conduzida pela governadora Celina Leão, que classificou a medida como um passo histórico para reduzir gastos com aluguel, descentralizar serviços públicos e impulsionar o desenvolvimento da região entre Taguatinga e Ceilândia. Nesta primeira etapa, cinco secretarias serão transferidas integralmente para o complexo, enquanto Casa Civil, Casa Militar e Secretaria de Governo passarão a funcionar parcialmente no local. Inicialmente, cinco blocos serão ocupados no complexo, que dispõem de capacidade para receber até 1.638 servidores.

A ocupação marca o início da utilização efetiva do empreendimento após mais de uma década de impasses judiciais e administrativos. A primeira pasta a iniciar a mudança será a Secretaria de Obras e Infraestrutura (SODF). Também estão previstas as transferências da Secretaria de Desenvolvimento Urbano e Habitação (Seduh), da Secre-



Anúncio foi feito pela governadora Celina Leão, no Palácio do Buriti, nesta terça

taria de Mobilidade (Semob), da Secretaria do Meio Ambiente (Sema) e do DF Legal.

Segundo a governadora, a mudança será de forma gradual e integra uma estratégia de redução de despesas e descentralização da administração pública. “A decisão da ocupação do CAD-DF não é só em termos de economia de aluguel, mas também uma decisão em termos de mobilidade e descentralização aqui da capital, para que a gente possa ter uma mobilidade mais fluida e outros tipos também de localização estratégica aqui no Distrito Federal”, afirmou Celina Leão.

As secretarias selecionadas para esta primeira etapa já estavam próximas do vencimento ou da renovação de contratos, o que deve evitar gastos com multas rescisórias. A expectativa é ampliar gradualmente a ocupação do complexo até sua utilização integral. “A decisão de ocupar o CAD-DF é uma decisão histórica. Ela demonstra o nosso

compromisso de economia de recursos públicos, gastar naquilo que a população tem mais prioridade”, reforçou Celina Leão.

ECONOMIA E DESCENTRALIZAÇÃO

O governo calcula que os contratos de aluguel atualmente mantidos pelas secretarias representam cerca de R\$ 14 milhões por mês. Atualmente, o GDF desembolsa cerca de R\$ 168 milhões por ano com locações de imóveis. Apenas as cinco pastas que serão integralmente transferidas nesta primeira etapa somam uma economia anual superior a R\$ 18 milhões. A economia deve crescer gradualmente conforme novas etapas de ocupação forem implementadas.

Para a governadora, a instalação dos órgãos públicos no complexo também deve impulsionar o desenvolvimento econômico da região. “Eu acho que vai valorizar os imóveis que estão ali ao redor, vai valorizar

o metro quadrado de Taguatinga. Não somente Taguatinga, mas Ceilândia também tem muito a ganhar com isso”, acrescentou.

A estimativa apresentada é que, ao longo dos próximos anos, os recursos economizados possam ser direcionados para investimentos em áreas prioritárias, como saúde, educação, segurança pública e infraestrutura.

MUDANÇA SEM NOVAS LICITAÇÕES

A ocupação será feita com o reaproveitamento do mobiliário e dos equipamentos já existentes nas secretarias. A previsão é que os gastos se concentrem apenas em pequenos reparos e adequações necessárias para o funcionamento dos blocos que serão utilizados nesta primeira fase. A infraestrutura do complexo já conta com sistemas modernos de tecnologia, climatização e gestão predial, permitindo a ativação gradual dos espaços conforme a necessidade de ocupação.

Previsão de construção de dois novos viadutos

Para ampliar a utilização do empreendimento, a Secretaria de Obras já trabalha na elaboração dos projetos necessários para a construção de dois novos viadutos de acesso ao complexo. As intervenções vão permitir avançar para a ocupação de 100% do CAD-DF. “É bom lembrar que investir em infraestrutura viária é investir na cidade como um todo. As obras vão permitir a ocupação de 100% do CAD-DF, mas vão beneficiar toda a região”, pontuou Celina Leão.

Além das áreas destinadas às secretarias, o espaço conta com uma área comercial inte-



FOTO: DIVULGAÇÃO

Ocupação do CAD-DF, entre Taguatinga e Ceilândia, deve reduzir gastos com aluguel e ampliar a eficiência administrativa

grada à estação de metrô. A intenção do governo é estudar a concessão desses espaços para exploração comercial, utilizando a receita obtida para ajudar a custear a manutenção do complexo.

SEGURANÇA JURÍDICA

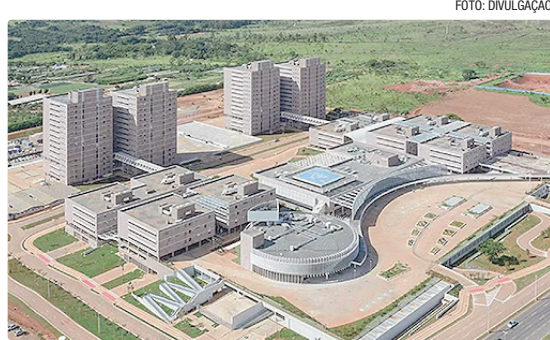
Durante a apresentação, foi ressaltado que não há impedimentos jurídicos para a ocupação da área. O Habite-se e o Relatório de Impacto de Trânsito (RIT) já foram emitidos

para a primeira etapa da ocupação, garantindo segurança jurídica para a transferência dos órgãos públicos. O terreno onde o complexo foi construído permanece sob propriedade do Distrito Federal.

ESTRUTURA E LOCALIZAÇÃO

Localizado entre Taguatinga e Ceilândia, o CAD-DF está próximo a uma estação do metrô e ao terminal rodoviário da região, facilitando o acesso de servidores e cidadãos. A expectativa do governo é que a presença dos órgãos públicos impulse a economia local e fortaleça o comércio.

EDUCAÇÃO AMBIENTAL

GDF define 1º sábado de agosto como o Dia da Caminhada nas Trilhas Ecológicas

O Governo do Distrito Federal vai instituir oficialmente o 1º sábado de agosto como o Dia da Caminhada nas Trilhas Ecológicas do Distrito Federal. O decreto será assinado no próximo domingo (14), durante a programação da Caminhada Ecológica do Meio Ambiente, no Parque Ecológico de Águas Claras. A medida integra as ações desenvolvidas pela Secretaria do Meio Ambiente (Sema-DF) e pelo Sistema Distrital de Trilhas Ecológicas Caminhos do Planalto Central (CPC) e busca fortalecer políticas públicas voltadas para educação ambiental, para o uso sustentável das áreas naturais e para a ampliação do acesso da população às trilhas ecológicas do DF. A programação também inclui plantio simbólico de mudas nativas do Cerrado, atividades educativas, ações de sensibilização ambiental, realização do Desafio



FOTO: DIVULGAÇÃO/SEMA-DF

Decreto será assinado no domingo (14) durante a Caminhada Ecológica

das Águas (partida de voleibol) e atos institucionais relacionados à agenda ambiental do DF.

O decreto reconhece as trilhas ecológicas como instrumentos de educação ambiental, lazer, turismo sustentável, promoção da qualidade de vida e valorização do Cerrado. A iniciativa também pretende incentivar o uso consciente desses espaços, ampliar ações de sensibilização ambiental, estimular atividades ao ar livre e fortalecer a utilização das unidades de conservação e áreas verdes exis-

tentes no território distrital. Mais do que instituir uma data comemorativa, a medida busca consolidar uma política pública permanente capaz de ampliar o acesso da população às experiências de contato com a natureza, incentivar práticas sustentáveis e fortalecer a cultura ambiental em diferentes regiões do Distrito Federal.

Para o secretário do Meio Ambiente, Rafael Santana, a instituição da data reforça o papel das trilhas como ferramenta de aproximação entre a população e o Cer-

rado. “As trilhas ecológicas aproximam as pessoas da natureza, promovem educação ambiental e ajudam a ampliar o conhecimento sobre a importância da conservação do Cerrado. A criação desta data fortalece uma política pública que incentiva o uso responsável dos nossos parques, unidades de conservação e áreas verdes”, afirmou.

A governadora Celina Leão ressalta o papel das trilhas ecológicas na formação de uma cultura de preservação ambiental. “As trilhas ecológicas são uma excelente ferramenta de conscientização ambiental, pois permitem que as pessoas conheçam melhor o Cerrado e compreendam a importância da conservação dos nossos recursos naturais. Quando a população participa dessas experiências, fortalece-se também o compromisso coletivo com a proteção do meio ambiente e com a construção de um futuro mais sustentável!”

IPEDF/SEMOP

Pesquisa vai avaliar experiência dos usuários no transporte público do DF

O Instituto de Pesquisa e Estatística do Distrito Federal (IPEDF), em parceria com a Secretaria de Transporte e Mobilidade (Semob-DF), deu início, nessa segunda-feira (8), à pesquisa de avaliação do transporte público coletivo no DF. O levantamento tem como objetivo identificar a percepção dos usuários sobre diferentes aspectos do Sistema de Transporte Público Coletivo (STPC).

Segundo a secretária de Transporte e Mobilidade do DF, Sandra Holanda, a pesquisa atende a uma demanda estratégica para fortalecer a participação dos usuários na avaliação dos serviços prestados. “A realização de pesquisa de satisfação dos clientes do Serviço de Transporte Público do DF é fundamentada na participação social e na avaliação da qualidade dos serviços previstos na Lei Federal nº 12.587/2012, na Lei Distrital nº 4.011/2007, nos contratos de concessão do STPC-DF e, atualmente, na Portaria Semob nº 62/2026, que instituiu o Índice de Qualidade do Transporte [IQT]”, destaca.

O levantamento será realizado diretamente dentro dos ônibus, com aplicação presencial de

questionários por pesquisadores do IPEDF, devidamente identificados, em campo. A pesquisa será feita de forma embarcada nas viagens do STPC e contará com a atuação de 20 voluntários ao longo do período de coleta.

As entrevistas ocorrerão durante todo este mês, incluindo fins de semana, tanto nos horários de pico quanto nos períodos de entropico, abrangendo todas as bacias operacionais do Distrito Federal, incluindo as regiões administrativas e o Plano Piloto. A amostra contemplará uma quantidade representativa de linhas e horários da operação do sistema, nos períodos da manhã, tarde e noite.

O questionário terá duração média de poucos minutos e ficará em campo durante 30 dias. A proposta é ouvir usuários frequentes e ocasionais do transporte público em relação a qualidade, conforto, segurança, acessibilidade e operação do sistema.

Esta será a primeira pesquisa de satisfação da qualidade do transporte realizada pela Semob em cumprimento ao Índice de Qualidade do Transporte (IQT), instituído em 2026.



FOTO: LUCIO BERNARDO JR. ASSIS

Pesquisa tratará de temas como pontualidade, segurança, acessibilidade e conforto dos ônibus, rodovias e pontos de parada

CBMDF

Cães-guia estão sendo treinados para promover autonomia a deficientes visuais

O projeto de formação de cães-guia do Corpo de Bombeiros Militar do Distrito Federal (CBMDF) deu mais um passo nesta semana: sete filhotes foram entregues para socialização com famílias temporárias e outros 11 passarão por treinamento especializado. A iniciativa foi retomada em agosto do ano passado, com a inauguração do centro de treinamento de cães da corporação, e visa capacitar os animais para garantir autonomia e segurança a pessoas com deficiência visual.

Os sete filhotes entregues para socialização são da raça golden retriever, que nasceram a partir do cruzamento de cães com aptidão para o trabalho. A “ ninhada D ” recebeu nomes que seguem a organização alfabética adotada pelo projeto: Duda, Delta, Dacota, Dora, Dom, Dante, Draco e Dexter. Agora, os animais passam a viver com famílias voluntárias para a etapa de socialização, com duração de dez a 12 meses, considerada fundamental para a formação de cães-guia.

O capitão Jean Charles Meireles dos Santos explica que, durante o período, os animais convivem em ambiente doméstico para desenvolverem comportamentos básicos, adaptação a diferentes estímulos e obediência. “É o momento em que o cão

sai de bebê até ficar adulto, mas numa vida normal, convivendo com a sociedade, indo e vindo aos lugares a que as pessoas vão”, observa. Três labradores também estão em processo de socialização, com previsão de término para outubro deste ano.

Um dos filhotes da ninhada D será recebido na casa da economista Júlia Conter, 50 anos. Em fevereiro, ela pegou a labrador Cora e, nesta semana, iniciou o processo com a golden retriever Dora. “Tem quatro meses que estamos com a Cora; e, quando fiquei sabendo da ninhada nova, decidi pegar também. São ótimas companhias para a minha golden retriever, que tem dez anos, e animam a nossa casa. O principal é que é uma missão muito bonita, estamos contribuindo com a segurança de alguém”, conta Júlia.

A rotina com as duas cachorrinhas engloba tanto atividades externas como estímulos dentro de casa. “Levo elas para todos os lugares a que posso: supermercado, padaria, farmácia, escola, trabalho. E no dia a dia, as três cachorrinhas brincam o tempo todo”, revela a economista. “Elas serão os olhos de um cego. Vão ajudar a se movimentar melhor, caminhar na rua, tudo mesmo. Tenho certeza de que serão ótimas cães-guia”.



Filhotes de golden retriever, pastor-alemão e labrador passam por habilitação

FOTO: TONY OLIVEIRA/ASSIS

POLÍTICA

Instituto Sou da Paz lança agenda de segurança pública para eleições

Com campanha "Vote pela Paz" e agenda eleitoral "Brasil em Ação pela Paz", entidade quer qualificar o debate

O Instituto Sou da Paz lançou, nesta terça-feira (9), a campanha Vote pela Paz e a agenda eleitoral "Brasil em Ação pela Paz – Propostas para uma Segurança Pública de Verdade". O objetivo é qualificar o debate eleitoral e pressionar candidaturas a apresentarem planos consistentes, metas e compromissos reais para reduzir a violência no país. A iniciativa se contrapõe a abordagens baseadas no improviso e no populismo.

"A população está cansada de frases de efeito, improviso e promessas simplistas na área da segurança pública. O que as pessoas querem é resultado concreto, proteção no cotidiano e políticas que funcionem de verdade. O período eleitoral é uma oportunidade importante para elevar a qualidade desse debate", afirmou Carolina Ricardo, diretora-executiva do Sou da Paz.

Embora alguns indicadores nacionais tenham apresentado melhora, como a queda dos homicídios, o Sou da Paz ressalta que o Brasil ainda enfrenta uma realidade em que mais de 44 mil pessoas são vítimas de morte violentas por ano. Há ainda a expansão do crime organizado, aumento das fraudes e extorsões



Carolina: "É preciso fazer investigação e combate à lavagem de dinheiro"

digitais, medo dos roubos, especialmente de celulares, e crescente violência contra meninas e mulheres.

A agenda de propostas apresenta ações aplicáveis nos âmbitos estadual e federal e é organizada em cinco eixos prioritários: proteção de meninas e mulheres; fortalecimento das polícias; enfrentamento ao crime organizado; redução dos roubos; e retirada de armas ilegais de circulação.

As propostas destacam a valorização dos profissionais de segurança, o fortalecimento da investigação criminal, o uso responsável de tecnologia, a integração entre instituições e o combate ao tráfico de armas.

Dados da pesquisa "O que pensa a população brasileira sobre segurança pública", do Sou da Paz, mostram que 94% da população reconhece algum grau de violência na cidade onde vive, mais da metade (53%) evita sair à

noite e um terço (31%) evita o uso de celular na rua, como forma de autoproteção. "A sociedade quer firmeza, mas quer firmeza que funcione. Existe uma maioria favorável a soluções inteligentes, ao uso de tecnologia, à investigação e à profissionalização das polícias. O desafio agora é transformar essa demanda social em compromisso político concreto", explica Carolina.

CÂMERAS CORPORAIS

A pesquisa mostra ainda que, para 82% das pessoas, as câmeras corporais são tecnologias que protegem os bons policiais e produzem provas contra criminosos; 73% acredita que mais armas significam mais mortes e mais violência; e 65% avalia que não é preciso mais policiais, e sim de uma polícia melhor e mais preparada.

Ainda sobre soluções mais eficazes, Carolina destacou a neces-

sidade, por exemplo, de ampliar o olhar sobre o crime organizado, que não se restringe ao tráfico de drogas. "É preciso trazer o sistema financeiro para o debate, fazer investigação financeira e combate à lavagem de dinheiro."

CRIME ORGANIZADO

Segundo dados compilados na agenda eleitoral, o crime organizado movimentou mais de 350 bilhões de reais nos últimos três anos, incluindo atividades como a venda de combustíveis, garimpo ilegal e contrabando de cigarros e bebidas alcoólicas.

Além de atingir os territórios, segundo o Sou da Paz, o crime organizado ataca o Estado Democrático de Direito ao se infiltrar na administração pública e na política, o que resulta em violência e falta de confiança da população nas instituições. "Essa presença se reflete num crescimento de 335% de casos de violência política no Brasil nos últimos três anos - somente nos primeiros meses de 2022, foram 45 homicídios", diz trecho da agenda.

Uma das ações propostas na agenda é o fortalecimento da integração e cooperação entre instituições como Receita Federal, Polícia Federal, Banco Central, Ministério Público e polícias estaduais, além de cooperações internacionais, propiciando estratégias de atuação conjunta contra a lavagem de dinheiro e os diversos mercados ilícitos.

PEC 6X1

José Guimarães quer acordar rito da 6x1 com Alcolumbre até quarta (10)

O ministro das Relações Institucionais, José Guimarães, afirmou nesta terça-feira (9) que espera acordar com o presidente do Senado, Davi Alcolumbre (União-AP), o rito de votação do fim da escala 6x1 na Casa. Segundo ele, a intenção é definir o trâmite da proposta até quarta-feira (10).

Para isso, o ministro ainda espera ter uma reunião com Alcolumbre. "Eu conversei com ele por telefone e estou vendo [sobre o encontro]. O meu papel de hoje até amanhã é consolidar o rito de votação aqui no Senado", disse a jornalistas no Senado.

Cabe ao presidente da Casa dar o despacho à proposta. Alcolumbre, no entanto, já sinalizou que não terá "pressa" na análise e que o texto não irá diretamente ao plenário. A proposta foi aprovada na Câmara na última semana de maio.

Neste semana, a expectativa dos senadores é iniciar as discussões sobre a proposta e acertar o cronograma de votação. Líderes partidários ainda aguardam uma conversa com

Alcolumbre sobre a pauta.

RELATORIA

A base governista tenta conquistar a relatoria da PEC (Proposta de Emenda à Constituição) no Senado. Segundo Guimarães, o senador e ex-ministro da Educação, Camilo Santana (PT-CE), seria uma "excelente escolha" para a função, mas ressaltou que a escolha caberá a Alcolumbre.

"Nós vamos ter uma conversa com o presidente Davi [Alcolumbre] para saber o roteiro que ele pretende implantar aqui no Senado. É claro que quem define o relator é o presidente do Senado. Tem vários pretendentes, aqui tem um [Camilo Santana]", disse.

Guimarães também afirmou estar "dialogando bem" com o Congresso e que trabalha para alinhar as prioridades do governo até o fim do semestre, que incluem, além do fim da 6x1, o projeto sobre a exploração de minerais críticos e a chamada PEC da Segurança Pública.



José Guimarães, ministro das Relações Institucionais

ATLASINTEL

TSE julga liminar de Nunes Marques que suspendeu pesquisa desfavorável a Flávio

O plenário do Tribunal Superior Eleitoral (TSE) deve julgar nesta terça-feira (9), em sessão marcada para as 19h, se mantém ou derruba uma decisão liminar do ministro Nunes Marques que mandou suspender a divulgação de uma pesquisa que havia mostrado queda nas intenções de voto no senador Flávio Bolsonaro (PL-RJ), pré-candidato à Presidência.

O levantamento fora realizado e divulgado em maio, após o vazamento de áudios nos quais Flávio aparece pedindo dinheiro para financiar um filme sobre seu pai, o ex-presidente Jair Bolsonaro, ao ex-banqueiro Daniel Vorcaro, dono de extinto Banco Master e investigado por fraudes financeiras bilionárias. Pela decisão, a empresa responsável pela pesquisa eleitoral, a AtlasIntel, deve retirar o levantamento de seus canais de comunicação e interromper qualquer divulgação da pesquisa.

A decisão de Nunes Marques, que é presidente do TSE, é limi-



Sessão está marcada para as 19h desta terça no plenário do Tribunal

nar, ou seja, tem caráter provisório e deve ser referendada ou não pelo plenário, que é composto, além dele, por mais seis ministros: André Mendonça, Dias Toffoli, Antonio Carlos Ferreira, Ricardo Villas Bôas Cueva, Floriano Azevedo Marques Neto e Estela Aranha.

Na decisão, Marques concordou com os argumentos apresentados pelo PL, que alegou ter

havido direcionamento negativo contra Flávio. O partido apontou que de 49 perguntas que compunham o questionário do levantamento, oito eram relativas ao Master e faziam ligação do pré-candidato com o escândalo financeiro, de forma indevida.

A sigla argumentou ainda que as perguntas, além de tendenciosas, foram feitas em

seqüência, influenciando o entendimento do entrevistado. Além disso, o partido alegou que áudio que embasou as perguntas ainda não teve a autenticidade auferida pela Justiça, motivo pelo qual não poderia ter embasado o levantamento.

O ministro escreveu que os argumentos da legenda são plausíveis e vão além da "mera discordância quanto às escolhas metodológicas da representada, mas envolve alegação objetiva de possível utilização do questionário como mecanismo de indução do entrevistado".

ATLASINTEL

Em nota divulgada após a liminar, o instituto AtlasIntel defendeu a pesquisa e disse que "a situação será devidamente esclarecida a partir da análise técnica dos fatos e da metodologia empregada e confiamos no colegiado do TSE para afirmar a robustez técnica e a legalidade do estudo".

MAIORIDADE PENAL

Deputados votam na CCJ PEC que reduz de 18 anos para 16 anos

Após dois adiamentos, a proposta de emenda à Constituição (PEC) que reduz a maioria penal no Brasil de 18 para 16 anos (PEC 32/15 e apensadas) deve ser votada na Comissão de Constituição e Justiça (CCJ) da Câmara dos Deputados na tarde desta terça-feira (9). O texto está na pauta do colegiado, que se reúne a partir das 14h30.

O relator da matéria, deputado Coronel Assis (PL-MT), concluiu a leitura do seu relatório, que é favorável à mudança, em sessão ocorrida no dia 27 de maio, quando a votação foi adiada por um pedido de vista coletivo. Na ocasião, ele tirou do relatório a emenda que previa que jovens com 16 anos poderiam se casar, celebrar contratos, tirar carteira de habilitação e votar obrigatoriamente. O autor defende que 90% da população são a favor da redução da maioria penal, conforme pesquisa recente.

Atualmente, no Brasil, jovens maiores de 16 anos que cometem infrações graves cumprim medidas socioeducativas de internação por, no máximo, três anos. O tema vem dividindo parlamentares na comissão. A deputada Talíria Petrone (PSOL-RJ), contrária à redução, argumentou, durante a última sessão, que apenas 8% dos atos come-

tidos por jovens são considerados graves e que esses jovens podem acabar sendo aliciados pelo crime organizado se ingressarem no sistema prisional.

Dados do Conselho Nacional de Justiça (CNJ) indicam que o país registra cerca de 12 mil adolescentes em unidades de internação ou em privação de liberdade – menos de 1% dos 28 milhões de jovens nessa faixa etária, segundo dados do Instituto Brasileiro de Geografia e Estatística (IBGE).

Caso a PEC da redução da maioria penal avance na CCJ, uma comissão especial será criada para seguir com a discussão do tema antes de ir a plenário.

REGULAÇÃO DA IA

Outro assunto que pode movimentar a Câmara dos Deputados nesta semana é a expectativa em torno da apresentação do relatório do projeto de lei da regulação de sistemas de inteligência artificial (IA) no país. A matéria está sob relatoria do deputado Aginaldo Ribeiro (PP-PB), que deve apresentar seu parecer nesta terça-feira (9), segundo antecipou o próprio presidente da Câmara, Hugo Motta (Republicanos-PB), em conversa com jornalistas nos últimos dias.

INFLUENCIADORES MIRINS

CNJ apresenta proposta para regulamentar atuação de menores

O CNJ (Conselho Nacional de Justiça) apresentou na sessão desta terça-feira (9) uma proposta que regulamenta a concessão de autorização judicial para que crianças e adolescentes produzam conteúdos artísticos ou publicitários em ambientes digitais. A proposição prevê salvaguardas como preservação da criança na escola e a proteção patrimonial de influenciadores mirins.

O grupo de trabalho instituído pelo Conselho afirma que, sem o controle judicial, a produ-

ção de conteúdo em redes sociais passa a ser orientada "exclusivamente por métricas de engajamento e retorno financeiro sem critérios protetivos".

Assim, todo conteúdo que explore "de forma habitual a imagem ou a rotina" de crianças e adolescentes precisará do alvará para ser veiculado em plataformas. A validade máxima destes documentos será de 12 meses, quando se referir à crianças, e 18 meses, no caso de adolescentes.

Relator da proposta, o conse-

heiro Fabio Esteves afirmou que a proposta de alvará judicial apresentada "é um instrumento de proteção do direito ao não-trabalho, uma prevenção cuja responsabilidade atribuída é compartilhada pelo Estado, família, sociedade e plataformas digitais".

Esteves disse ainda que o "coração do dispositivo" são as salvaguardas que os magistrados poderão impor para concessão do alvará, como a garantia de permanência da criança na escola e o "tempo de brincar, estudar, con-

viver com a família e descansar".

O instrumento ainda possibilita que o juiz defina medidas para proteção patrimonial de rendimentos gerados a partir das atividades realizadas por crianças e adolescentes.

Após a apresentação, a proposta avança para ser apreciada pelo Conselho. O presidente do STF (Supremo Tribunal Federal) e do CNJ, o ministro Edson Fachin, confirmou que a discussão ocorrerá já na próxima sessão da casa, no dia 23 de junho.



PEC da redução da maioria penal começa ser analisada às 14h30

ECONOMIA

Dia dos Namorados: 63,7% dos lojistas esperam vendas maiores

Entre os consumidores do DF, 64,2% planejam presentear na data romântica deste ano

Sondagem do Instituto Fecomércio-DF aponta que 64,2% dos consumidores pretendem comprar presentes para o Dia dos Namorados de 2026. Entre os lojistas do Distrito Federal, 63,7% esperam vendas maiores, percentual acima dos 60,2% apurados no ano passado. O índice de otimismo do setor ficou em 20,3%.

Outros 30,7% dos empresários acreditam que devem repetir o desempenho de vendas anterior, enquanto 5,6% indicaram possibilidade de queda. Entre os que preveem alta, os motivos mais citados foram o impacto positivo da data (33,54%) e as promoções do período (22,56%). Já entre os que projetaram redução, a principal justificativa foi a crise econômica, citada por 80%.

Para as vendas deste ano, 31,5% ampliaram seus estoques. Além disso, 80,7% dos lojistas pretendem investir em estratégias voltadas à data comemorativa, com destaque para as promoções (26,36%) e as vitrines temáticas (12,79%).

“A pesquisa mostra que o setor está confiante, mesmo em um ambiente econômico ainda desafiador para muitas famílias por conta do endividamento. Há intenção de consumo e uma



Dados foram coletados entre 9 e 18 de maio, com 151 consumidores e 124 lojistas

expectativa positiva por parte dos empresários, mas também uma cautela maior no gasto, o que exige do comércio estratégias bem planejadas para atrair o consumidor”, afirma.

Em relação aos preços, 74,2% pretendem manter as faixas praticadas em 2025. Cerca de 21,8% planejam reajustar os valores, com aumento médio de 5,2%, motivados principalmente pelo reajuste anual, apontado por 51,9% dos entrevistados. Entre os 4% que cogitam reduzir os preços, a principal justificativa foi conquistar mais clientes, mencionada por 40%.

Escolhas para a celebração O levantamento identificou

queda de 7,5% no ticket médio das compras, que passou de R\$ 242 para R\$ 223,86. Mesmo com a redução, os itens mais procurados seguem concentrados em categorias tradicionais da data, como roupas (25,7%), cosméticos e perfumes (13,5%) e calçados (11,7%).

No que diz respeito ao local das compras, as lojas de shopping lideram entre os brasilienses, com 44% das intenções. Em seguida, aparecem as lojas de rua e de bairros, com 29%. Juntas, elas concentram 73% das escolhas para o Dia dos Namorados.

Cerca de 47% pretendem fazer as compras no período da tarde. Na sequência, aparecem a noite

(30,9%) e a manhã (21,7%). Entre os dias da semana, o sábado permanece como o preferido, citado por 45,9% dos entrevistados.

Além disso, 51% dos clientes planejam pagar as compras no crédito. Entre os lojistas, 77,4% esperam vendas nessa modalidade, enquanto 16,1% apostam no Pix ou transferência e 6,5% no débito.

Já entre os consumidores que não vão comprar presentes, 59% afirmaram não ter a quem presentear, 22% apontaram dificuldades financeiras e 15% relataram estar desempregados. Outros motivos citados foram não gostar de presentear na data e ter outras prioridades, ambos com 2%.

Festas juninas: 96% dos comerciantes entrevistados projetam aumento nas vendas

A temporada de festas juninas começou com expectativas favoráveis para o comércio do Distrito Federal. Segundo a sondagem realizada pelo Instituto Fecomércio-DF, 96% dos lojistas de segmentos diretamente impactados pelas comemorações esperam aumentar as vendas neste ano, percentual superior ao registrado em 2025, quando o índice era de 77%.

Entre esse grupo, a maioria, cerca de 55%, acredita que o crescimento das vendas ficará entre 10% e 20%. Outros 21% esperam aumento de até 10%; 20% projetam alta entre 20% e 30%; 3% preveem crescimento entre 30% e 40% e 1% estima volume superior a 40%. Além disso, 4% dos empresários esperam vendas semelhantes às registradas no ano passado, enquanto nenhum dos lojistas entrevistados prevê queda no faturamento.

O levantamento também identificou que o ticket médio geral do



Cerca de 92% dos comerciantes dizem ter estoque para atender à demanda

comércio foi R\$ 116,95. Na análise por segmento, o maior valor foi registrado em calçados, com R\$ 192,38. Em seguida, aparecem os fogos de artifício (R\$ 170), os investimentos em entretenimento (R\$ 133,33), as fantasias e adereços (R\$ 122,50), vestuário (R\$ 107,12), artigos de armarinho (R\$ 82,63) e alimentos e bebidas (R\$ 73,46).

“O resultado da pesquisa é

bastante positivo, especialmente porque o percentual registrado neste ano supera o do ano passado. Isso indica um setor mais otimista e mais preparado para aproveitar as tendências sazonais do comércio. Também mostra que os empresários estão atentos ao comportamento do consumidor e têm buscado criar um ambiente mais atrativo para as compras”, afirma

o presidente do Sistema Fecomércio-DF, José Aparecido Freire.

Na expectativa para as festividades que seguem nas próximas semanas, 92% dos empresários afirmaram possuir estoque adequado para atender à demanda dos brasilienses. Além disso, 97% pretendem investir em estratégias de vendas, com destaque para as promoções (33,1%), diversidade de produtos (19,6%), propagandas (19,1%) e vitrines temáticas (11,6%).

METODOLOGIA

Os dados da sondagem foram coletados entre 20 e 22 de maio de 2026. A abordagem aos lojistas, direcionada aos proprietários e gerentes, ocorreu presencialmente, contemplando uma amostra de 161 empresas dos segmentos de alimentos e bebidas, vestuário e moda, calçados, fantasias e adereços, entretenimento, fogos de artifício e artigos de armarinho, souvenirs e bazar.

NOVO TARIFAÇO

Indústria brasileira pode perder R\$ 9,5 bilhões com novas tarifas sugeridas pelos Estados Unidos, diz levantamento

Um estudo realizado pelo Ibevar (Instituto Brasileiro de Executivos de Varejo & Mercado de Consumo) afirma que, caso as novas tarifas propostas contra produtos brasileiros entrem em vigor, o Brasil poderá perder até US\$ 9,5 bilhões em exportações industriais.

Ainda de acordo com o levantamento, as medidas podem retirar entre R\$ 15 bilhões e R\$ 38 bilhões do

consumo das famílias em 2026 e reduzir o crescimento do PIB brasileiro em até 0,6 ponto percentual.

Enquanto isso, o MDIC (Ministério do Desenvolvimento, Indústria, Comércio e Serviços) tem trabalhado, quando procurado por empresários, para negar que qualquer prejuízo já tenha sido calculado.

No Ministério da Fazenda, a ordem também é

dizer que “tudo ainda está em aberto” e que é preciso calma antes de qualquer alarde numérico, principalmente em relação ao Produto Interno Bruto.

No Itamaraty, o entendimento é parecido. Fontes acreditam que, desta vez, a tarifa de 25% pode trazer uma perda menor de competitividade na comparação com o que pode vir para outros países.

Dados da Confederação Nacional da Indústria mostram que, em 2025, as exportações brasileiras de bens da indústria de transformação para os Estados Unidos diminuíram em 4,2% em comparação com 2024.

As confederações estaduais também têm pedido maior clareza por parte do governo brasileiro e uma melhor diplomacia com norte-americanos.

CORTE NA OPERAÇÃO

Latam reduz oferta de voos em junho e julho após alta do combustível

A Latam Brasil reduziu sua oferta de voos em junho e repetirá a medida em julho, com um corte de cerca de 3% na operação planejada para o mês. Segundo o presidente-executivo da companhia, Jerome Cadier, a decisão foi motivada pelo aumento dos custos com combustível, impulsionado pela guerra no Irã.

Em entrevista à Reuters durante a reunião anual da Associação Internacional de Transporte Aéreo, realizada no Rio de Janeiro, Cadier afirmou que a tendência é que os ajustes continuem ao longo do terceiro trimestre. Segundo o executivo, a companhia continua prevendo crescimento em relação a 2025. A expectativa inicial era ampliar a capacidade em 11%, mas o ritmo de expansão será menor do que o planejado originalmente.

Na semana passada, a Azul também anunciou que está intensificando os cortes na oferta de voos devido à alta dos preços do combustível de aviação. Segundo o presidente-executivo da Azul, John Rodgers,

a empresa continuará reduzindo voos para preservar a caixa em um cenário de incerteza.

Rodgers disse à Reuters que as maiores empresas do setor vêm reajustando a capacidade para se alinhar melhor à demanda diante de níveis de custo mais altos, e a Azul seguirá o exemplo, indo além dos cortes anteriores à medida que o conflito se prolonga.

DISPARADA DO QUEROSENE DE AVIAÇÃO

No fim de maio, o governo renovou os subsídios para o querosene de aviação, que é um insumo sensível para o setor, visto que, de acordo com a Associação Brasileira das Empresas Aéreas (Abear), passou a representar cerca de 45% do custo operacional das companhias aéreas.

No primeiro dia do mês de junho, a Petrobras anunciou que vai reduzir em 14,2% o preço médio de venda do querosene de aviação (QAV) para distribuidoras. Isso corresponde a uma diminuição de R\$ 0,93 por litro frente ao mês anterior, informou a estatal em comunicado.



Além da Latam, outras companhias anunciaram redução na operação

RENDIMENTOS

Poupança tem entrada líquida de R\$ 2,6 bilhões no mês de maio

O saldo da aplicação na caderneta de poupança subiu em maio deste ano, com registro de mais depósitos do que saques. As entradas superaram as saídas em R\$ 2,6 bilhões, de acordo com relatório divulgado nesta terça-feira (9) pelo Banco Central (BC). No mês passado, foram aplicados R\$ 368,4 bilhões, contra saques de R\$ 365,8 bilhões. Os rendimentos creditados nas contas de poupança somaram R\$ 6,2 bilhões. O saldo da poupança é de pouco mais de R\$ 1 trilhão.

Esta é a primeira vez, neste ano, que a poupança tem entrada líquida. Nos últimos anos, a caderneta vem registrando mais saques que depósitos. Em 2023 e 2024, as retiradas líquidas foram de R\$ 87,8 bilhões e R\$ 15,5 bilhões, respectivamente. No ano passado, o saldo negativo da poupança chegou a R\$ 85,6 bilhões.

SELIC

Nos primeiros cinco meses deste ano, a caderneta já acumula R\$ 39,1 bilhões em retiradas líquidas. Entre as razões para os saques está a manutenção da Selic — a taxa básica de juros — em alta, o que estimula a aplicação em investimentos com melhor desempenho. De junho de 2025 a março deste ano, a

Selic ficou em 15% ao ano, o maior nível em quase 20 anos.

Na última reunião, no mês de abril, o Comitê de Política Monetária (Copom) do BC fez um corte de 0,25 ponto percentual na Selic, pela segunda vez, para 14,5% ao ano. Apesar das tensões causadas pela guerra no Oriente Médio e das expectativas de inflação em alta, a autoridade monetária manteve o ciclo de redução da taxa básica, mas não deu pistas sobre a evolução dos juros.

A Selic é o principal instrumento do BC para garantir que a meta de 3% para o Índice Nacional de Preços ao Consumidor Amplo (IPCA), referência oficial da inflação no país, seja alcançada. Quando o Copom aumenta a taxa básica de juros, a finalidade é conter a demanda aquecida e isso causa reflexos nos preços porque os juros mais altos encarecem o crédito e estimulam a poupança.

Em abril, o preço dos alimentos pressionou a inflação oficial, que fechou em 0,67%. O IPCA acumulado em 12 meses ficou em 4,39%, de acordo com o Instituto Brasileiro de Geografia e Estatística (IBGE), ainda dentro do teto da meta de inflação. A inflação de maio será divulgada na próxima sexta-feira (12) pelo IBGE.

Rendimentos creditados nas contas somam R\$ 6,2 bilhões



SAÚDE

Ministério suspende vacina do Butantan contra a dengue

Foram registradas três internações de pessoas que receberam o imunizante, sendo que duas resultaram em óbitos

O Ministério da Saúde anunciou, nesta segunda-feira (8), a suspensão temporária da imunização contra a dengue no país com a vacina desenvolvida pelo Instituto Butantan. A pasta informou que 42 pessoas apresentaram sintomas mais severos após a vacinação, sendo que três precisaram de internação e dois desses morreram. O ministro da Saúde, Alexandre Padilha, afirmou que não é possível concluir que os eventos adversos foram causados pela vacina, mas representam um sinal de alerta e serão investigados por um comitê de especialistas.

“Essa descontinuidade tem um objetivo que é a ação de precaução, para que Ministério da Saúde, Anvisa [Agência Nacional de Vigilância Sanitária] e Butantã aprofundem a investigação nos 42 casos, que são episódios de reação adversa da vacina, para buscar fatores de risco nessas pessoas, fazer uma espécie de estudo de caso-controle”, disse em coletiva de imprensa.

“O Ministério da Saúde tem total confiança na capacidade institucional do Butantã”, destacou Padilha ao enfatizar a importância da vacinação para a

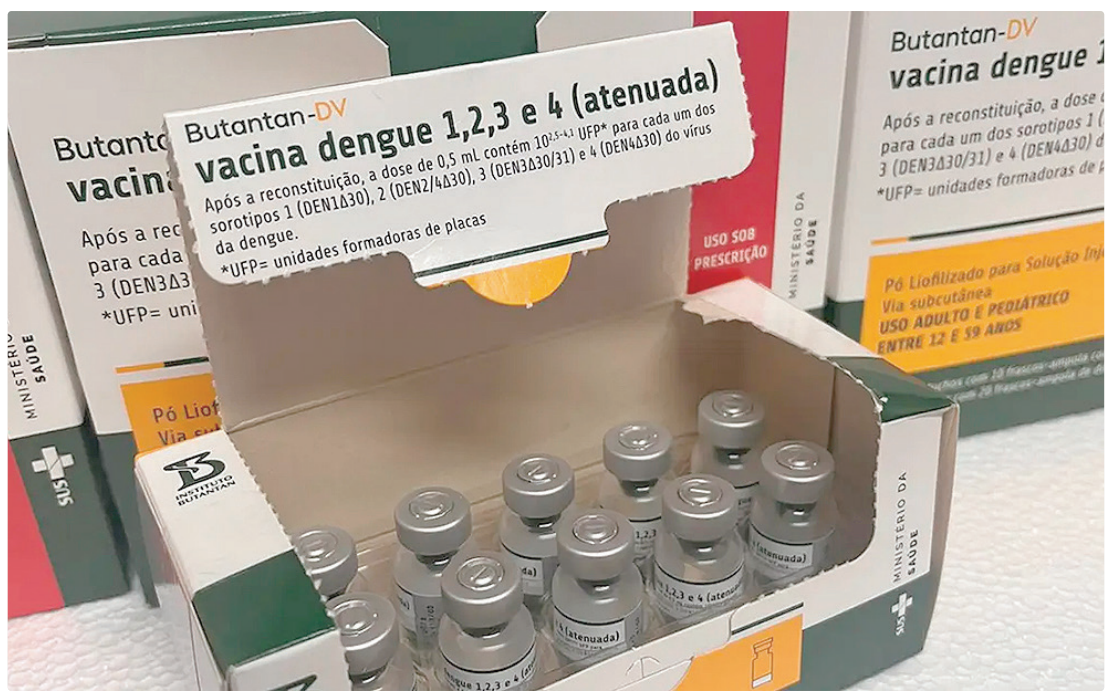

A decisão estratégica do MS sobre a descontinuidade não invalida a eficácia da vacina do Instituto Butantan

redução e eliminação de doenças no país. A suspensão vale apenas para a vacina produzida pelo Butantan, e não inclui o imunizante Qdenga, produzido pelo laboratório Takeda e aplicado no Sistema Único de Saúde.

Até o dia 30 de maio, pouco mais de 500 mil doses da vacina do Butantã foram aplicadas em todo o país. O imunizante foi incorporado ao Sistema Único de Saúde (SUS) em janeiro deste ano. Na ocasião, o Ministério da Saúde adotou a estratégia de vacinação para avaliar o impacto do imunizante na dinâmica populacional da dengue.

Para isso, passou a vacinar a população em três municí-

pios-piloto: Botucatu (SP), Maranguape (CE) e Nova Lima (MG). Nessas localidades, o público-alvo é composto por adolescentes e adultos de 15 a 59 anos, que é a indicação aprovada para o Programa Nacional de Imunizações (PNI). Em março, também foi promovida uma ação de vacinação na região de Araguaína (TO).

Em fevereiro, o SUS passou a vacinar contra a dengue os profissionais de saúde da atenção primária, com a previsão de imunizar 1,2 milhão de trabalhadores da linha de frente, de unidades básicas de saúde, por exemplo.

O Ministério da Saúde destaca que a decisão de descontinuar a estratégia de vacinação não invalida a eficácia da vacina. E as pessoas que foram vacinadas ainda usufruem do benefício que a vacina oferece, que é a proteção contra a dengue. A decisão recomendada pelo sistema de farmacovigilância ganha tempo para fazer estudos adicionais para encontrar eventuais fatores de risco.

Serão investigados o histórico clínico das pessoas, as doenças preexistentes, os fatores de risco individuais, as causas alternativas, possíveis desvios de qualidade e erros de imunização.

De pouco mais de 500 mil doses aplicadas, 42 pessoas apresentaram sintomas severos

Essa vigilância é permanente e parte da rotina do PNI, com fluxo de investigação posterior. Os casos graves foram analisados pelo Comitê Interinstitucional de Farmacovigilância de Vacinas e outros Imunobiológicos (Cifavi) e pela Câmara Técnica de Assessoramento em Imunizações (Ctai), que recomendou a suspensão da vacinação com o imunizante do Butantã.

Das pouco mais de 500 mil doses aplicadas em todo o país, 3.703 pessoas tiveram sintomas parecidos com os da dengue - 0,7% do total de vacinados. Desses, 42 apresentaram sin-

tomias de alarme, que são dor abdominal, vômito persistente ou sangramento - 0,008% dos vacinados - eventos raros, porém inesperados, já que não foram relatados durante a fase de estudos da vacina.

Três pessoas apresentaram sintomas graves e foram hospitalizadas:

- Uma mulher, 39 anos, apresentou febre, mialgia e náuseas seis dias após receber a vacina, evoluindo para sintomas de dengue grave, com choque e necessidade de UTI; recebeu alta.

- Uma mulher, 48 anos, desenvolveu sintomas de dengue grave, com comprometimento neurológico (meningoencefalite) 19 dias após a vacinação; evoluiu para óbito.
- Um homem, 58 anos, iniciou quadro febril cinco dias após a vacinação, evoluindo rapidamente para sintomas de dengue graves, com choque refratário; evoluiu para óbito.

OBSERVAÇÃO

Segundo o ministro Alexandre Padilha, a população que

recebeu a vacina do Instituto Butantã nos últimos 21 dias terá um acompanhamento especial para identificar algum sinal ou qualquer outra reação adversa.

ORIENTAÇÃO DO MINISTÉRIO DA SAÚDE

A orientação do Ministério da Saúde é procurar uma unidade de saúde em caso de intensificação dos seguintes sintomas: febre, dor abdominal intensa e contínua, vômitos persistentes, tontura, sangramentos, sonolência intensa, irritabilidade, sinais de desidratação ou piora do estado geral.

EDUCAÇÃO

MEC Idiomas: nova plataforma oferta inglês e espanhol gratuitamente

O Ministério da Educação (MEC) lançou o MEC Idiomas, plataforma gratuita de estudos de inglês e espanhol. A ferramenta disponibiliza lições interativas, acompanhamento do aprendizado e certificação, do nível básico ao avançado. De acordo com o MEC, o objetivo é que o sistema seja o primeiro ponto de contato digital do estudante iniciante de línguas e o idioma escolhido.

MEC IDIOMAS

A plataforma on-line é gratuita e acessível em dois formatos - site ou aplicativo. É possível avaliar o grau de conhecimento; montar trilha de aprendizagem (aula e reforço); testar conhecimento a cada módulo; tirar dúvidas e treinar a conversação. Os alunos também podem participar de comunidades. Tanto as aulas de inglês quanto as de espanhol estão organizadas em seis níveis. Atualmente, há cerca de 800 aulas disponíveis.

PASSO A PASSO

Para usar a plataforma, o MEC dá as seguintes instru-

ções aos interessados:

- acessar o MEC Idiomas, por meio do site ou pelo app
- fazer login com a senha do Gov.br;
- escolher idioma de interesse - inglês ou espanhol;
- fazer teste de conhecimento;
- assistir às aulas.

IDIOMAS SEM FRONTEIRAS

O MEC Idiomas é parte do programa Idiomas sem Fronteiras (IsF), do Ministério da Educação. A política pública de ensino bilíngue é voltada à internacionalização da educação superior brasileira para melhorar as produções científicas.

A iniciativa pretende fortalecer a formação de professores de línguas estrangeiras e promover a capacitação linguística de estudantes, docentes e técnicos administrativos das Instituições de Ensino Superior (IES). O MEC Idiomas também contempla a formação de estrangeiros em língua portuguesa e o apoio à capacitação de professores da educação básica.



Ferramenta oferece aprendizagem do nível básico ao avançado

MEC LIVROS

Ferramenta empresta mais de 3 mil títulos por dia; veja os mais lidos

A plataforma MEC Livros alcançou a marca de 468 mil obras literárias acessadas gratuitamente desde o lançamento da ferramenta, em abril deste ano, o que resulta em uma média de 3,4 mil livros por dia. De acordo com o Ministério da Educação (MEC), mais de 107 mil livros foram vistos integralmente, com pelo menos 90% do conteúdo lido. Somado todo o tempo de leitura de todos os usuários na plataforma, foram registradas 269 mil horas, o equivalente a cerca de 30 anos de leitura ininterrupta.

A biblioteca digital do Brasil tem registrados 862 mil usuários em todo o país, dos quais 44% já pegaram ao menos uma obra

emprestada. A iniciativa do governo federal de emprestar os livros tem o objetivo de ampliar o acesso público e gratuito a obras literárias em formato digital, que podem ser acessadas gratuitamente por computadores, tablets e smartphones.

TOP5 MAIS LIDOS

- A Cabeça do Santo, de Socorro Acioli;
- Crime e Castigo, de Fiódor Dostoiévski;
- Noites Brancas, de Fiódor Dostoiévski;
- A Vegetariana, de Han Kang;
- Sem Despedidas, de Han Kang.

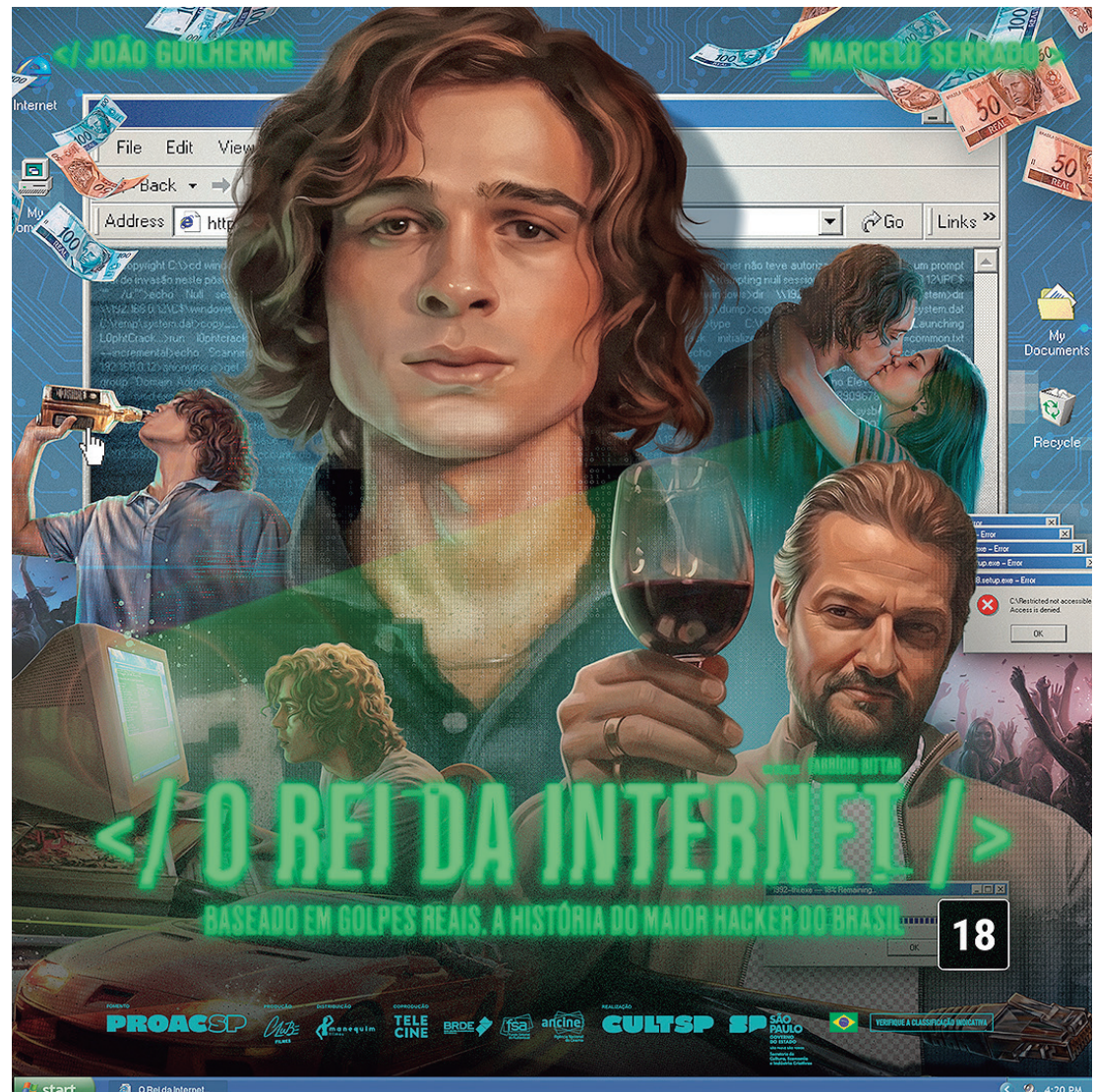



HORÓSCOPO

ÁRIES 21/03 A 20/04

Hoje, suas relações ficam em destaque, com a vontade de estar perto dos amigos. No âmbito financeiro, atenção às instabilidades e evite gastos desnecessários. Aproveite a energia positiva de Vênus para fortalecer seus vínculos e manter o bom humor na paquera. Cor: AZUL Palpite: 25, 20, 02.

TOURO 21/04 A 20/05

Hoje, se concentre em suas metas financeiras e mantenha o foco para alcançar boas conquistas, com um impulso nos negócios à tarde. Cuide da saúde à noite. No amor, altos e baixos podem surgir, mas a estabilidade predomina para quem já tem alguém especial. Aproveite o dia! Cor: LILÁS Palpite: 43, 52, 02.

GÊMEOS 21/05 A 21/06

Hoje, cuide da sua saúde respeitando seus limites e adotando disciplina na rotina. Nos contatos, use seu charme para driblar contratempos. No amor, novidades aparecem, e a paciência é sua aliada para fortalecer relacionamentos. Aproveite o dia com equilíbrio e positividade. Cor: AZUL-CLARO Palpite: 38, 27, 45.

CÂNCER 21/06 A 20/07

Dia para resolver assuntos urgentes sem atrasos, ganhando sucesso nas questões financeiras. Os laços com pessoas próximas se fortalecem, mas evite cobranças para manter a harmonia. A paixão está no ar, mas cuidado para não agir por impulso e evitar confusões amorosas. Cor: ROSA Palpite: 54, 18, 47.

LEÃO 22/07 A 22/08

Hoje, desafios no trabalho e energias tensas podem surgir pela manhã, mas o bom humor e a vitalidade retornam à tarde. Cuide-se à noite e evite exageros. No amor, o dia é de altos e baixos, mas a harmonia se restabelece no final do dia. Cor: PRETO Palpite: 04, 24, 14.

VIRGEM 21/08 A 22/09

Hoje, seja cauteloso nas relações profissionais, evitando conflitos na fala. No financeiro, esforço extra traz boas oportunidades no futuro. No amor, a manhã pode parecer tensa, mas à tarde a energia melhora, favorecendo paqueras e encontros excitantes. Aproveite! Cor: LARANJA Palpite: 55, 19, 30.

LIBRA 23/09 A 22/10

Cuide do seu dinheiro hoje, controlando gastos e pensando no futuro. Manhã de preocupações, mas à tarde a energia melhora com momentos de lazer e alegria. No amor, mantenha o charme, mas vá com calma para evitar confusões. Aproveite o dia com leveza. Cor: PINK Palpite: 32, 22, 06.

ESCORPIÃO 23/10 A 21/11

Mantenha a tranquilidade evite estresses, pois a manhã pode ser desafiadora. À tarde, o astral melhora e Vênus reforça seu bem-estar. Nos relacionamentos, a diplomacia é essencial para evitar conflitos. Uma paquera no trabalho pode evoluir, mas cuidado com interferências familiares. Cor: CREME Palpite: 51, 05, 35.

SAGITÁRIO 22/11 A 21/12

Hoje, use seu otimismo para afastar pensamentos negativos e cuidar do bem-estar. No trabalho, dedicação pela manhã traz resultados, e à tarde, alianças vantajosas se fortalecem. No amor, a comunicação é sua arma para conquistar e encantar quem gosta. Aproveite o dia! Cor: CEREJA Palpite: 36, 10, 46.

CAPRICÓRNIO 22/12 A 21/01

Hoje é importante controlar os gastos e evitar impulsos financeiros, pois a Lua minguante pode afetar seu orçamento. No trabalho, busque estabilidade e use sua criatividade à tarde para destacar seus talentos. No amor, o charme fica em alta, mas cuidado com a possessividade. Cor: ROXO Palpite: 57, 36, 45.

AQUÁRIO 21/01 A 19/02

Hoje, a energia da Lua em Aquário traz vitalidade, mas cuidado com o estresse e possíveis desentendimentos na família. A sorte fica ao seu lado financeiramente, especialmente à tarde, ideal para apostas e jogos. No amor, seus encantos brilham, atraindo novidades. Cor: AZUL-ROYAL Palpite: 52, 02, 61.

PEIXES 20/02 A 20/03

Hoje é bom desacelerar, evitar excesso de tarefas e reservar um tempo para descansar e recarregar as energias. À tarde o clima fica mais harmonioso nas relações familiares. No amor, aproveite para fortalecer o relacionamento. Quem está solteiro pode encontrar alguém do passado. Cor: GOIABA Palpite: 39, 01, 55.



Os sócios e anfitriões, Renata Russo, Juscelino Pereira e Joyce Oliveira

CELEBRANDO O SUCESSO

UMA GRANDE NOITE para celebrar o sucesso do restaurante Piselli, que completou cinco anos, e a Festa de la República italiana, reuniu convidados no Shopping Iguatemi Brasília. Os anfitriões, Juscelino Pereira, Renata Russo e Joyce Oliveira, receberam a todos com muito carinho, se desdobrando em atenções e oferecendo as delícias gastronômicas —que são a marca registrada da casa, hoje referência nacional—, aos que lá compareceram. E todos, autoridades, profissionais da área, clientes da casa e pessoas da sociedade puderam, mais uma vez, constatar o motivo pelo qual o Piselli de Brasília se tornou um dos templos gastronômicos não apenas referência em Brasília, mas dos mais conhecidos do país. E esta semana, dedicada aos namorados, as comemorações continuam por lá.



Liana Sabo e Sérgio Donato da Revista Pepper



MARLENE GALEAZZI

marlenegaleazzi@gmail.com

marlenegaleazzi

A notícia como deve ser dada. Seja qual for o segmento. Sociedade, política, curiosidades e gossip.



Luiz Antônio Vitória com Bruna e Luana Martins



Ana Maria Giacometti e Renata Russo



Graci Franco e a titular da coluna entre Renata e Juscelino Pereira

PALAVRAS CRUZADAS DIRETAS

www.coquetel.com.br

© Revistas COQUETEL

A pessoa que pede conselhos	Livro de João Simões Lopes Neto	Destruído pelo abandono (fig.)	(? fora do barco: sair antes que a situação piore (pop.))		Ator de "Titanic"
			Ninho de aves	(?) de Câncer: situa-se no Hemisfério Norte (Geografia)	
→					
→				"O (?)", reality de empreendedorismo	→
Região oval do córtex cerebral	Fisionomia; semblante	→			Aspecto positivo
→			Melhor amiga da Tina (HQ)	→	
Adorno indígena Relativo ao fogo	Nélida Piñon, escritora carioca	Preparar golpe	→		
→			Prefixo de "enraizar"		(?) Soares, entrevistador brasileiro
→		Sensação comum em viagem marítima	→		
Peça do traje do toureiro	"O (?) de Greg", desenho animado	→			"(?) itur ad astra", dito latino
Julgar; supor	→		Peças comuns em academias		Interjeição comum em Minas Gerais
Ele, em inglês	Tia, em inglês	Arma portátil em forma de tubo	→		
Quadrado de (?), palíndromo místico (Hist.)	→			"(?) Re-beldes", minissérie de 1992	E, em inglês
→		Nascer no horizonte	→		
Espaço sem ar Agitado; nervoso		Germán (?), jogador argentino	→		Décima terceira letra do alfabeto grego

BANCO. 2/he — nl. 3/and — sic. 4/aunt. 5/sator. 6/insula. 42

#FaçaCoquetel

Assine e receba no conforto da sua casa!

www.assinecoquetel.com.br

Assine nosso site!

COQUETEL

Solução

O	D	V	S	E	H	T	S	E
I	N	O	V	O	N	O		
H	V	I	H	O	N	O	V	A
L	V	V	O	I	V			
V	C	N	Z	G	N	H		
O	S	I	H	E	H	O		
S	O	D	N	N	W	N		
O	O	R	N	E	V	A	V	O
H	I	D	H	O	E	N	G	I
H	I	O	H	I	S			
V	A	D	A	H	V	O	O	O
N	O	V	H	V	O	I		
O	H	A	V	T	N	S	N	O
E	T	E	L	E	S	N	O	C
L				A				

VILLA REGIA EM NOITE ESPECIAL

PARA APRESENTAR O ESPAÇO de festa e celebrações, localizado na rua do antigo Jockey Club, em Vicente Pires, que impressiona pela beleza e que leva a assinatura do saudoso paisagista Roberto Nehring que fez história no Brasil, o Spazio Villa Regia reuniu, em noite de encantamento, grupo de jornalistas e formadores de opinião. Os convidados de Regina Nehring e sua filha Leticia Matos aplaudiram o que viram, se deliciaram com o jantar que será repetido na próxima sexta-feira (12), data maior do amor. A experiência também contou com o apoio da Vinícola Brasília, tendo o competente sommelier Thiago Alvim servindo vinhos produzidos aqui na capital.



O grupo que participou do encontro



O som ao vivo vindo de um piano branco que ganha destaque no local

ESPORTE

Copa do Mundo: exames de Neymar apontam 'boa evolução'

Atacante se recupera de lesão muscular grau 2 na panturrilha; Brasil estreia no sábado (13), contra o Marrocos

A Confederação Brasileira de Futebol (CBF) divulgou nesta segunda-feira (8) uma nota oficial a respeito da recuperação do atacante Neymar, que se apresentou com uma lesão na panturrilha direita. Segundo o texto, o camisa 10 da seleção do Brasil passou por uma ressonância magnética que mostrou "boa evolução, dentro dos parâmetros esperados". Não há, no entanto, nenhuma previsão sobre o retorno do jogador aos gramados. A nota se limita a dizer que Neymar "seguirá o processo de recuperação e de preparação física planejado pela comissão médica da Seleção Brasileira."

A estreia do Brasil na Copa do Mundo acontecerá no próximo sábado (13), às 19h (horário de Brasília), diante da seleção de Marrocos, em Nova Jersey, local onde a equipe comandada por Carlo Ancelotti vem se preparando. No último sábado, o grupo viajou para Cleveland, onde derrotou o Egito por 2 a 1 em amistoso. Neymar, no entanto, não acompanhou o resto da delegação, mantendo a programação de recuperação.

À época da convocação da seleção para a Copa, no dia 18 de



A expectativa é que Neymar possa jogar contra o Haiti

maio, a informação passada pelo Santos, clube de Neymar, era de que o atleta tinha um edema na panturrilha. No entanto, ao se apresentar para os treinos na Granja Comary, em Teresópolis, nove dias depois, o jogador passou por exames complementares que apontaram uma lesão de grau dois na região. No dia seguinte, o médico da seleção, Rodrigo Lasmar, afirmou que Neymar necessitaria de mais duas a três semanas para se recuperar. Segundo este cronograma, a primeira data possível para a volta do jogador seria a próxima quinta-feira, dia 11.

A Fifa permite mudanças na lista de convocados até 24 horas antes da estreia da equipe. No

entanto, em entrevista coletiva, também em Teresópolis, no dia 30, Ancelotti confirmou que Neymar não será cortado.

RETORNO

A tendência mais realista, segundo pessoas ligadas ao dia a dia da Seleção, é que o retorno aconteça no segundo compromisso brasileiro no torneio. O planejamento atual prevê que Neymar continue avançando gradualmente nas atividades antes de ser reintegrado ao grupo em condições de jogo.

Na última semana, exames realizados pelo departamento médico confirmaram que a recuperação da lesão segue dentro do cronograma espe-

rado, sem intercorrências. A avaliação reforçou a confiança da comissão técnica de que o jogador poderá contribuir ainda durante a fase de grupos.

Por isso, a possibilidade de corte não é considerada pela Seleção neste momento. A permanência de Neymar no grupo é vista com naturalidade pela delegação, que conta com sua experiência e liderança durante a disputa do Mundial. Sem o camisa 10, Ancelotti prepara a equipe para a estreia contra Marrocos. A expectativa é que a situação do atacante seja reavaliada diariamente até que ele esteja liberado para retornar aos treinamentos com bola e, posteriormente, às partidas oficiais.

AMISTOSO

Seleção feminina de futebol encara os EUA nesta terça, a partir das 21h30, no Castelão

Brasil e Estados Unidos se enfrentam no segundo amistoso desta Data Fifa nesta terça (9), às 21h30 (de Brasília), na Arena Castelão, em Fortaleza. A Globo, o SporTV e a getv transmitem ao vivo. As seleções voltam a se enfrentar após a vitória do Brasil de virada por 2 a 1 no primeiro amistoso, realizado na Neo Química Arena, em São Paulo. Taina Magalhães e Bia Zaberatto marcaram os gols da vitória brasileira.

Na coletiva de segunda, o

técnico Arthur Elias garantiu que a atacante Marta jogará na Arena Castelão. A principal ausência é Lêlé, que não participou das atividades nesta segunda.

O Brasil, comandado pelo técnico Arthur Elias, volta a enfrentar os Estados Unidos três dias após o primeiro confronto entre as seleções nesta Data Fifa. O encontro em Fortaleza pode igualar o número de vitórias entre Estados Unidos e Brasil sob o comando do treinador. Desde que

assumiu a Seleção feminina, Arthur enfrentou as americanas cinco vezes.

Nas finais da Copa Ouro e das Olimpíadas, em 2024, os EUA levaram a melhor por 1 a 0. Nos amistosos ano passado, depois de ser superado por 2 a 0, o Brasil levou a melhor no segundo jogo, com uma virada de 2 a 1. No domingo, o time de Arthur Elias conquistou a segunda vitória em cinco confrontos e vai para o sexto querendo reverter a desvantagem e estabelecer o equilíbrio.

Os Estados Unidos defendem a segunda posição no ranking da Fifa e estão atrás apenas da Espanha. As americanas já atuaram nove vezes nesta temporada, sendo sete vitórias e duas derrotas, uma delas para o Brasil no primeiro amistoso entre as equipes, disputado na Neo Química Arena, em São Paulo. Em números totais, foram 43 confrontos entre Brasil e EUA na história, com 34 vitórias norte-americanas, cinco vitórias do Brasil e quatro empates.

FUTEBOL AMERICANO

NFL se empolga com Brasil e põe jogo do Rio em horário líder de audiência nos EUA

A NFL retorna em 2026 para o seu terceiro jogo no Brasil com uma novidade para celebrar a atmosfera e o crescimento do mercado nacional. O duelo entre Baltimore Ravens e Dallas Cowboys, que marca a estreia do Rio de Janeiro como sede, será realizado pela primeira vez no país durante o final de semana e foi estrategicamente colocado na janela de horário mais assistida nos Estados Unidos, segundo dirigentes da organização.

O NFL Rio Game será disputado no dia 27 de setembro, um domingo, a partir das 17h25 (de Brasília). O Maracanã receberá o primeiro confronto da liga na capital fluminense

em uma tarde dominical. A pré-venda geral dos ingressos abre nesta terça (9), a partir das 10h. "Estamos muito animados com o futuro da NFL no Brasil. Estaremos lá pelo terceiro ano consecutivo, este ano pela primeira vez transmitiremos o jogo no horário da tarde. Nosso maior horário de audiência aqui nos EUA é na janela das 16h30 [dos EUA, 17h30 de Brasília]. Então, acreditamos que essa é uma ótima maneira de mostrar aos nossos fãs, com Ravens x Cowboys, tudo o que está acontecendo e a crescente empolgação em torno da NFL no Brasil", afirmou Hans Schroeder, vice-presidente executivo e chefe de operações da NFL.

BRASILEIRÃO

Competição está em pausa e só retorna após a Copa do Mundo 2026

19ª RODADA		CLASSIFICAÇÃO								
QUARTA (22/7)		POSICÃO	P J V E D GP GC SG							
Fluminense	x	Bragantino	1	18	12	5	1	30	13	17
Botafogo	x	Santos	2	17	10	4	3	31	16	15
São Paulo	x	Athletico-PR	3	18	9	4	5	28	23	5
Corinthians	x	Remo	4	18	9	3	6	24	18	6
Mirassol	x	Grêmio	5	18	9	2	7	25	19	6
Atlético-MG	x	Bahia	6	18	7	5	5	25	23	2
Internacional	x	Cruzeiro	7	18	7	5	6	24	24	0
Coritiba	x	Palmeiras	8	18	7	4	7	23	20	3
Vitória	x	Vasco	9	18	7	3	8	22	23	-1
Chapecoense	x	Flamengo	10	18	6	6	6	18	19	-1
			11	18	6	6	6	24	28	-4
			12	17	6	4	7	31	31	0
			13	17	6	4	7	21	25	-4
			14	18	5	6	7	21	22	-1
			15	18	5	6	7	26	29	-3
			16	18	5	6	7	20	23	-3
			17	18	5	5	8	22	29	-7
			18	18	4	6	8	21	29	-8
			19	17	4	4	9	18	24	-6
			20	17	1	6	10	17	33	-16

Flamengo, Bahia, Botafogo, Vitória, Mirassol e Chapecoense têm um jogo a menos na competição

SÉRIE A1 – FEMININO

Série A1: emoções voltam a campo em 24 de julho, após o Mundial 2026

CLASSIFICAÇÃO		13ª RODADA							
POSICÃO	P J V E D GP GC SG	SEXTA (24/7)							
1	Corinthians	28	12	9	1	2	31	13	18
2	Palmeiras	27	12	8	3	1	27	10	17
3	São Paulo	26	12	8	2	2	19	8	11
4	Ferroviária	22	12	6	4	2	19	12	7
5	Flamengo	22	12	6	4	2	19	13	6
6	Bahia	21	12	6	3	3	22	16	6
7	Cruzeiro	21	12	5	6	1	23	14	9
8	Internacional	20	12	6	2	4	13	10	3
9	Grêmio	17	12	5	2	5	17	12	5
10	Bragantino	17	12	5	2	5	19	20	-1
11	Fluminense	16	12	4	4	4	14	14	0
12	Santos	14	12	3	5	4	12	15	-3
13	Atlético-MG	12	12	3	3	6	14	16	-2
14	Juventude	9	12	2	3	7	7	12	-5
15	Mixto-MT	7	12	1	4	7	8	24	-16
16	América-MG	6	12	1	3	8	6	25	-19
17	Botafogo	5	11	1	2	8	7	22	-15
18	Vitória	3	11	0	3	8	7	28	-21

13ª RODADA	
SEXTA (24/7)	
19h	Flamengo x Grêmio (Luso-Brasileiro)
20h	Internacional x Fluminense (Sesc Campestre)
21h30	Cruzeiro x São Paulo (Arena do Jacaré)
SÁBADO (25/7)	
15h	América-MG x Santos (A definir)
16h	Mixto-MT x Palmeiras (A definir)
17h	Bragantino x Atlético-MG (A definir)
DOMINGO (26/7)	
11h	Corinthians x Vitória (Parque São Jorge)
15h	Juventude x Ferroviária (A definir)
SEGUNDA (25)	
19h	Bahia x Botafogo (Arena Cajueiro)

Uma produção BOUTIQUE FILMES, GLOBO FILMES e PARIS ENTERTENIMENTO

FRANCISCO GALVÃO BELLA ALELAF BRENO KANETO SAMUEL ESTEVAM MARCOS VERAS AILTON GRAÇA DOUGLAS SILVA

O GÊNIO DO CRIME

UMA AVENTURA DA TURMA DO CORDO

Baseado na obra de JOÃO CARLOS MARINHO

EXCLUSIVO NOS CINEMAS

12

EL DESEO APRESENTA

UM FILME DE ALMODÓVAR

NATAL AMARGO

HOJE

SOMENTE NOS CINEMAS

COMPRA SEU INGRESSO

BÁRBARA LENNIE LEONARDO SBARAGLIA

AITANA SÁNCHEZ-GIJÓN VICTORIA LUENGO PATRICK CRIADO MILENA SMIT QUIM GUTIÉRREZ

VERIFIQUE A CLASSIFICAÇÃO INDICATIVA

© 2026 WBEI