



GDF NA SUA PORTA

PROGRAMA CHEGA AO PLANO PILOTO COM 21 AÇÕES NO RADAR

A oitava edição começa nesta segunda e com anúncios importantes. Celina Leão assinou 21 ordens de serviço durante a cerimônia de abertura, no Palácio do Buriti, com investimento de R\$ 38 milhões.

PÁGINA 3

SAÚDE

ANALFABETISMO BRASIL TINHA EM 2025 8,4 MILHÕES DE PESSOAS

Em nove anos, a taxa nacional caiu de 6,7%, em 2016, para 4,9%, em 2025, uma redução de 1,8 p.p. no período. É a menor taxa da série histórica. **PÁGINA 6**



FOTO: GEOMINA ALBUQUERQUE/ABS

POLÍTICA

EMENDAS: ATÉ HOJE, GOVERNO NÃO LIBEROU 10% DO MÍNIMO PREVISTO

Calendário aprovado na LDO prevê o pagamento no 1º semestre de 65% das emendas individuais e de bancada a fundos de saúde, de assistência social e de transferências especiais. **PÁGINA 4**

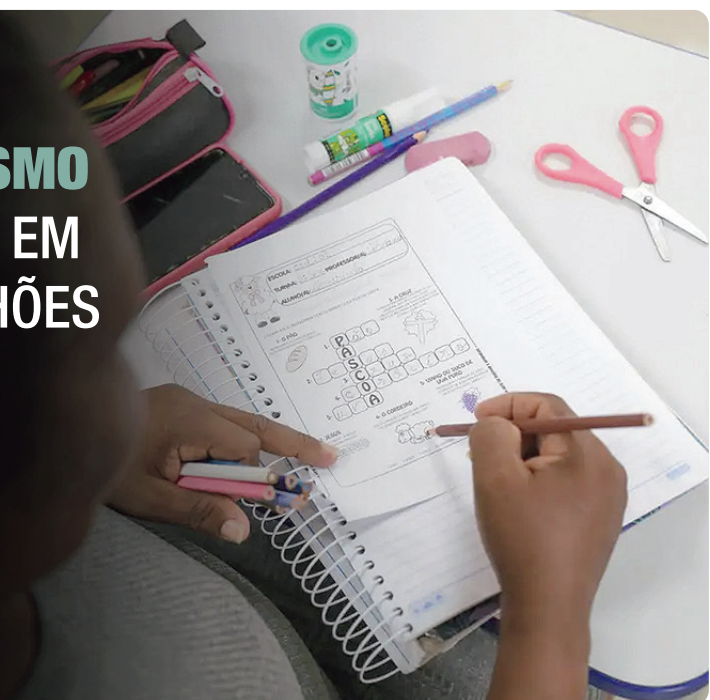
ECONOMIA

MINERAIS CRÍTICOS: UE AFIRMA TER UMA PROPOSTA MAIS "BENÉFICA" AO BRASIL DO QUE A DE OUTROS PAÍSES

PÁGINA 5

CIDADES



FOTO: LUCIO BERNARDO JR./AISE

MAIS 44 FAMÍLIAS REALIZAM O SONHO DA CASA PRÓPRIA

Governadora Celina Leão entregou no sábado (20) as chaves dos apartamentos aos novos proprietários, no Riacho Fundo II. **PÁGINA 2**

COPA DO MUNDO

COM NEYMAR, BRASIL TREINA COM FOCO NA ESCÓCIA

O goleiro Alisson foi poupado da atividade e Raphinha foi o desfalque. Mas o camisa 10 voltou a treinar com a equipe. **PÁGINA 8**

CULTURA



É SÃO JOÃO! ARRAIÁ DO CASAPARK VAI ANIMAR O PRÓXIMO FIM DE SEMANA

O evento será realizado nos dias 26 e 27, no estacionamento ao lado da Cobasi, e contará com dois dias de programação especial. **PÁGINA 8**

FOTO: DIVULGAÇÃO

CIDADES

No Riacho Fundo II, 44 famílias realizam o sonho da casa própria

Governadora Celina Leão entregou chaves de apartamentos do Residencial Pedular neste sábado (20)

Amãnhã deste sábado (20) ficará marcada na memória das 44 famílias que vão morar no Residencial Pedular, no Riacho Fundo II. A governadora Celina Leão entregou as chaves dos apartamentos, que foram construídos pelo Governo do Distrito Federal (GDF) por meio do Programa Morar Bem, promovido pela Companhia de Desenvolvimento Habitacional (Codhab).

Foram investidos mais de R\$ 5 milhões no empreendimento, sendo R\$ 168.755,41 por unidade, com geração de cerca de 150 empregos diretos e indiretos. Celina Leão destacou que o novo residencial é mais uma demonstração do compromisso do Executivo com a oferta de moradia digna. Desde 2019, foram entregues 13.659 unidades habitacionais, no Itapoã, Recanto das Emas, Riacho Fundo II, Samambaia, São Sebastião, Sobradinho e Sol Nascente. A chefe do Executivo ressaltou, ainda, que junto com a entrega de moradia, a população terá acesso a uma cidade cuidada, graças ao programa GDF Na Sua Porta, lançado em março, que já passou por sete cidades com mais de 150 ordens de serviço para obras de manutenção da infraestrutura urbana.



Residencial fica próximo à UBS 5 e ao Centro de Ensino Fundamental Lobo Guará

“O objetivo do GDF na Sua Porta é fazer com que a porta da casa do cidadão seja o melhor lugar. Todo mundo precisa ter um espaço de lazer, um parque organizado e viver em uma cidade sem buracos”, salientou Celina Leão. “O GDF na Sua Porta vai chegar a todas as cidades e, mesmo após o fim das ações concentradas, o trabalho continua com o acompanhamento das administrações regionais.”

PROGRAMA PASSAPORTE

As famílias adquiriram o imóvel com apoio do programa Passaporte do DF, criado em 2024 para facilitar o pagamento da entrada dos imóveis. O diretor-presidente da companhia, Marcelo Fagundes, destacou a importância do benefício, também conhecido por Cheque Moradia. “É um instrumento da

Codhab para auxiliar no pagamento da entrada. Isso significa que 100% das famílias que estão vindo morar aqui ganham até cinco salários mínimos e em qualquer outra situação teriam muita dificuldade para conseguir essa habitação”, explicou Fagundes. “Ficamos muito felizes em entregar um prédio bonito do lado de equipamentos públicos. Importante ressaltar que toda a infraestrutura foi feita antes da entrega dos prédios, ao contrário do que se fazia no passado. Entregamos com tudo pronto para que a pessoa possa viver com tranquilidade, possa se mudar e finalmente realizar o sonho da casa própria.”

Localizado no Conjunto 3 da QS 12, o Residencial Pedular foi construído próximo da Unidade Básica de Saúde (UBS) 5 do Riacho Fundo II, ao

Centro de Ensino Fundamental Lobo Guará, entre outros equipamentos públicos. O empreendimento possui 2.494,84 m² de área construída, com 44 apartamentos de 49,35 m². A planta é composta por dois quartos, sala, cozinha integrada à área de serviço e um banheiro social. Todas unidades já foram vendidas, atendendo as faixas 1 e 2 do programa federal Minha Casa, Minha Vida, que contempla famílias de menor renda.

A cabeleireira Valdirene de Castro Bezerra, 46 anos, está ansiosa para ocupar o espaço. “É o apartamento dos meus sonhos. Já está tudo planejado na minha cabeça e agora é só colocar em prática”, disse ela, que foi escolhida para atuar como síndica do prédio. “Eu nunca desisti, sabia que uma hora ia dar certo. Sem a ajuda da Codhab e do GDF, seria muito mais difícil pra gente. Os subsídios que ofereceram foi uma ajuda muito grande, da entrada e da parcela do apartamento.”

Com as chaves em mãos, a comerciante Marlene dos Anjos Souza, 60, espera viver uma nova história na unidade. “Criei minha filha sozinha e morando de aluguel, mas agora, graças a Deus, esse sonho foi conquistado”, comentou. “Estou muito feliz, muito grata mesmo. Grata à minha filha que me apoiou bastante, ao GDF que me auxiliou muito, ao Cheque Moradia e à construtora, que também me ajudou facilitando a negociação.”

FORMATURA

Setenta e seis estudantes do 5º ano são os novos guardiões ambientais do DF

A Polícia Militar do Distrito Federal (PMDF), por meio do Batalhão de Polícia Militar Ambiental (BPMA) e do Programa de Educação Ambiental Lobo-Guará (Prealg), realizou, na manhã desta sexta-feira (19), a solenidade de formatura de 76 estudantes do 5º ano da Escola Classe 305 Sul, localizada no Plano Piloto. Os alunos receberam o título de Guardiões Ambientais em uma cerimônia que reuniu cerca de 80 pessoas, entre familiares, professores e a comunidade escolar.

Desde a sua implementação, o Prealg já formou mais de 14 mil Guardiões Ambientais e impactou cerca de 700 mil pessoas por meio de palestras e ações educativas, consolidando o compromisso da PMDF com a preservação do patrimônio natural e o desenvolvimento sustentável da capital federal.

A turma, batizada de Boto-cor-de-rosa-da-Amazônia, demonstrou entusiasmo e engajamento ao longo de todo o ciclo de atividades. Durante o curso, os estudantes ampliaram seus conhecimentos sobre a importância da conservação dos ecossistemas, com destaque para temas fundamentais como:

- Biodiversidade brasileira e biomas nacionais (com

ênfase no Cerrado);

- Preservação dos recursos hídricos;
- Gestão responsável de resíduos sólidos;
- Proteção da fauna silvestre e procedimentos adequados ao avistar animais em áreas urbanas;
- Importância dos canais de denúncia contra infrações ambientais.

Além de absorverem conceitos essenciais sobre o ecossistema, os novos guardiões assumem o papel de multiplicadores ambientais em suas respectivas comunidades, promovendo a conscientização junto a familiares e vizinhos.

O Projeto Guardiões Ambientais integra o conjunto de ações preventivas promovidas pelo Prealg nas instituições de ensino fundamental do Distrito Federal. Alinhado aos princípios da Lei nº 9.605/1998 (Lei de Crimes Ambientais), o programa atua diretamente na segurança pública por meio da prevenção primária, com foco estratégico no combate à criação irregular e ao tráfico de animais silvestres. Desde a sua implementação, o Prealg já formou mais de 14 mil guardiões ambientais e impactou cerca de 700 mil pessoas.



Cerimônia ocorreu na Escola Classe 305 Sul, no Plano Piloto

TAGUATINGA/SAMAMBAIA

Governadora reinaugura campos sintéticos

Tudo pronto para a bola rolar nos campos sintéticos da QNJ 18/19 de Taguatinga Norte e da QS 427 de Samambaia. A governadora Celina Leão inaugurou os dois espaços esportivos reformados à comunidade, no sábado (20), garantindo mais segurança, acessibilidade e conforto aos frequentadores. Foram entregues kits esportivos para crianças e adolescentes atendidos por escolinhas que funcionam nos equipamentos.

A chefe do Executivo destacou o impacto direto das entregas para a qualidade de vida da população. “A gente sabe que todo mundo precisa ter um espaço de lazer, ter um parquinho organizado, de estar numa cidade que não tem buraco. E é isso que a gente está fazendo. Entregar campo de futebol na época da Copa é bom demais”, afirmou.

Em Taguatinga Norte, a



Os campos estão de cara nova para ampliar conforto e segurança aos usuários

reforma teve investimento de R\$ 1,97 milhão, proveniente de emenda parlamentar do deputado distrital Daniel de Castro. A obra incluiu a substituição completa do gramado sintético e o reforço estrutural dos alambrados. Além disso, para melhorar o acesso e a durabilidade do equipamento, foram construídas novas calçadas e implantado um sistema de drenagem de águas pluviais.

O campo da QNJ 18/19 tem área total de 3.375 m² e já está disponível para as atividades esportivas e de lazer da comunidade. Para o professor de futebol Leandro Aparecido, 42, a área está preparada para atividades sociais. “Tendo um espaço agradável como esse, com boa qualidade, conseguimos fazer um bom trabalho dentro do esporte. É mais lazer, mais esporte para a comunidade”, frisou.

QUALIDADE DE PONTA

Para quem vivencia o esporte no dia a dia da comunidade, a mudança na estrutura traz um impacto direto e positivo. O técnico do União Futsal, Deivid Ferreira, 37 anos, comemorou a entrega do espaço e lembrou que o local antigo trazia riscos e não oferecia segurança. “O campo estava muito ruim, não tinha condições nenhuma de praticar esporte. Hoje, as crianças podem vir aqui todos os dias brincar, se divertir, que é o mais importante, e tirar a criançada um pouco mais do videogame e da internet”, destacou.

Responsável por 60 crianças, o treinador também ressaltou a importância do novo piso para a saúde dos pequenos atletas. “Você pega um campo com buraco, a criança pode pisar, ter uma entorse. Já com um tapete desse de qualidade aqui, é só treinar e fazer acontecer”, celebrou.

Reforma em Samambaia é fruto de parceria com o Renova DF

Já em Samambaia, a obra teve um diferencial voltado à educação e capacitação: a intervenção foi feita pelo programa Renova DF, promovido pela Secretaria de Desenvolvimento Econômico e Trabalho (Sedet-DF) em parceria com o Senai. Ao todo, 155 alunos atuaram diretamente na execução dos serviços de restaura-

ção do equipamento público. A base do campo de Samambaia recebeu atenção especial, com a remoção total da grama antiga para regularização, correção de imperfeições e compactação do piso. O novo gramado instalado contou com a aplicação de areia e borracha granulada para proporcionar melhor amortecimento aos atletas. O alambrado

também passou por manutenção corretiva e ganhou reforços com soldas e pintura, além de um novo portão de acesso e travas novas.

A exemplo de Taguatinga, o sistema de drenagem da QS 427 também foi aperfeiçoado para aumentar a vida útil do espaço, com a construção de uma mureta de contenção e uma vala de dre-

nagem superficial. O entorno do campo em Samambaia também ganhou melhorias significativas: os bancos de reserva foram reformados e ganharam cobertura de telhas, o pergolado e as calçadas passaram por manutenção, e a Praça de Exercícios Comunitários (PEC) foi completamente recuperada para o uso de toda a vizinhança.

EMPREGO

Semana começa com 397 vagas nas agências do trabalhador

As agências do trabalhador do Distrito Federal oferecem, nesta segunda-feira (22), 397 vagas de emprego para candidatos com diferentes níveis de escolaridade. As oportunidades atendem tanto profissionais com experiência quanto aqueles que buscam uma colocação no mercado de trabalho pela primeira vez.

Os salários chegam a R\$ 3,2 mil, valor oferecido para o cargo de recepcionista, no Guará, com uma vaga em aberto. A função se destaca como a oportunidade com a maior remuneração do dia.

Entre os cargos com maior oferta de oportunidades estão os de operador de caixa e repositor de mercadorias, com 110 e 100 vagas abertas respectivamente. Para ambas as funções, a remuneração oferecida é de R\$ 1,7 mil, além dos benefícios.

Para participar dos processos seletivos, basta cadastrar o currículo no aplicativo da Carteira de Trabalho Digital (CTPS) ou ir a uma das 16 agências do trabalhador, das 8h às 17h, durante a semana. Mesmo que nenhuma das oportunidades do dia seja atraente ao candidato, o cadastro vale para oportunidades futuras, já que o sistema cruza dados dos concorrentes com o perfil que as empresas procuram.

Empregadores e empreendedores que desejem ofertar vagas ou utilizar o espaço das agências do trabalhador para as entrevistas podem se cadastrar pessoalmente nas unidades ou pelo e-mail gcvt@sedet.df.gov.br. Pode ser utilizado, ainda, o Canal do Empregador, no site da Secretaria de Desenvolvimento Econômico, Trabalho e Renda (Sedet-DF).



Postos estão localizados em diversas regiões administrativas

Brasília Agora
BSB ONLINE

TÍTULO DEPOSITADO NO INPI
SOB Nº 828213798
JORNAL BRASÍLIA AGORA EMPRESA JORNALÍSTICA LTDA - ME
REDAÇÃO E DEPTº COMERCIAL
SIG Quadra 3 Bloco B, Entrada 75 - Sala 101 - Brasília-DF
CEP: 71200-432 - Fone: (61) 3344-9063 e 3344-9064.

Parque Gráfico: SIA quadra 3C lote 24, fundos. Fone: 3341-3852

CNPJ: 04.785.801/0001-60

E-mail: bsbagora@gmail.com

Site: www.brasiliaagora.com.br

Diretor: SÍLVIO AFFONSO

SEU JORNAL

Editora Geral: KÁTIA SLEIDE

Editor: RODRIGO LEITÃO

Fontes: AGÊNCIAS BRASIL e BRASÍLIA

• ARTIGOS E COLUNAS assinados são de inteira responsabilidade de seus autores

CNPJ: 11.362.418/0001-65

BSB
ONLINE

CIRCULAÇÃO
BRASÍLIA: Plataforma superior e inferior da Rodoviária do Plano Piloto; Estações do Metrô; GDF e Governo Federal. Tribunais, bancas de revistas, rede de escolas particulares e rede de hospitais e clínicas.

GOIÁS: Goiânia; Anápolis; Luziânia; Cidade Ocidental; Novo Gama; Valparaíso; Santo Antônio do Descoberto; Águas Lindas; Formosa; Planaltina de Goiás. Lista VIP + Restaurantes + Agências de Publicidade.

CIDADES

GDF na Sua Porta chega ao Plano com R\$ 38 milhões em 21 ações

Mutirão de obras vai atuar nas asas Sul e Norte e nas vilas Planalto e Telebrasília, com recuperação da malha viária e outros serviços

Chegou a vez do Plano Piloto. A 8ª edição do programa GDF na Sua Porta começou nesta segunda-feira (22), com anúncios de melhorias estruturais para as asas Norte e Sul e as vilas Planalto e Telebrasília. A governadora Celina Leão assinou 21 ordens de serviço durante a cerimônia de abertura, no Palácio do Buriti, com investimento de R\$ 38 milhões de recursos próprios do Governo do Distrito Federal (GDF). Desta vez, o foco do GDF na Sua Porta será prioritariamente serviços de manutenção e cuidados com a cidade. A ação no Plano Piloto vai até a próxima sexta (26).

A governadora ressaltou que as intervenções atendem a pedidos diretos dos moradores e garantiu celeridade nos serviços. “Foi assinado aqui hoje o que foi solicitado pelos prefeitos [comunitários]. Isso aqui não foi o governo que decidiu fazer sem ouvir vocês. Nós ouvimos as pessoas antes, fazemos reuniões preparatórias. O GDF na Sua Porta vai transformar o Plano Piloto. Nunca se viu tanta calçada nova, nunca se viu tanto asfalto novo”, destacou Celina.

As intervenções foram definidas neste mês, durante reunião



Governadora Celina Leão assinou 21 ordens de serviço que, segundo ela, atende às demandas diretas dos moradores

da governadora com cerca de 150 lideranças comunitárias. Entre as ordens de serviço assinadas, serão R\$ 10 milhões para a recuperação e revitalização de 21 km de calçadas, além de R\$ 500 mil para a recomposição de mais de 6 km de meio-fio. O pacote de pavimentação inclui a Operação Tapa-Buraco, com a aplicação de 1,1 mil toneladas de asfalto e a implantação de 38 quebra-molas, ao custo de R\$ 650 mil, bem como reparos asfálticos em 37 km de vias, no total de R\$ 10 milhões. O sistema de drenagem também receberá atenção especial: serão aplicados R\$ 3 milhões na recuperação e construção de 600 metros de novas redes e R\$ 1 milhão para a desobstrução de 10 km de tubulações em 300 bocas de lobo.

Os espaços de convivência,

esporte e lazer concentram outra parte importante das ações, com foco na qualidade de vida da população. Serão investidos R\$ 3,7 milhões em parquinhos infantis, contemplando a manutenção de 42 unidades e a implantação de outras nove. Para os pontos de encontro comunitário (PECs), os recursos somam quase R\$ 1,3 milhão, divididos entre a manutenção de 12 equipamentos e a instalação de 15 novos espaços. A área esportiva será beneficiada com R\$ 4 milhões para a manutenção e reforma de 16 quadras poliesportivas, das quais seis receberão nova iluminação em LED por meio do programa Led Dá Jogo. As benfeitorias se estendem, ainda, às praças da região, abrangendo a Praça Nelson Corso, na Vila Planalto, com investimento de R\$ 100 mil,

além da revitalização da Praça dos Aposentados (via RenovaDF) e da Praça do Índio Pataxó Galdino Jesus dos Santos.

Por fim, o GDF na Sua Porta reforçará os cuidados com o paisagismo e a limpeza urbana. O cronograma estabelece a realização de 2,1 mil ações de poda de árvores (R\$ 2,1 milhões) e a reforma de 15 mil metros quadrados de áreas gramadas (R\$ 300 mil). Para manter a zeladoria em dia, a gestão fará a instalação de 3 mil papeleiras em postes (R\$ 436 mil) e de 1,2 mil lixeiras metálicas acompanhadas de postes galvanizados (R\$ 563 mil). O pacote de serviços fecha com a implantação de 17 novos pontos do programa De Cara Nova, que receberão investimento de R\$ 340 mil.

SINESP

Brasília mantém posição de capital mais segura do país, aponta MJSP

Brasília segue como a capital mais segura do país, como mostram os dados atualizados pelo Ministério da Justiça e Segurança Pública (MJSP). Com a menor taxa projetada de homicídios, registrando índice de 5,53 mortes por 100 mil habitantes, a capital federal permanece na liderança nacional entre as capitais brasileiras. A taxa refere-se ao período de janeiro a maio, quando foram registrados 69 homicídios.

O levantamento considera metodologia adotada pela Secretaria de Segurança Pública do Distrito Federal, com utilização dos dados do Sistema Nacional de Informações de Segurança Pública (Sinesp), contemplando homicídios, feminicídios, latrocínios e lesões corporais seguidas de morte. A metodologia permite uma análise mais precisa da violência letal. Atualmente, Brasília apresenta não apenas a menor taxa projetada de homicídios entre as capitais brasileiras, mas também o menor índice agregado de crimes letais do país. O resultado considera a soma de homicídios

e mortes a esclarecer por 100 mil habitantes, metodologia baseada em dados do Sistema Nacional de Informações de Segurança Pública (Sinesp), do Ministério da Justiça e Segurança Pública.

A governadora do DF, Celina Leão, ressaltou o trabalho das forças de segurança para que Brasília permaneça como a capital mais segura do país. “Não existe conquista maior do que garantir que as famílias possam viver com mais tranquilidade e segurança. Ver Brasília liderando esse ranking nacional mostra que o trabalho sério, a união das forças de segurança e os investimentos realizados pelo GDF estão fazendo a diferença na vida da população”.

Outro indicador que reforça o cenário positivo é o número de regiões administrativas sem registros de homicídios. Atualmente, dez regiões administrativas do Distrito Federal estão há mais de um ano sem registrar esse tipo de crime, alcançando aproximadamente 471 mil moradores, o equivalente a 15,8% da população do DF. Há mais de um ano: Jardim Botânico; Cruzeiro; Candangolândia; Sudoeste; Lago Sul; Park Way; Guará; Varjão; Riacho Fundo II; Riacho Fundo.

Considerando apenas o ano de 2026, o resultado é ainda mais expressivo: 14 regiões administrativas seguem sem registros de homicídio: Jardim Botânico; Cruzeiro; Candangolândia; Sudoeste; Lago Sul; Park Way; Guará; Varjão; Riacho Fundo II; Riacho Fundo; SIA; Arniqueira; Lago Norte; Paranoá.



Atualmente, 10 regiões estão há mais de um ano sem homicídio

POSSE

Celina destaca parceria com a Fecomércio para criação do Polo Tecnológico no Setor Comercial

A governadora Celina Leão participou, neste sábado (20), da cerimônia de posse do presidente do Sistema Fecomércio-DF, José Aparecido Freire, e dos demais membros da diretoria. Durante o evento, a chefe do executivo ressaltou a parceria com a entidade para a criação do Polo Criativo Tecnológico no Setor Comercial Sul (SCS), que prevê revitalizar, reocupar os espaços e retomar a vocação econômica da região.

O inteiro teor do estudo Diagnóstico do Setor Comercial Sul, feito pela Universidade Católica e pela Universidade de Brasília, com parceiros do setor produtivo e do próprio Governo do Distrito Federal (GDF), foi apresentado em reunião nesta semana. “Nós abraçamos o projeto e, agora, a determinação do governo é que seja feito, implementado e que sejam tomados os trâmites burocráticos”, enfatizou a governadora.



Nova diretoria da Fecomércio-DF tomou posse para mandato até 2030

IDENTIDADE VISUAL

Segundo a Fecomércio-DF, o SCS conta com dez prédios e cerca de 1,2 mil lojas e salas desocupadas. “A grande transformação começa com a parceria, com a consultoria que a Fecomércio-DF fez, com uma identidade visual maravilhosa. Acredito que quando estiver pronto, será um grande local de

entretenimento e cultura”, defendeu Celina Leão.

Ainda durante a solenidade, a chefe do Executivo salientou a atuação da entidade na capital, com ênfase ao trabalho exercido pelo presidente José Aparecido. “A Fecomércio-DF tem feito um trabalho incrível, com a inauguração de várias unidades e investimento de mais de R\$ 1 bilhão

no Distrito Federal. É um braço muito poderoso que temos e que nos ajuda em todas as áreas: educação, saúde, qualificação. A recondução do José Aparecido e de toda a sua diretoria por unanimidade foi o reconhecimento do seu trabalho”, complementou.

Sobre o Polo Criativo Tecnológico no SCS, José Aparecido ressaltou a importância da ocupação do setor. “Já conseguimos inserir muitos códigos de atividade para empresas irem para lá. Mas, além das empresas, precisamos de movimentação. Por isso, a Fecomércio-DF é a favor de que haja moradias também no Setor Comercial Sul, com estudo, respeitando todas as normas de tombamento. Quando tiver movimentação e dermos vida 24 horas, o setor vai melhorar. É uma questão de tempo, o projeto é muito bonito e será maravilhoso para o setor produtivo do Distrito Federal”.

UCCI

DF leva a encontro no Chile experiências de segurança cidadã

A Secretaria de Segurança Pública do Distrito Federal (SSP-DF) participou da 24ª Reunião do Comitê Setorial de Segurança e Polícia da União de Cidades Capitais Ibero-Americanas (UCCI), realizada em Santiago, no Chile, entre terça (16) e quinta-feira (18). O encontro reuniu ministros, secretários, vice-prefeitos, diretores e comandantes de segurança pública de 15 cidades ibero-americanas para discutir desafios, compartilhar experiências e fortalecer estratégias voltadas à segurança urbana.

O comitê contou com a presença de representantes de cidades da Argentina, Bolívia, Brasil, Chile, Colômbia, Costa Rica, Equador, El Salvador, Guatemala, Honduras, Panamá, Peru, Portugal, Porto Rico, República Dominicana e Uruguai, consolidando o espaço como uma importante plataforma de cooperação internacional e intercâmbio de boas práticas na área da segurança pública.

Durante a programação, foram apresentadas experiências desenvolvidas no Distrito Federal por meio das unidades do Conselho Comunitário de Segurança (Conseg), do Programa Segurança Integral e da plataforma DF360, com foco na importância da participação social, da integração entre órgãos públicos e do uso de tecnologia na construção de diagnósticos territoriais e no aprimoramento das políticas públicas.

Para o secretário de Segurança Pública do Distrito Federal, Alexandre Patury, a participação em fóruns internacionais fortalece a capacidade de inovação das instituições e amplia as oportunidades de cooperação entre os governos. “A segurança pública é um desafio compartilhado por cidades de todo o mundo. Participar de espaços como este permite ao Distrito Federal apresentar resultados, conhecer experiências bem-sucedidas e fortalecer parcerias estratégicas”, destacou.

@govdf
govdf
Gov_DF
gov_df

NOVA GESTÃO

DO GDF TRABALHO E CUIDADO TODOS OS DIAS.

CORAGEM PRA MUDAR PROPÓSITO PRA CUIDAR

POLÍTICA

Governo não pagou 10% do mínimo de emendas no primeiro semestre

Especialistas avaliam impacto nas eleições e criticam a mudança de finalidade dos repasses

A dez dias do fim do prazo estabelecido na Lei de Diretrizes Orçamentárias (LDO), o governo do presidente Luiz Inácio Lula da Silva (PT) ainda não pagou 10% do volume mínimo de emendas previstas para o primeiro semestre.

O calendário aprovado na LDO prevê o pagamento no primeiro semestre de 65% das emendas individuais e de bancada a fundos de saúde, de assistência social e de transferências especiais, que podem ser aplicadas em qualquer finalidade.

O governo ainda precisa repassar um terço do valor previsto para as emendas feitas por transferências especiais – as chamadas emendas PIX.

Até 18 de junho, o governo federal pagou R\$ 15,8 bilhões do total de R\$ 17,3 bilhões previstos para essas ações. Desse total, o Executivo quitou R\$ 12,3 bilhões em emendas de saúde e R\$ 583,1 milhões de assistência social, o que representa o total para essas áreas.

Em relação às emendas de transferências especiais, conhecidas como emendas PIX, o governo pagou R\$ 2,8 bilhões, o que corresponde a 63% dos recursos obrigatórios nessa modalidade. Até o fim do mês, no entanto, o



Apesar de ter pago R\$ 15,8 bilhões em emendas parlamentares este ano, o governo ainda precisa quitar R\$ 1,6 bilhão, 37% do total.

Executivo ainda precisa quitar R\$ 1,6 bilhão, 37% do total.

Do valor pendente, R\$ 109 milhões tiveram os planos de trabalhos rejeitados pelo governo, por algum vício na indicação, e R\$ 530 milhões estão em processo de aprovação.

As emendas PIX foram criadas em 2019 e ficaram conhecidas assim pela dificuldade na fiscalização dos recursos, uma vez que os valores eram transferidos por parlamentares diretamente para estados ou municípios sem a necessidade de apresentação de projeto, convênio ou justificativa.

A modalidade chegou a ser bloqueada por decisão do ministro do Supremo Tribunal Federal (STF), Flávio Dino, em 2024.

Após um acordo entre os Três Poderes em fevereiro de

2025, o Congresso aprovou um projeto de lei complementar com a exigência de um plano de trabalho para as emendas PIX.

PRÉ-CAMPANHA ELEITORAL

Para Eduardo Grin, cientista político e professor da Fundação Getúlio Vargas (FGV), o calendário de emendas cria um desequilíbrio nas eleições de 2026.

“O impacto é direto porque deputado que recebe mais emenda tem mais chance de reeleição. A gente vai consolidando, entre aspas, uma casta no Congresso, privilegiada. Isso torna a competição política desigual. Quem não tem os mesmos recursos têm menos chance de ganhar uma eleição, sobretudo postulantes novos que não têm cargos”, pontuou.

PRISÃO DOMICILIAR

Benefício concedido a Bolsonaro acaba na quinta (25)

Termina na próxima quinta-feira (25) o prazo de 90 dias da prisão domiciliar temporária concedida ao ex-presidente Jair Bolsonaro (PL) (foto). A eventual prorrogação da medida dependerá de decisão do ministro Alexandre de Moraes, do Supremo Tribunal Federal (STF), relator do caso e responsável pela execução da pena. Bolsonaro cumpre pena de 27 anos e três meses de prisão no processo em que foi condenado por tentativa de golpe de Estado. A domiciliar foi autorizada por Moraes em março, em caráter humanitário, após avaliação do quadro de saúde do ex-presidente e manifestação

favorável da Procuradoria-Geral da República (PGR).

Na decisão que concedeu o benefício, Moraes estabeleceu que a situação deveria ser reavaliada ao fim do prazo de 90 dias, inclusive com possibilidade de perícia médica. O período passou a contar em 27 de março, quando Bolsonaro deixou o Hospital DF Star, em Brasília, e retornou para casa.

A pena começou a ser cumprida em 25 de novembro de 2025, após o fim do prazo para apresentação de recursos contra a condenação. Inicialmente, o ex-presidente ficou na Superintendência Regional da Polí-



cia Federal. Em 15 de janeiro, foi transferido para a Sala de Estado-Maior do 19º Batalhão da Polícia Militar do Distrito Federal, conhecida como “Papudinha”.

SAÚDE

Em 13 de março, depois de um quadro súbito de mal-estar

nocturno, Bolsonaro foi levado ao Hospital DF Star, onde foi diagnosticado com broncopneumonia aspirativa. A partir desse episódio, a defesa apresentou novo pedido de prisão domiciliar humanitária, sob o argumento de que o ex-presidente precisava de observação contínua e pronta resposta médica a eventuais intercorrências.

Desde que passou à prisão domiciliar, Bolsonaro cumpre a medida em casa, com tornozeleira eletrônica. A decisão exige permanência integral no endereço residencial e autoriza visitas permanentes de filhos, advogados e médicos, dentro das regras legais e judiciais já fixadas.

Já para o gerente de pesquisa e advocacy da Transparência Internacional Brasil, Guilherme France, essa imposição das emendas ainda criou um novo problema nas contas públicas por trazer um desequilíbrio na execução, obrigando o governo a contingenciar contas como despesas com educação, para pagar as emendas. “Quando você perde essa flexibilidade da execução gerando uma dificuldade também para manter as contas equilibradas e, no final das contas, o que a gente tem visto é que com o calendário para pagamento de emendas não existe flexibilidade no pagamento e outras áreas acabam sofrendo”, disse.

JORNADA DE TRABALHO

Tramitação da PEC 6x1 segue travada em semana esvaziada no Senado

A tramitação da proposta de emenda à Constituição (PEC) que acaba com a escala 6x1 no Brasil deve seguir travada no Senado em uma semana esvaziada pelas festas de São João, pelo jogo do Brasil contra a Escócia e pelos trabalhos semipresenciais na Casa.

O presidente do Senado, Davi Alcolumbre (União-AP), mantém a PEC 221 de 2019 em sua mesa, sem despachá-la para a Comissão de Constituição e Justiça (CCJ). Como a comissão não marcou reuniões para esta semana, a expectativa é que a PEC siga parada, completando um mês, no próximo sábado (27), desde a aprovação na Câmara dos Deputados.

O presidente da CCJ, senador Otto Alencar (PSD-BA), não marca reuniões em semanas semipresenciais, quando os parlamentares podem votar remotamente, devido ao baixo quórum.

A assessoria da CCJ informou que não houve sinalização de Davi Alcolumbre para liberar a PEC. Já a assessoria do presidente do Senado não respondeu à reportagem.

João no Nordeste, na quarta-

feira (24), e também dia do jogo do Brasil contra a Escócia pela Copa do Mundo, a expectativa é de uma semana esvaziada no Parlamento.

Na semana passada, o senador Paulo Paim (PT-RS) cobrou, no plenário, a votação da PEC. “Não temos mais por que demorar”, afirmou. “O que afinal está faltando para que o Senado vote a matéria, já que debatemos esse tema há anos?”, questionou Paim.

A PEC que acaba com a escala 6x1 e reduz a jornada de trabalho de 44 horas para 40 horas semanais foi aprovada na Câmara por ampla maioria. Apenas 22 dos 513 deputados votaram contra. Mesmo assim, o tema não avança no Senado, onde enfrenta resistência da oposição, que apresentou PEC alternativa para manter a escala 6x1 e permitir contratos por hora.

A proposta da oposição foi despachada à CCJ por Alcolumbre no mesmo dia em que foi apresentada, no dia seguinte à aprovação da PEC do fim da 6x1 na Câmara.

O senador Otto Alencar informou que vai priorizar a PEC do fim da escala 6x1, por ter iniciado a tramitação antes da proposta da oposição. Na semana seguinte à aprovação na Câmara, Alcolumbre criticou a pressão para despachar a matéria, sugerindo que ela poderia ser melhorada no Senado e passar por comissões antes do plenário. “Tenho certeza de que, como outros senadores, seria razoável que o Senado pudesse melhorar um texto dessa importância e debater o tema com calma”, defendeu Alcolumbre.



Davi Alcolumbre não esconde que quer manter a PEC travada

OBSERVATÓRIO

Cubanos passam venezuelanos e lideram pedidos de refúgio no Brasil

Um estudo feito pelo OBMI-gra (Observatório das Migrações Internacionais) mostra que os cubanos ultrapassaram os venezuelanos e assumiram a liderança, no ano passado, do número de pedidos de refúgio no Brasil.

Segundo a pesquisa, que teve parceria com o Ministério da Justiça, foram realizados, ao todo, 75.599 pedidos de refúgio ao Brasil, de pessoas das mais variadas nacionalidades. Deste número, 41.919 vieram de população cubana, o que representa cerca de 55,4% do número total de solicitações.

Se comparado aos 22.288 pedidos de refúgio oriundos de pessoas dessa nacionalidade em 2024, houve um crescimento de 88,1% no total de solicitantes cubanos.

Diante desse aumento, os venezuelanos ficaram em segundo lugar no ranking, representando 28,1% do número

total de solicitações de refúgio. De acordo com o estudo, foram registrados 21.233 pedidos.

Em terceiro aparecem os colombianos, com 1.432 solicitações. Veja números:

DISTRIBUIÇÃO PELO BRASIL

Ainda segundo o estudo, 52,4% dos pedidos de refúgio autorizados pelo Conare (Comitê Nacional para os Refugiados) ocorreram em estados da região Norte do país, sendo que as unidades federativas que receberam maior volume de solicitações foram: Roraima (32%); São Paulo (26,5%); e Amapá (12,6%).

Do total de pedidos de refúgio, o levantamento ressalta que há um número “expressivo” de solicitações em decorrência de “violação generalizada de direitos humanos”, que representa 94,7% dos pedidos. Sendo que o maior grupo neste quesito é composto por venezuelanos.

SITUAÇÃO CUBANA

Cuba enfrenta um momento de tensão em decorrência da relação com os Estados Unidos. No início do mês, por exemplo, o governo de Donald Trump impôs sanções ao presidente cubano, Miguel Díaz-Canel, em mais um passo para aumentar a pressão sobre o governo de Havana.

A estratégia norte-americana é de enfraquecer a economia de Cuba e forçar mudanças – incluindo uma possível troca de regime. Essas ações incluem uma série de sanções severas, um bloqueio contínuo ao petróleo e a acusação criminal contra Raúl Castro (ex-presidente cubano acusado de ter ordenado ataque contra aeronaves civis que mataram quatro homens – incluindo três cidadãos americanos).

MANEQUIM FILMES E CONSPIRAÇÃO APRESENTAM

QUINZE DIAS

DIRIGIDO POR DANIEL LIEFF

BASEADO NO LIVRO DE VITOR MARTINS

SOMENTE NOS CINEMAS

14

MISANTROPIA

CDH pede ao MPF que apure falsos alertas da Defesa Civil

O Conselho Nacional de Direitos Humanos protocolou uma representação na Procuradoria da República no Distrito Federal, órgão do Ministério Público, solicitando a abertura de inquérito civil e investigação criminal para apurar discurso de ódio em falsos alertas enviados por um sistema da Defesa Civil.

A medida foi protocolada neste sábado (20) e ocorre após o disparo indevido de alertas extremos na madrugada que atingiram milhões de celulares em diversas regiões do país. Os alertas continham a palavra “misantropia” ou variações. O termo significa aversão à humanidade. O Conselho também pede a notificação da Defesa Civil para que seja emitida uma “mensagem de contraordem”.

RANKING

1	Cuba	41.919
2	Venezuela	21.233
3	Colômbia	1.432
4	Angola	1.253
5	Marrocos	888
6	Gana	792
7	Congo	707
8	Bangladesh	665
9	Rep. Dominicana	525
10	Tunísia	475
11	China	443
12	Nigéria	327
13	Libano	277
14	Peru	269
15	Haiti	262
16	Guiné	233
17	Mauritânia	228
18	Togo	194
19	Argentina	192
20	Rússia	189
21	Outros	3.096

ECONOMIA

Minerais críticos: UE diz oferecer proposta mais vantajosa ao Brasil

Segundo comissário europeu, bloco prevê investimentos em refino e tecnologia para agregar valor à produção brasileira

Enquanto trabalha para diversificar suas fontes de suprimento de minerais críticos, a União Europeia aposta no Brasil como parceiro estratégico e afirma ter uma proposta mais “benéfica” do que a de outros atores na disputa por matérias-primas brasileiras, disse o comissário europeu para Parcerias Internacionais, Jozef Sikela, à Reuters.

O comissário visitou no sábado o centro de pesquisa e processamento de terras raras da mineradora australiana Viridis Mining and Minerals, em Poços de Caldas (MG), um dos quatro projetos prioritários selecionados para acelerar a colaboração entre a UE e o Brasil.

Sikela avalia que a abordagem europeia é um trunfo por priorizar a sustentabilidade do negócio e o incentivo ao processamento local de terras raras. Isso casa com uma diretriz do governo brasileiro, de produzir e exportar minerais processados, que agreguem tecnologias e valores à cadeia produtiva de um setor nascente no Brasil, que conta com a segunda maior reserva global de tais minerais críticos. “É



A mineradora australiana de Poços de Caldas é um dos projetos que pode acelerar a colaboração entre UE e Brasil

extremamente importante que o Brasil também avance além de negócios de baixa margem, ou seja, que o valor seja criado aqui no país”, disse o comissário, em entrevista durante a visita à unidade da Viridis, destacando que o Brasil é hoje o parceiro mais estratégico da UE na América Latina e uma economia em expansão.

“Podemos cobrir, com base em acordos de compra, as nossas necessidades, e o Brasil terá sua própria capacidade de refino, novas tecnologias e, basicamente, avançará na cadeia de suprimentos para uma geração de margens mais altas.”

O projeto piloto mineiro da Viridis, inaugurado em maio, tem capacidade para processar 100 kg de minério por hora e produzir por ano até 2,92 kg de carbonato misto de terras raras

(MREC, na sigla em inglês), um pó esbranquiçado que contém uma mistura dos elementos de terras raras ainda não separados.

A Viridis agora planeja investir US\$ 360 milhões para construir sua planta comercial com capacidade para produzir 15 mil toneladas de MREC por ano a partir de 2028. O projeto Colossus da Viridis, em Minas Gerais, compreende um total de 228,62 km² de licenças. “E é por isso que gosto tanto deste projeto (da Viridis) em particular, porque ele basicamente entrega objetivos: ele cria empregos, cria novas parcerias, traz novas tecnologias, educação e transferência de conhecimento, tudo com base nos padrões ambientais, sociais e técnicos mais avançados”, afirmou Sikela.

ACORDO À VISTA

Ele também destacou a carta de intenções não vinculante assinada neste mês entre a Viridis e a química belga Solvay, que prevê fornecimento de MREC e pode evoluir para uma parceria mais ampla, incluindo apoio tecnológico no processamento. O presidente-executivo da Viridis, Rafael Moreno, afirmou que discussões com a União Europeia sobre apoio ao projeto estão avançadas, e que um acordo com a Solvay pode ser fechado até o fim de julho. Segundo ele, a UE poderá ajudar com financiamento e mecanismos de proteção de preços para reduzir riscos e garantir competitividade. “Um preço mínimo é importante, então concluir todos esses detalhes será importante para nós, e isso não está longe de acontecer”, disse Moreno, sem falar em prazos.

MINHA CASA, MINHA VIDA

Governo abre crédito suplementar de R\$ 20,5 bi para reforçar Orçamento

O Ministério do Planejamento e Orçamento abriu crédito suplementar de R\$ 20,5 bilhões no Orçamento Fiscal da União para reforçar dotações de diversos órgãos do Poder Executivo federal. A medida consta da Portaria GM/MPO nº 246/2026, publicada nesta segunda-feira (22).

Do total autorizado, a maior parte — R\$ 20 bilhões — será destinada ao financiamento de operações de crédito no âmbito do programa Minha Casa, Minha Vida. Os recursos têm como objetivo ampliar o atendimento habitacional no país.

De acordo com o texto, o crédito suplementar será viabilizado principalmente pela incorporação de superávit financeiro apurado no balanço patrimonial de 2025, que soma R\$ 20 bilhões. Esse montante é proveniente da capitalização e das destinações do Fundo Social. Outros R\$ 503,3 milhões virão da anulação de dotações orçamentárias previamente previstas.

DISTRIBUIÇÃO DOS RECURSOS

Além do reforço ao programa

habitacional, o crédito contempla diferentes áreas da administração pública, como:

- R\$ 205,6 milhões para o Fundo Penitenciário Nacional, voltados à administração do sistema e transferências para aprimoramento do sistema prisional;
- R\$ 56,3 milhões para o Ministério da Agricultura e Pecuária, com foco no fomento ao setor agropecuário;
- R\$ 45 milhões para o Banco Central, destinados à formulação da política monetária e supervisão do sistema financeiro;
- R\$ 40 milhões para a Procuradoria-Geral da Fazenda Nacional, para ações de recuperação de créditos e representação judicial;
- R\$ 7 milhões para o Fundo Nacional de Segurança Pública, voltados a políticas de prevenção e enfrentamento à criminalidade.

Outros órgãos também receberam valores menores, incluindo a Presidência da República, alguns ministérios e autarquias. Para viabilizar parte do crédito, o governo cancelou dotações em diferentes áreas.



Programa Minha Casa, Minha Vida vai receber cerca de R\$ 20 bilhões

BOLETIM FOCUS

Mercado financeiro eleva previsão de inflação para 5,33% em 2026

Projeções são divulgadas toda segunda-feira pelo Banco Central (BC), com base em pesquisa realizada com mais de 100 instituições financeiras. Recorte de agora faz referência à última semana. O mercado financeiro elevou novamente sua estimativa média para a inflação em 2026, que avançou para 5,33%. Esta é a décima quinta semana seguida de aumento.

Os economistas também passaram a projetar somente mais um corte de juros em 2026, para 14% ao ano, na reunião do Comitê de Política Monetária (Copom) de agosto. As expectativas fazem parte do “Boletim Focus”, divulgado nesta segunda-feira (22) pelo Banco Cen-



Projeções são divulgadas toda segunda-feira pelo Banco Central

tral (BC), com base em pesquisa realizada na última semana com mais de 100 instituições financeiras.

A explicação é que a guerra no Oriente Médio fez disparar o preço do petróleo e, por isso, tem poten-

cial de pressionar a inflação brasileira (via aumento dos combustíveis). Com o acordo de paz anunciado entre os Estados Unidos e o Irã, o petróleo já mostrou queda neste início de semana, operando ao redor de US\$ 78 por barril. Para 2026, a estimativa de inflação subiu de 5,30% para 5,33%; para 2027, a expectativa avançou de 4,10% para 4,15%.

CORTE DOS JUROS

Mesmo com aumento da projeção de inflação neste ano e nos próximos, o mercado financeiro continua projetando queda dos juros. Atualmente, a taxa está em 14,25% ao ano — após três cortes

neste ano. A estimativa do mercado para a taxa Selic ao fim de 2026, porém, subiu de 13,75% para 14% ao ano na última semana, embutindo uma última redução da taxa neste ano, em agosto.

Antes da guerra entre EUA e Irã, os economistas do mercado acreditavam que a taxa de juros terminaria este ano em 12,5% ao ano. Para o fechamento de 2027, a projeção do mercado permaneceu em 12% ao ano.

ATIVIDADE ECONÔMICA

Para o crescimento do Produto Interno Bruto (PIB) de 2026, a estimativa do mercado subiu de 1,96% para 1,98%. O resultado oficial do

PIB do ano passado foi uma expansão de 2,3%, conforme divulgação oficial do Instituto Brasileiro de Geografia e Estatística (IBGE). O Produto Interno Bruto (PIB) é a soma de todos os bens e serviços produzidos no país e serve para medir o desempenho da economia. Para 2027, a projeção de crescimento do PIB permaneceu em 1,70%.

TAXA DE CÂMBIO

O mercado financeiro manteve sua estimativa para a taxa de câmbio ao fim deste ano em R\$ 5,20 por dólar. Para o fechamento de 2027, a projeção dos economistas dos bancos subiu de R\$ 5,25 para R\$ 5,27 por dólar.

MPME+

Governo lança modalidade que amplia crédito para pequenas e médias empresas exportadoras

O governo federal lançou na sexta-feira (19) um novo instrumento para ampliar o acesso ao crédito de micro, pequenas e médias empresas que exportam ou pretendem exportar seus produtos. A iniciativa reúne os ministérios da Fazenda e do Desenvolvimento, Indústria, Comércio e Serviços, além da ABGF, a agência oficial brasileira de garantia de crédito à exportação.

A principal novidade é a MPME+, modalidade de seguro de crédito à exportação que permite o acesso a financiamento com garantia mesmo antes da assinatura de contratos de exportação. Na prática, as empresas poderão buscar recursos para ampliar a produção, comprar insumos, investir na estrutura do negócio e se preparar para



Micro, pequenas e médias empresas representam cerca de 69% das exportadoras brasileiras

conquistar novos mercados internacionais.

O novo FGCR, Fundo Garantidor de Operações de Comércio Exterior, passa a oferecer garantias com foco em empresas que costumam enfrentar dificuldades para obter crédito para exportação.

Outra mudança é a ampliação do prazo de apoio às operações de pré-embarque, que passa de 180 para até 720 dias, dando mais segurança para o plane-

jamento financeiro dos exportadores. Segundo o governo, embora as micro, pequenas e médias empresas representem cerca de 69% das exportadoras brasileiras, elas respondem por apenas 6% do volume financeiro exportado pelo país. A expectativa agora é aumentar a participação desse segmento no comércio exterior, ampliando a competitividade, estimulando a inovação e contribuindo para a geração de emprego e renda.



EDUCAÇÃO

Em 2025, Brasil registrou 8,4 milhões de pessoas analfabetas

Este é o menor número desde 2026, aponta a Pesquisa Nacional por Amostra de Domicílios Contínua do IBGE

Em 2025, o Brasil tinha 8,4 milhões de pessoas com 15 anos ou mais de idade analfabetas, correspondendo a uma taxa de analfabetismo de 4,9% - a menor taxa da série histórica iniciada em 2016. Em relação a 2024, houve redução de 0,4 ponto percentual (p.p.) na taxa nacional, representando uma diminuição de cerca de 592 mil pessoas analfabetas no país.

Em nove anos, a taxa nacional de analfabetismo caiu de 6,7%, em 2016, para 4,9%, em 2025, uma redução de 1,8 p.p. no período. A Região Nordeste (4,8 milhões de pessoas) concentra 57,4% desse total. Os dados estão na Pesquisa Nacional por Amostra de Domicílios Contínua: Educação (2025), divulgados nesta sexta-feira (19) pelo Instituto Brasileiro de Geografia e Estatística (IBGE).

O analfabetismo atinge principalmente a população idosa. Em 2025, havia 4,8 milhões de analfabetos com 60 anos ou mais, o que representa 14,9% das pessoas desse grupo etário. Os analfabetos com 60 anos ou mais de idade eram 58% do total de analfabetos do país. Já a taxa de analfabetismo de pretos ou pardos (20,6%) era quase



Analfabetismo atinge, principalmente, a população idosa, sendo 14,9%

três vezes superior à de brancos (7,3%) nesse grupo etário.

Quando se adiciona os grupos mais jovens no cálculo da taxa de analfabetismo, os percentuais diminuem progressivamente: 8,3% entre as pessoas com 40 anos ou mais, 5,8% entre aquelas com 25 anos ou mais, e 4,9% na população com 15 anos ou mais. Segundo o IBGE, a taxa de analfabetismo entre as pessoas de 15 a 59 anos de idade foi de 2,6%, indicando que as novas gerações tiveram maior acesso à escolarização, sendo alfabetizadas ainda na infância.

“Essa diferença de 11,3 p.p. entre os grupos etários reforça a importância de políticas de manutenção de crianças e jovens na escola, bem como aquelas específicas para alfabetização de adultos e idosos.”

Em 2025, a taxa de analfabe-

tismo entre mulheres de 15 anos ou mais de idade foi de 4,6%, enquanto entre os homens foi de 5,2%. A redução em relação a 2024 foi de 0,4 p.p. para ambos os sexos. Na população com 60 anos ou mais de idade, a taxa de analfabetismo das mulheres, que historicamente era superior à dos homens, em 2025 passou a ser menor, com 13,7% para mulheres e 14,1% para homens, o que representa uma diferença de 0,4 p.p.

“A variação das taxas por sexo, especialmente entre os mais velhos, sugere avanços na escolarização feminina em todas as gerações, apontando para uma reversão do legado de desigualdade educacional do passado”, analisa o IBGE.

Em 2025, 59,4% das mulheres com 25 anos ou mais de idade haviam completado, ao menos,

a educação básica obrigatória, enquanto entre os homens esse percentual era de 55,2%. Ambos os grupos apresentaram crescimento em relação a 2024, indicando uma tendência positiva no acesso à escolarização.

Em relação à cor ou raça, 64,9% das pessoas de cor branca haviam concluído o ciclo básico educacional, contra 51,3% das pessoas de cor preta ou parda, resultando em uma diferença de 13,6 p.p. entre esses grupos. Essa diferença permanece praticamente inalterada em relação a 2024, quando era de 13,3 p.p., no entanto, é 2,8 p.p. menor que em 2016, quando a diferença era de 16,4 p.p., refletindo as persistentes desigualdades.

CRECHE

Em 2025, no Brasil, 64,1% das crianças de 0 a 1 ano e 57,1% das crianças de 2 a 3 anos que não frequentavam creche estavam fora da escola por opção dos pais ou responsáveis. Esse motivo permaneceu como o mais citado em todas as grandes regiões, com frequência mais elevada entre o primeiro grupo.

O segundo motivo mais citado foi não ter escola/creche na localidade, falta de vaga ou a não aceitação da matrícula por causa da idade da criança. Entre as crianças de 0 a 1 ano, 28,1% dos responsáveis apontaram esse fator; entre as de 2 a 3 anos, o percentual foi de 33,4%.

Necessidade de trabalho e renda ainda é a maior justificativa para o abandono escolar

No grupo de jovens de 14 a 29 anos do país, 7,7 milhões não haviam completado o ensino médio em 2025, seja por terem abandonado a escola antes do término dessa etapa ou por nunca a terem frequentado. Desse grupo, 59,8% eram homens e 40,2% eram mulheres. Considerando a distribuição por cor ou raça, 26,4% eram brancos e 72,8% eram pretos ou pardos.

Ao serem perguntados sobre o principal motivo de abandono escolar ou de nunca terem frequentado a escola, os jovens de 14 a 29 anos indicaram, majoritariamente, a necessidade de trabalhar, mencionada por 43% dos



Em 2025, Brasil possuía 46,6 milhões de jovens entre 15 e 29 anos, sendo 17,5% sem trabalhar ou estudar

entrevistados em 2025.

O segundo motivo mais citado foi não ter interesse em estudar, que alcançou 25,6% dos casos, confirmando a reversão da tendência de queda observada desde 2024. O aumento, de 2 p.p.

em relação ao ano de 2023, pode sinalizar um desalinhamento entre as expectativas dos jovens e o modelo educacional.

Os demais motivos permaneceram estáveis ou apresentaram variações modestas: gra-

videz foi mencionada por 9,9% dos jovens; problemas de saúde permanente, por 4,4%; realizar afazeres domésticos ou cuidar de pessoas, por 3,9%; e não ter escola na localidade, vaga ou turno desejado, por 2,8%.

O Brasil tinha 46,6 milhões de jovens com 15 a 29 anos de idade em 2025, e 17,5% deles não estavam trabalhando, não estudavam no ensino regular nem frequentavam algum curso de qualificação profissional. Essa proporção recuou 4,9 pontos percentuais (p.p.) frente a 2019, quando 22,4% dos jovens do país não trabalhavam, nem estudavam ou se qualificavam.

SAÚDE

Alta demanda faz SUS ampliar teleatendimento a jogadores compulsivos

O Ministério da Saúde pretende ampliar, ainda este ano, os atendimentos por telefone e por videochamadas para pessoas com problemas relacionados à dependência em jogos de apostas. A atual estratégia de teleatendimento será reforçada por meio da Agência Brasileira de Apoio à Gestão do Sistema Único de Saúde (AgSUS), encarregada de contratar empresas especializadas e, assim, ampliar a assistência gratuita a jogadores compulsivos.

O serviço com foco em jogo de apostas foi inaugurado em março deste ano, em parceria com o Hospital Sírio-Libanês. Após três meses, a iniciativa já tem 6.912 usuários cadastrados. A ampliação do teleatendimento exigirá cerca de R\$ 70 milhões em investimentos até o fim deste ano e integra o plano de ações de prevenção, qualificação profissional e ampliação do acesso populacional aos serviços da Rede de Atenção Psicossocial (Raps) que o ministério implementou este ano, para

incrementar a assistência a pessoas com problemas relacionados a jogos de apostas.

A pasta também vai aplicar R\$ 6 milhões para custear a realização de uma pesquisa nacional inédita para entender como os jogos e apostas afetam a saúde dos brasileiros. O objetivo é descobrir quem são os grupos mais prejudicados e quais são os principais riscos da prática. Com as informações, o governo terá melhores condições de implementar ações e políticas públicas de atendimento e prevenção no SUS.

RECURSOS

Parte dos recursos necessários para a execução do plano virá dos R\$ 45,7 milhões (em valores não corrigidos) que a pasta recebeu em 2025, a título de destinação social das bets. O total repassado ao Ministério da Saúde no ano passado corresponde a 1% do Produto da Arrecadação de tributos pagos pelas empresas de apostas e por apostadores.



Serviço por telefone e videochamadas deve receber R\$ 70 milhões

PESQUISA INÉDITA

Maioria dos pacientes que importa remédios canábicos faz musculação

Uma pesquisa inédita da Blis Data 2026, a maior base de dados sobre pacientes canábicos da América Latina, aponta a musculação como a principal atividade praticada por quem faz esse tipo de tratamento com produtos importados. Ela aparece no topo da lista das modalidades mais populares, com 44%.

Levantar peso para trabalhar os músculos fica em primeiro lugar com forte predominância, já que a segunda colocada, a caminhada, soma apenas 9%. Corrida e pilates respondem, respectivamente, por 8,4% e 8%.

Na quinta colocação fica o

ciclismo (6%). Em uma relação mais longa, de 10 posições, o futebol figura em penúltimo, isto é, 9º lugar. A maioria (54%) dos participantes se exercita de três a cinco vezes por semana. Um quinto (20%) mantém-se ativo diariamente.

A Blis Data 2026 revela ainda as queixas mais comumente relatadas pelos pacientes canábicos. São elas: perda de foco (1º), sono ruim (2º) e estresse matinal (3º).

Outro dado importante diz respeito à utilização casada do medicamento canábico com outros, convencionais. Nesse caso, a parcela é de mais de 54%.

WAZAAAAAP?

TODO MUNDO EM PÂNICO

18

VERIFIQUE A CLASSIFICAÇÃO INDICATIVA

ESTE FILME CONTÉM OS 3 RECURSOS DE ACESSIBILIDADE EM CUMPRIMENTO A LEI Nº 13.142/2016/AUDIODESCRICÇÃO, LEGENDA DESCRITIVA E LIBRAS. CONSULTE A DISPONIBILIDADE EM SEU CINEMA FAVORITO.

HOJE NOS CINEMAS

SPIELBERG DIA D

HISTÓRIA POR STEVEN SPIELBERG ROTEIRO DE DAVID KOEPP
DIRIGIDO POR STEVEN SPIELBERG

12

HOJE NOS CINEMAS

ESPORTE

Copa do Mundo: Brasil treina com foco em jogo contra a Escócia

Alisson é poupado e faz atividades na academia nesta segunda. Lesionado, Raphinha é desfalque e Neymar volta a trabalhar

O elenco da seleção brasileira foi a campo no início da tarde desta segunda-feira, em Nova Jersey. Comandados por Carlo Ancelotti, 24 jogadores treinaram com foco no jogo contra a Escócia, da próxima quarta, válido pela terceira rodada do Grupo C da Copa do Mundo. O goleiro Alisson foi poupado da atividade por controle de carga e fez apenas trabalhos na academia. Raphinha foi o desfalque. O



Neymar volta a treinar normalmente com os outros companheiros

atacante deixou a vitória sobre o Haiti com uma lesão na coxa direita e não enfrentará os escoceses. Assim como no domingo, Neymar participou

dos trabalhos normalmente com o restante do grupo. O Camisa 10 está recuperado da lesão na panturrilha e está liberado para atuar.

Japão bate a Tunísia e acirra briga pela ponta do Grupo F

Se a Holanda impressionou goleando a Suécia, o Japão não ficou para trás. Na madrugada de domingo (21), os nipônicos golearam a Tunísia por 4 a 0, em Monterrey, no México e agora têm campanha quase idêntica à dos holandeses, com quem empataram por 2 a 2 na primeira rodada do grupo F da Copa do Mundo. Ambos somam quatro pontos e quatro gols de saldo, com a Holanda ficando à frente por ter marcado um gol a mais. A rodada decisiva da chave que cruza com o grupo do Brasil na próxima fase acontece na quinta (25).

CURAÇÃO CONQUISTA 1º PONTO NAS COPAS

Um roteiro parecido com o do confronto entre Espanha e Cabo Verde, na rodada inaugural da Copa do Mundo de 2026, rendeu a Curaçao seu primeiro ponto na história das Copas. Na noite deste sábado (20), com grande atuação de um goleiro (no caso Eloy Room, de 37 anos), a seleção estreante segurou o 0 a 0 com o Equador, em Kansas City e chega à última rodada da chave ainda com chances de classificação. Tanto Curaçao

quanto Equador somam um ponto, a Costa do Marfim tem três e a Alemanha, já classificada, tem seis.

O jogo foi uma grande exibição de Eloy Room, que depois de sofrer sete gols da Alemanha na estreia, teve atuação espetacular, com 15 defesas, sendo escolhido o melhor em campo. A defesa mais impressionante foi no primeiro tempo, quando Enner Valencia surgiu livre, dentro da área e o goleiro defendeu o chute forte do atacante do Internacional.

IRÃ O X O BÉLGICA

Virou tendência nesta Copa do Mundo de 2026: o goleiro de uma seleção considerada inferior tem uma grande atuação para segurar o empate sem gols diante de uma favorita. Neste domingo (21), isto aconteceu em Los Angeles, onde Irã - de Beiranvand - e Bélgica empataram por 0 a 0, resultado que deixa o grupo G completamente em aberto para a última rodada. No momento, as duas seleções têm dois pontos em duas partidas, enquanto Egito e Nova Zelândia, que ainda se enfrentam na noite deste domingo, somam um cada.

França e Argentina podem garantir vaga nesta segunda

A segunda rodada dos grupos I e J colocará em campo, nesta segunda-feira (22), as duas seleções finalistas da Copa de 2022. A atual campeã, Argentina, joga às 14h em Dallas contra a Áustria. Na sequência, às 18h, a vice-campeã França enfrenta o Iraque. A partida será na Filadélfia.

Completam a rodada Noruega e Senegal, às 21h, em Nova Jersey; e, à meia-noite, Jordânia e Argélia.

O Grupo I chega à segunda rodada com duas seleções na liderança, após a vitória da França por 3 a 1 diante do Senegal e o triunfo da Noruega por 4 a 1 sobre o Iraque.

A seleção francesa é favorita na partida de hoje contra o Iraque. Caso vença, poderá garantir vaga na segunda fase da competição.

Assim como a França, a Noruega pode chegar a seis pontos no duelo de hoje contra

o Senegal, garantindo também vaga na próxima fase.

As duas lideranças do grupo se enfrentarão na última rodada da primeira fase, partida que provavelmente vai definir quem ficará em primeiro lugar na chave.

No duelo de hoje contra a Noruega, o Senegal busca seus primeiros pontos, na esperança de, com uma vitória na rodada final contra o Iraque, tentar se classificar entre os oito melhores terceiros colocados.

Como o Iraque tem o mesmo desafio, a terceira e última rodada da fase de classificação promete ser de gran-

des emoções para estas duas seleções que, até o momento, não pontuaram.

Classificação do Grupo I: 1º) França, 3 pontos; 2º) Noruega, 3; 3º) Senegal, 0; 4º) Iraque, 0.

GRUPO J

O Grupo J terá confronto direto entre equipes que venceram na estreia. Argentina e Áustria chegam com três pontos após derrotarem Argélia e Jordânia pelos placares de 3 a 0 e 3 a 1, respectivamente.

Atual campeã do mundo, a equipe sul-americana entra em campo como favorita,

apoiada em um elenco experiente e talentoso.

As expectativas são de que a Argentina busque impor seu jogo, controlando a posse de bola e fazendo pressão no campo ofensivo.

Embalada pela boa vitória na primeira rodada, a Áustria busca, no confronto com a Argentina, manter-se competitiva diante de um adversário tecnicamente superior. Caso vença, terá boas chances de terminar a primeira fase na primeira colocação.

Na outra partida, Jordânia e Argélia entram em campo de madrugada em busca de recuperação, após derrotas na primeira rodada. Será, portanto, uma partida importante para quem quer avançar como uma das oito melhores terceiras colocadas.

Classificação do Grupo J: 1º) Argentina, 3 pontos; 2º) Áustria, 3; 3º) Argélia, 0; 4º) Jordânia, 0.

JOGOS DESTA SEGUNDA

14h	Argentina x Áustria	Grupo J
18h	França x Iraque	Grupo I
21h	Noruega x Senegal	Grupo I
0h	Jordânia x Argélia	Grupo J

VÔLEI

Alemanha brilha e tira invencibilidade do Brasil na Liga das Nações

Depois de emendar sete vitórias consecutivas para começar a competição, a seleção brasileira feminina de vôlei enfim conheceu sua primeira derrota na Liga das Nações neste domingo (21). As brasileiras foram derrotadas pela Alemanha por 3 sets a 2 em Ankara, na Turquia e perderam a liderança do torneio para os Estados Unidos, que têm a mesma campanha mas um saldo melhor de sets.

A equipe comandada por José Roberto Guimarães demonstrou poder de reação, após perder os dois primeiros sets de maneira



Em partida emocionante, duelo foi decidido apenas no tie-break em Ankara

bastante acirrada (26 a 24 e 28 a 26), vencendo as duas parciais seguintes de forma

confortável (25 a 15 e 25 a 19). No entanto, no momento decisivo, novamente as ale-

mãs se saíram melhor em uma parcial apertada, vencendo o tie-break por 16 a 14. As principais pontuadoras do Brasil e do jogo - que teve duração de 2 horas e 28 minutos - foram as pontei-ras Ana Cristina e Helena, ambas com 21 pontos.

A derrota pôs um ponto final na segunda semana de jogos pela VNL feminina. O Brasil volta às quadras a partir do dia 8 de julho, para a terceira e última semana, em Osaka, no Japão, onde enfrentará a seleção dona da casa, além de Polônia, Tailândia e Estados Unidos.

GINÁSTICA ARTÍSTICA

Rebeca Andrade é ouro no Pan do Rio; Brasil leva 2 pratas e 4 bronzes

Para a alegria do público que lotou a Arena Carioca 1, na manhã deste domingo (21), Rebeca Andrade voltou ao lugar mais alto do pódio da ginástica artística. Depois de uma pausa de quase dois anos para cuidar da mente e do corpo, a maior medalhista olímpica do Brasil venceu a final do salto no Pan do Rio, com média de 14.266, e conquistou o ouro em casa. O dia também contou com duas pratas de Diogo Soares, nas barras paralelas e na barra fixa, e quatro bronzes com Arthur Nory, Thais Fidelis, Sophia Weisberg e Vitaliy Guimarães.

O primeiro salto da ginasta foi executado praticamente sem falhas, e valeu a nota mais alta da disputa: 14.433. Precisando da maior média entre duas tentativas, Rebeca acabou saindo um pouco da linha na chegada, na segunda chance, mas o resultado final não foi comprometido. Com a nota

13.700, a maior campeã do Brasil na ginástica voltou a subir ao lugar mais alto do pódio, com a média de 14.266, e conquistou a primeira medalha do país no salto em um Pan-Americano. A canadense Lia Monica ficou com o segundo lugar, com a média de 14.249, seguida pela americana Claire Pease, que levou o bronze, com 13.916.

DIOGO SOARES LEVA DUAS PRATAS

Fora da disputa pelo cavalo com alças, Diogo Soares voltou recuperado para fechar a rotação, e executou uma série impecável, com a saída cravada. Ovacionado pela torcida, o ginasta ficou com a nota 13.933 e conquistou a medalha de prata para o Brasil. O americano Yul Moldauer ficou com a primeira posição, com 14.200, e o cubano Diorges Escobar levou o bronze, com 13.700. Caio terminou a prova em quarto lugar geral.

Para fechar o dia, o Brasil teve dois representantes na disputa da barra fixa: Diogo Soares e Arthur Nory. Com séries cravadas, os brasileiros ocuparam as duas primeiras posições provisórias até a apresentação do último competidor, Angel Barajas. O colombiano superou os ginastas da casa, com uma nota de dificuldade altíssima e uma saída cravada. Diogo Soares conquistou sua segunda medalha de prata do dia, com 14.133. Arthur Nory ficou com o bronze, com 14.033, empatado com o canadense Felix Dolci. Barajas foi o campeão do aparelho, com 15.233.



Rebeca executou melhor salto do dia e volta ao topo do pódio



Diogo Soares é prata nas paralelas e na barra fixa no Pan do Rio

Thais Fidelis conquista 2º bronze

Depois de brilhar no individual geral, na última sexta-feira, e levar o bronze para o Brasil, Thais Fidelis voltou a competir neste domingo pelas finais por aparelhos e angariou mais uma medalha. A ginasta ficou com o bronze na trave, com a nota 13.533. Julia

Soares também disputou a prova e terminou na quinta posição, com 13.233. A argentina Isabella Ajalla levou o ouro no aparelho, com 13.700, seguida pela americana Simone Rose, que teve a mesma nota, mas ficou com a prata no critério de desempate.

Sophia é bronze nas assimétricas

Sophia Weisberg (foto) conquistou a terceira medalha do Brasil do dia na final das barras assimétricas. Com uma série segura, poucos descontos de execução e apenas um pequeno passo na saída, a brasileira finalizou a apresentação muito aplaudida pelo público. Com a nota 13.033, Sophia terminou em terceiro lugar.

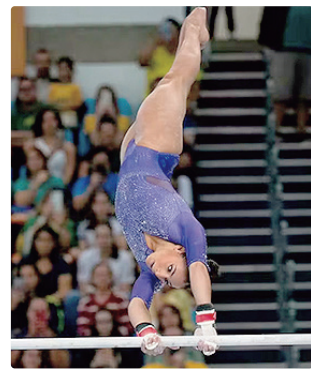

Vitaliy vai ao pódio pelo solo

O dia começou na Arena Carioca 1 com as finais do solo masculino, primeira prova de presença brasileira. Último a se apresentar, Vitaliy Guimarães (foto abaixo) entrou confiante no tablado e só não cravou a acrobacia final,

terminando a apresentação muito aplaudido. Com a nota 13.700, o atleta conquistou a medalha de bronze. O guatemalteco Jorge Vega levou o ouro, com 14.166, seguido pelo colombiano Angel Barajas, com 13.900.

