



WhatsApp



COPA DO MUNDO

SELEÇÃO FAZ O ÚLTIMO TREINO ANTES DO DUELO CONTRA A CROÁCIA, NA QUARTA

Sem contar com Raphinha, lesionado, Ancelotti colocou todos os outros atletas em preparação, inclusive Neymar (foto). Jogo é amanhã, a partir das 19h. **PÁGINA 8**



FOTO: RAFAEL REBERNDO/DF

CEP RURAL

ENDERAÇAMENTO RURAL DIGITAL ATENDERÁ 20 ML PROPRIEDADES NO DF

Lançado nesta terça-feira pela governadora Celina Leão, o programa conta com investimento de R\$ 375,7 mil. Entre os principais impactos esperados estão a segurança e o atendimento emergencial, com redução do tempo de deslocamento.

PÁGINA 3

POLÍTICA

GOVERNO DEVE ENCAMINHAR NESTA SEMANA PL QUE AUMENTA TETO DO MEI

Projeto propõe aumentar o faturamento para R\$ 130 mil, além de prever mudanças no regime do Simples Nacional. Atualmente, o valor é de R\$ 81 mil de receita anual. **PÁGINA 4**

ECONOMIA

PROGRAMA NIB RECEBERÁ MAIS DE R\$ 140 BILHÕES ATÉ O FIM DESTA ANO

Anúncio foi feito na segunda-feira (22), durante cerimônia pelo aniversário de 74 anos do BNDES. **PÁGINA 5**

CIDADES



FOTO: CIVILIZAÇÃO/IMP-DF

PROGRAMA DO GDF VAI REFORÇAR SEGURANÇA HÍDRICA

Com investimento de mais de R\$ 3 milhões, a iniciativa, fruto de parceria entre o Instituto Brasília Ambiental e a Fundação Banco do Brasil, prevê o plantio de mais de 130 mudas de espécies nativas do Cerrado. **PÁGINA 2**



COLUNA

MARLENE GALEAZZI

PÁGINA 7

SAÚDE



FOTO: CIVILIZAÇÃO/IMP-DF

VACINA CONTRA POLIO A PARTIR DE AGOSTO, SUS VAI APLICAR REFORÇO EM DUAS DOSES

Esquema passa a ser com 3 doses aos 2, 4 e 6 meses, para proteção básica; e duas de reforço aos 15 meses e 4 anos. **PÁGINA 6**

CIDADES

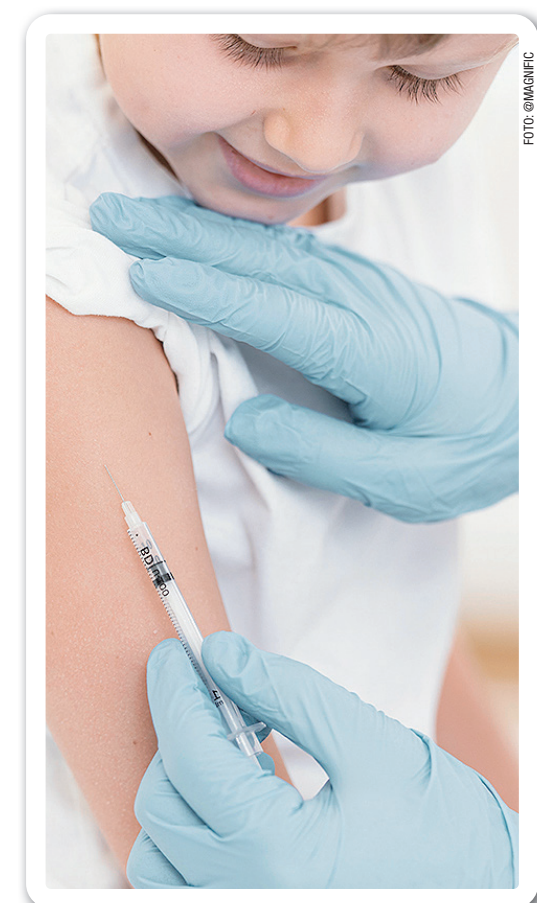
Reflorestamento do Cerrado vai reforçar a segurança hídrica do DF

Iniciativa prevê o plantio de mais de 100 mil mudas nativas em áreas rurais, priorizando pequenos produtores

O Governo do Distrito Federal (GDF) lançou nesta segunda-feira (22) o edital de seleção do programa Reflorestar. Com investimento previsto de mais de R\$ 3 milhões, a iniciativa é fruto de uma parceria entre o Instituto Brasília Ambiental e a Fundação Banco do Brasil. O valor, originário de recursos de compensação florestal, será destinado à recuperação de áreas degradadas e ao fortalecimento da regularização ambiental de propriedades rurais em todo o DF. O edital vai selecionar uma organização da sociedade civil (OSC) para executar as ações.

A assinatura ocorreu no Palácio do Buriti, durante o lançamento do GDF na Sua Porta no Plano Piloto. A governadora Celina Leão ressaltou o papel da atual gestão em tirar as medidas do papel: “Isso é cuidar, é ouvir e ter coragem para tomar decisão. Todos os dias, tomamos decisões naquilo que a população tem anseio, e muitas delas a gente tem que ter coragem para tomar”.

O programa Reflorestar integra ações de recuperação de áreas degradadas, proteção de nascentes e implantação de



Serão utilizadas plantas do viveiro da Seagri para fazer o plantio de 130 mil mudas em áreas rurais degradadas

sistemas produtivos sustentáveis, ao aliar conservação ambiental à geração de renda para produtores rurais.

Atualmente, a iniciativa trabalha com cerca de 30 espécies nativas e de interesse ambiental e econômico, entre elas, braúna, aroeira, peroba, ipês e buriti, o que contribui para a preservação da biodiversidade e o equilíbrio dos ecossistemas locais.

REFLORESTAMENTO

Esta edição prevê um grande esforço de reflorestamento, que engloba a produção, o plantio e a manutenção de 130 mil mudas de espécies nativas do Cerrado — das quais 100 mil serão destinadas ao plantio e 30 mil à produção contínua. A ação vai beneficiar diretamente peque-

nos produtores rurais e agricultores familiares, com prioridade de atendimento para as regiões do Gama, São Sebastião, Brazlândia, Sobradinho e Santa Maria. O programa também abrange o monitoramento por até 24 meses de terras recuperadas, incluídas áreas de preservação permanente (APPs) e reservas legais.

Durante a solenidade, o presidente do Brasília Ambiental, Gutemberg Gomes, ressaltou o esforço conjunto do governo para tornar a ação real. “É uma parceria com a Seagri [Secretaria da Agricultura, Abastecimento e Desenvolvimento Rural] e a Fundação Banco do Brasil”, lembrou. “Nós vamos usar o viveiro da Seagri para que, de fato, a gente produza as

mudas. Nós temos a capacidade de plantio de mais ou menos 130 mil mudas nas áreas rurais. Ou seja, estamos cuidando dos recursos hídricos. Nós estamos aqui trabalhando para que tenhamos uma cidade resiliente com segurança hídrica”.

O decreto de regulamentação do Reflorestar foi assinado pela governadora Celina Leão em maio deste ano, durante a feira AgroBrasília. Desde então, o programa passou a ter normatização oficial após mais de 20 anos de atuação.

A medida trouxe segurança jurídica, ampliou a capacidade de execução e fortaleceu as políticas públicas voltadas para a preservação ambiental e para o desenvolvimento sustentável no campo.

QUALIFICAÇÃO PROFISSIONAL

Inscrições abertas para 420 oportunidades no projeto Jornada da Mulher Trabalhadora

A Secretaria de Desenvolvimento Econômico, Trabalho e Renda do Distrito Federal (Sedet-DF) abriu inscrições para 420 vagas de qualificação profissional do Projeto Jornada da Mulher Trabalhadora. A iniciativa tem como objetivo ampliar as oportunidades de capacitação e promover a inclusão produtiva de mulheres em diferentes regiões administrativas do Distrito Federal.

De acordo com o chamado público, serão ofertadas 210 vagas em cada região administrativa contemplada pelo projeto, totalizando 420 oportunidades de formação profissio-

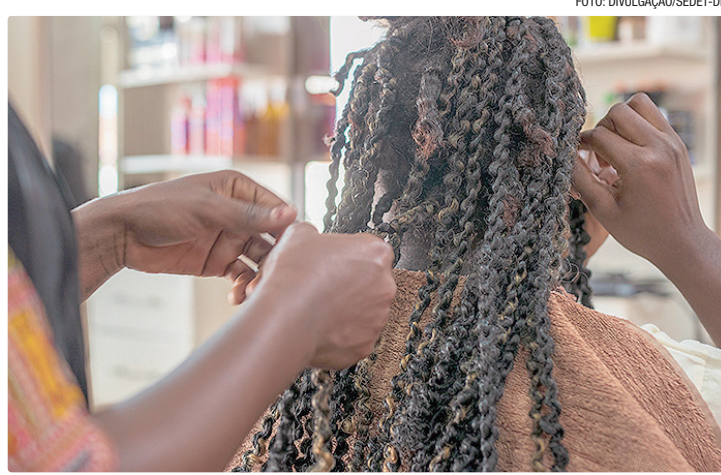

Inscrições serão realizadas entre os dias 23 de junho a 13 de julho de 2026

nal. A ação integra as políticas públicas do Governo do Distrito Federal voltadas para a qualifi-

cação da mão de obra e o fortalecimento da autonomia econômica das mulheres.

INSCRIÇÕES ATÉ 13 DE JULHO

As inscrições devem ser realizadas exclusivamente pela internet, no período de 23 de junho a 13 de julho, por meio do portal da Sedet-DF, clicando aqui. Para participar, as interessadas deverão preencher o Formulário de Inscrição do Projeto Jornada da Mulher Trabalhadora, disponível no site da secretaria. O projeto busca contribuir para a preparação das participantes para o mercado de trabalho, ampliando suas possibilidades de inserção profissional, geração de renda e desenvolvimento de novas competências.

EMPREGO

Agências oferecem 610 postos de trabalho nesta terça-feira

As agências do trabalhador do Distrito Federal oferecem, nesta terça-feira (23), 610 vagas para quem procura emprego. As oportunidades contemplam candidatos de diferentes níveis de escolaridade, com e sem experiência prévia. Os salários chegam a R\$ 3 mil, valor oferecido para o cargo de mecânico, em Ceilândia Norte, que conta com uma vaga aberta e se des-

taca como a oportunidade com a maior remuneração do dia.

Entre os cargos com maior número de oportunidades está o de repositor de mercadorias, com 110 vagas abertas, seguido pelo de operador de caixa, que soma 100 oportunidades. As funções oferecem salários de até R\$ 1,9 mil, além de benefícios.

Para participar dos processos seletivos, basta cadas-

trar o currículo no aplicativo da Carteira de Trabalho Digital (CTPS) ou ir a uma das 16 agências do trabalhador, das 8h às 17h, durante a semana. Mesmo que nenhuma das oportunidades do dia seja atraente ao candidato, o cadastro vale para oportunidades futuras, já que o sistema cruza dados dos concorrentes com o perfil que as empresas procuram.

Empregadores e empreendedores que desejem ofertar vagas ou utilizar o espaço das agências do trabalhador para as entrevistas podem se cadastrar pessoalmente nas unidades ou pelo e-mail gcv@sedet.df.gov.br. Pode ser utilizado, ainda, o Canal do Empregador, no site da Secretaria de Desenvolvimento Econômico, Trabalho e Renda (Sedet-DF).

ESTÁGIO

CIEE-DF disponibiliza 483 vagas para estudantes do Distrito Federal

O Centro de Integração Empresa-Escola – CIEE está com 483 vagas de estágio abertas no Distrito Federal, destinadas a estudantes do ensino médio, cursos técnicos e graduação. As vagas estão distribuídas entre empresas privadas, instituições de ensino e órgãos públicos parceiros, contribuindo para a qualificação profissional e a inserção de jovens no mundo do trabalho.

A área administrativa lidera a oferta de vagas, com 146 posições abertas, seguida por informática (41), campo do direito (34), construção civil (27), contabilidade (23), marketing (23) e comunicação (22). Também há vagas em educação (17), saúde (12), esportes (9), psicologia (7), segurança técnica (7), design (6) e diversas áreas técnicas e especializadas. As vagas contemplam

diferentes perfis de estudantes e permitem o desenvolvimento de competências profissionais, experiência prática e ampliação do contato com o ambiente corporativo ainda durante a formação acadêmica.

Em âmbito nacional, o Centro de Integração Empresa-Escola – CIEE oferta 6,4 mil vagas de estágio nesta semana. As principais áreas contratando são Administração, Educação, Direito e Contabilidade, com maior oferta de vagas nos estados de São Paulo, Distrito Federal, Piauí e Bahia.

INSCRIÇÕES

As inscrições são gratuitas e devem ser realizadas pelo portal www.ciee.org.br ou presencialmente na sede do CIEE-DF, localizada na EQSW 304/504, no Sudoeste.



Administração, informática e direito estão entre as áreas com mais vagas

LICENÇA

Show do cantor Djavan, sábado (27), oferece 60 vagas para ambulantes

A Secretaria Executiva das Cidades publicou edital para o trabalho de ambulantes no show Djavanear 50 anos - Só Sucessos, neste sábado (27), na Arena Mané Garrincha. Foram disponibilizadas 30 vagas de barracas, sendo 20 na SRPN 901 e outras dez no gramado ao lado do estacionamento do Planetário de Brasília. Na modalidade de circulante serão 30 vagas divididas também nas mesmas localizações.

Para requerer a licença eventual de trabalho, o ambulante deve comparecer nesta terça-feira (23), das 9h às 17h, no Auditório do edifício-sede do Detran-DF, no SAM lote A, Bloco B da Asa Norte. É necessário apresentar original e cópia de documento pessoal com foto e comprovante de endereço no

nome do ambulante ou declaração de residência.

Caso o número de inscrições seja maior que a quantidade de vagas ofertadas, será realizado sorteio pelo aplicativo Sorteio Fácil, imediatamente após o término do horário previsto para as inscrições.

A divulgação do resultado com os nomes dos vendedores contemplados será realizada no dia 24, no período da tarde, no site da Secretaria de Governo (Segov-DF). As licenças serão entregues no dia 26, no Anexo do Buriti, das 9h às 16h, onde serão repassadas orientações sobre o trabalho nos eventos.

Mais informações podem ser conferidas no site segov.df.gov.br/documents/d/segov/publicacao_edital_27_2026-pdf.



Para obter a licença é preciso fazer o cadastro nesta terça-feira

Brasília Agora
BSB ONLINE

TÍTULO DEPOSITADO NO INPI
SOB Nº 828213798
JORNAL BRASÍLIA AGORA EMPRESA JORNALÍSTICA LTDA - ME
REDAÇÃO E DEPTº COMERCIAL
SIG Quadra 3 Bloco B, Entrada 75 - Sala 101 - Brasília-DF
CEP: 71200-432 - Fone: (61) 3344-9063 e 3344-9064.

Parque Gráfico: SIA quadra 3C lote 24, fundos. Fone: 3341-3852

CNPJ: 04.785.801/0001-60

E-mail: bsbagora@gmail.com

Site: www.brasiliaagora.com.br

Diretor: SÍLVIO AFFONSO

SEU JORNAL

Editora Geral: KÁTIA SLEIDE

Editor: RODRIGO LEITÃO

Fontes: AGÊNCIAS BRASÍLIA e BRASÍLIA

• ARTIGOS E COLUNAS assinados são de inteira responsabilidade de seus autores

CNPJ: 11.362.418/0001-65

BSB
ONLINE

CIRCULAÇÃO
BRASÍLIA: Plataforma superior e inferior da Rodoviária do Plano Piloto; Estações do Metrô; GDF e Governo Federal. Tribunais, bancas de revistas, rede de escolas particulares e rede de hospitais e clínicas.

GOIÁS: Goiânia; Anápolis; Luziânia; Cidade Ocidental; Novo Gama; Valparaíso; Santo Antônio do Descoberto; Águas Lindas; Formosa; Planaltina de Goiás. Lista VIP + Restaurantes + Agências de Publicidade.

CIDADES

GDF lança endereçamento digital para 20 mil propriedades rurais

Ferramenta traz precisão na localização, fortalece a logística no campo e amplia o acesso a serviços públicos e atendimentos de emergência

Nesta terça-feira (23), o Governo do Distrito Federal lançou o Programa de Endereçamento Rural Digital do Distrito Federal, ferramenta que irá beneficiar cerca de 20 mil propriedades rurais espalhadas pelo DF com a criação do chamado “CEP Rural”.

O sistema de localização será totalmente gratuito para os agricultores cadastrados. A iniciativa, que conta com investimento previsto de R\$ 375,7 mil, é uma parceria do Governo do Distrito Federal, por meio da Secretaria de Agricultura, Abastecimento e Desenvolvimento Rural do Distrito Federal (Seagri-DF), com a Fundação de Apoio à Pesquisa do Distrito Federal (FAPDF) e com o Instituto de Economia Agrícola de São Paulo (IEA-SP).

Para a governadora do Distrito Federal, Celina Leão, iniciativas como essa vão transformar a área rural do DF: “Hoje a manutenção do homem do campo depende muito das ações do governo. A gente não quer só que as pessoas se mantenham no campo. Queremos que as pessoas se mantenham com dignidade. Essa dignidade passa por muitas coisas e o endereçamento é uma delas”.

O secretário de Agricultura,



Para Celina, ação é uma forma de manter o homem no campo com dignidade

Abastecimento e Desenvolvimento Rural do Distrito Federal, Rafael Bueno, afirmou que esse é um anseio antigo do produtor rural e que a plataforma criará endereços eletrônicos que poderão ser usados, por exemplo, em plataformas de e-commerce para recebimento de encomendas. A ferramenta também será disponibilizada aos órgãos de segurança pública e saúde, de modo a tornar a assistência e o atendimento mais céleres em áreas rurais.

“Vamos também trabalhar o mapeamento das estradas rurais. À medida em que nós inserirmos os códigos de endereço eletrônico nas propriedades, vamos mapear locais que hoje o GDF não tem mapeado. Vamos ganhar em dignidade a partir da localização exata e precisão desse sistema”, explicou o chefe da pasta.

ENDEREÇO DIGITAL ÚNICO

Na prática, o programa criará para cada imóvel rural um ende-

reço digital único, reconhecido por plataformas de navegação. A ferramenta permitirá localizar propriedades com precisão, reduzindo dificuldades históricas de acesso ao campo e facilitando desde entregas de encomendas até atendimentos emergenciais.

COMO FUNCIONARÁ

Para 2026, a meta estratégica do Executivo local é alcançar 20 mil propriedades rurais georreferenciadas e garantir integração total com plataformas globais de navegação digital, tornando 100% das propriedades contempladas reconhecidas em aplicativos como Waze e Google Maps.

O programa utiliza a tecnologia de geolocalização por Plus Codes, sistema que cria um código digital único para cada propriedade rural, funcionando como uma espécie de CEP eletrônico. Na prática, esse código permitirá localizar com precisão os imóveis em plataformas como

Google Maps, Waze e Bing Maps.

Com isso, produtores e moradores das áreas rurais poderão compartilhar sua localização de forma simples e oficial com familiares, clientes, fornecedores, prestadores de serviço e órgãos públicos, reduzindo dificuldades históricas de acesso a propriedades em regiões mais afastadas.

Além de facilitar a localização, o sistema será totalmente gratuito para os produtores rurais. A proposta é que a adesão ocorra por meio de uma plataforma digital amigável, com apoio de equipes da Seagri-DF e da Emater-DF para capacitação e orientação dos usuários.

ATENDIMENTO EMERGENCIAL

Um dos principais impactos esperados está no atendimento emergencial. Com o endereço digital, equipes do Samu, Corpo de Bombeiros Militar, Polícia Militar e Defesa Civil poderão localizar propriedades com mais rapidez em situações críticas.

A expectativa é reduzir significativamente o tempo de deslocamento em ocorrências médicas, acidentes, incêndios e demais emergências, ampliando a eficiência operacional dos serviços públicos no campo. O sistema também dará suporte ao monitoramento da malha viária rural, permitindo ao GDF planejar com mais precisão a manutenção de estradas, organizar rotas e aprimorar a gestão territorial.

> GDF NA SUA PORTA

Cruzeiro: 34 parquinhos da região ganham brinquedos novos e áreas recuperadas

Os parquinhos do Cruzeiro ganharam brinquedos novos e áreas recuperadas em uma ação que contempla 34 espaços públicos de lazer infantil na região administrativa. A iniciativa, que contou com investimento de mais de R\$ 446 mil, faz parte do cronograma do programa GDF na Sua Porta. A governadora Celina Leão acompanhou a conclusão de parte dos serviços, nesta terça-feira (23), na Quadra 3 da região.

“O GDF na Sua Porta é o cuidado na porta da casa do cidadão. São entregas que falam da zela-doria, do cuidado, mas principalmente daquilo que a população quer ter perto de casa. As grandes obras estão aí, mas esse cuidado diário também chega”, afirmou a governadora. Ao todo, 23 parquinhos já passaram por intervenção e outros 11 estão em fase final de execução. A estimativa é que cerca de quatro mil crianças sejam beneficiadas com os serviços.

A ação recebeu um total de R\$ 446.255 em investimentos. A maior parte do recurso, R\$ 400 mil, foi usada na compra dos brinquedos, adquiridos por meio de ata da Companhia Urbanizadora da Nova Capital do Brasil (Nova-



Celina Leão enaltece o programa que atende às demandas da população

cap). Outros R\$ 46.255 foram aplicados pela Administração Regional do Cruzeiro em materiais usados nos serviços, como tinta, areia, cimento, sarrafos e discos de corte. Ao todo, foram adquiridos 172 brinquedos para os parquinhos da região. A lista inclui balanços, escorregadores, gangorras, carrinhos, estruturas de escalada e conjuntos multi-infantis. Também foram comprados dez equipamentos adaptados para pessoas com deficiência, entre balanços e carrinhos.

As intervenções variaram conforme a situação de cada parquinho. Nos locais em



Wilma Menezes comemora com entusiasmos as intervenções

que os brinquedos antigos não tinham condições de uso, os equipamentos foram retirados e substituídos. Onde as estruturas ainda podiam ser aproveita-

das, as equipes trabalharam na pintura, soldagem, manutenção corretiva e troca de peças desgastadas. Todos os parquinhos contemplados têm piso de areia. Por isso, foi feita limpeza e reposição do material conforme a necessidade de cada área. Os trabalhos também incluíram pintura de alambrados, roçagem no entorno, recuperação pontual de calçadas e ajustes para melhorar as condições de uso dos espaços.

Morada do Cruzeiro desde os 5 anos de idade, a funcionária pública Wilma Maria Silva de Menezes, 62 anos, aprovou a recuperação dos espaços. “Os parquinhos estavam quebrados, e as crianças podiam se machucar. Agora melhora bastante. É uma alegria para as crianças saírem da creche, da igreja, e para a gente também, 60+, ficar no meio dessa jovialidade toda”, contou. Wilma também destacou a relação afetiva com a região. “Eu cresci aqui, meus filhos nasceram aqui, meus amigos são daqui. Agora meus netos vêm para o Cruzeiro fazer capoeira, caratê, jogar futebol. Meu netinho já falou: ‘Vô, vamos no parquinho brincar’. Então isso é muito importante”, completou.

> EMATER-DF

Órgão prorroga validade de concurso público por mais dois anos

A Empresa de Assistência Técnica e Extensão Rural do Distrito Federal (Emater-DF) prorrogou por mais dois anos o prazo de validade do concurso público regido pelo Edital nº 01, de 19 de setembro de 2023. O ato de prorrogação foi publicado no Diário Oficial do

Distrito Federal (DODF) desta terça-feira (23) e assegura à empresa a possibilidade convocar candidatos aprovados para reforçar suas equipes de trabalho.

O concurso foi homologado por meio do Edital nº 04, publicado no DODF nº 124, de 2 de

julho de 2024, e ofertou 126 oportunidades, sendo 35 vagas imediatas e 91 para formação de cadastro reserva. Até o momento, foram convocados 15 aprovados entre extensionistas rurais, assistentes administrativos e técnicos especializados. “A prorrogação do concurso

amplia nossa capacidade de planejamento da força de trabalho e garante que a Emater-DF continue fortalecendo suas equipes para atender cada vez melhor os produtores rurais e suas famílias em todo o Distrito Federal”, destaca o presidente da Emater-DF, Cleison Duval.

> SAMU

Núcleo de Educação em Urgência ganha centro moderno de treinamento

As equipes que salvam vidas nas ruas do Distrito Federal agora contam com uma estrutura nova para treinar e aperfeiçoar os atendimentos de urgência. O Governo do Distrito Federal (GDF) inaugurou, nesta terça-feira (23), a reforma do Núcleo de Educação em Urgência (NEU) do Serviço de Atendimento Móvel de Urgência (Samu), no Guarã. O prédio funciona no Parque de Apoio da Secretaria de Saúde (SES-DF) e passou por mudanças físicas em todos os ambientes. A governadora Celina Leão participou da cerimônia de reabertura da unidade.

A chefe do Executivo ressaltou que preparar as equipes reflete diretamente na assistência à população. “Investir na capacitação do servidor é investir no cuidado; a pessoa vai estar apta e qualificada para fazer os atendimentos”, avaliou, ao destacar a especificidade e a alta pressão do trabalho diário de resgate. “Aqui é um atendimento especializado. Ninguém chama o Samu quando está tudo bem. O Samu é chamado na urgência, na emergên-

cia, nas dificuldades. Falar sobre saúde pública e abraçar essa bandeira é só para quem tem coragem, porque a saúde pública tem problema todos os dias. A educação e a preparação são tudo. O treinamento é tudo”.

Com investimento de R\$ 575 mil, o local recebeu novos pisos, divisórias em drywall para reorganizar as salas, banheiros reformados e aparelhos de ar-condicionado. Para as dinâmicas práticas e o conforto das equipes, a unidade agora tem um auditório ampliado, nova sala de reuniões, espaço para os instrutores e copa integrada a uma área de convivência e descanso.

A unidade de ensino funciona desde 2006. No dia a dia, o núcleo executa cursos de capacitação contínua para os profissionais de saúde e projetos de pesquisa. O local também abriga o projeto Samuzinho, que ensina noções básicas de primeiros socorros para estudantes e orienta a população sobre a forma certa de acionar o serviço de emergência.



Espaço passou por ampla reforma e ganhou novas salas e climatização

> CAMPANHA DO AGASALHO

Em reforço à iniciativa para arrecadar roupas, IgesDF lança Cabide Solidário

O Instituto de Gestão Estratégica de Saúde do Distrito Federal (IgesDF) está mobilizando colaboradores, pacientes, acompanhantes e a comunidade para participar da Campanha do Agasalho 2026 instituída pelo Governo do Distrito Federal (GDF).

Coordenada pela Gerência Geral de Humanização e Experiência do Paciente, por meio do projeto Humanizar, a iniciativa arrecada roupas de frio para pessoas em situação de vulnerabilidade e, neste ano, passa a contar também com o cabide solidário nas unidades de pronto atendimento (UPAs). Até 10 de julho, as doações poderão ser entregues nos pontos de coleta instalados nas unidades administrativas do PO700 e do SIA. A campanha recebe casacos, cobertores, toucas, meias, luvas e outras peças de inverno que estejam limpas e em bom estado de conservação.

“Todos os dias trabalhamos para acolher pessoas em momentos delicados de suas vidas”, afirma a gerente-geral de Humanização e Experiência do Paciente do IgesDF, Anucha Soares. “A Campanha do Agasalho nos permite ampliar esse cuidado para além das unidades de saúde, levando conforto, proteção e esperança para quem enfrenta

o frio com menos recursos.”

CABIDE SOLIDÁRIO

Como novidade desta edição, a campanha passa a contar com o Cabide Solidário nas UPAs do DF. A partir desta segunda-feira (22), as unidades terão um espaço para que roupas e agasalhos em bom estado possam ser deixados e retirados gratuitamente pela população, ampliando o alcance da iniciativa.

“O Cabide Solidário nasce da ideia de que aquilo que já não tem utilidade para uma pessoa pode representar acolhimento e dignidade para outra”, resume a gerente da UPA de Samambaia, Regilane Ferreira. “Queremos que esse espaço seja um símbolo de empatia e de cuidado com a comunidade que atende-mos diariamente.”

Uma das organizadoras da ação e integrante do Núcleo de Experiência do Paciente, a analista Cícera Patrícia Rodrigues reforça: “Muitas vezes, um casaco guardado no armário pode ser exatamente o que falta para alguém enfrentar uma noite fria. Nosso convite é para que as pessoas participem dessa corrente do bem e ajudem a aquecer não apenas corpos, mas também corações”.



Ação arrecada roupa de frio para pessoas em situação de vulnerabilidade

POLÍTICA

Governo enviará proposta sobre aumento do MEI até quarta-feira

Executivo discutiu com Hugo Motta, presidente da Câmara, texto que deve chegar amanhã à Casa

O governo federal se comprometeu a enviar, nesta quarta-feira (24), à Câmara dos Deputados, um projeto de lei (PL) para aumentar o limite de faturamento dos microempreendedores individuais (MEIs), atualmente fixado em R\$ 81 mil de receita anual, ou R\$ 6.750 ao mês. A medida deve elevar também o limite de contratados pelo MEI para, pelo menos, dois funcionários. Hoje, o limite é de um funcionário com carteira assinada.

O ministro das Relações Institucionais, José Guimarães, afirmou que o governo está em processo de construção da proposta de mudanças para os MEIs.

“Será encaminhado ao Congresso [projeto] alterando o limite do MEI que vai beneficiar os microempreendedores de todo o país. Será uma conquista enorme para os pequenos empreendedores”, disse, em rede social.

O governo tem argumentado que o teto do MEI está sem reajuste há anos, o que prejudica o desenvolvimento dos negócios. O último reajuste ocorreu em janeiro de 2018.

Nesta terça-feira (22), Guimarães se reuniu com o presidente da Câmara, Hugo Motta (Republicanos-PB), e o ministro do Pla-



O governo Lula já entrou em acordo com o presidente da Câmara, Hugo Motta, para debater o texto em comissões

nejamento, Bruno Moretti, para discutir a tramitação da matéria.

Motta afirmou que o texto deve ser discutido em comissão especial antes de seguir ao plenário. Segundo ele, o texto do Executivo chega à Casa amanhã. “Estamos buscando um texto que garanta o equilíbrio fiscal e atenda a necessidade dos microempreendedores”, disse.

Os trabalhadores autônomos que conseguem se enquadrar nos limites de faturamento do MEI têm vantagens em relação a tributos e encargos previdenciários.

Se o faturamento superar o teto atual de R\$ 81 mil anual, o autônomo passa a ser enqua-

drado como microempresário (ME), sendo tributado pelo regime do Simples Nacional.

COMISSÃO DA CÂMARA

Na Câmara, já há uma comissão especial que discute o Projeto de Lei Complementar (PLP) 108 de 2021, de autoria do senador Jayme Campos (União-MT), aprovado no Senado.

O projeto propõe aumentar o teto de receita do MEI para R\$ 130 mil, além de prever mudanças no regime do Simples Nacional.

PEC DA 6X1

O projeto sobre reenquadramentos dos MEIs ganhou

força durante a tramitação, na Câmara, da proposta de emenda à Constituição (PEC) que acaba com a escala 6x1 e reduz a jornada de trabalho das atuais 44 horas para 40 horas semanais.

Como a PEC 221 de 2019 reduz a jornada de trabalhadores, as lideranças partidárias e do governo passaram a articular mudanças no MEI para permitir mais contratações nesse regime tributário simplificado.

Aprovada na Câmara dia 27 de maio, a PEC do fim da 6x1 segue travada no Senado pelo presidente da Casa, senador Davi Alcolumbre (União-AP).

OPERAÇÃO MIRAGEM

PF faz operação contra o Banco Digimais, do bispo Edi Macedo

A Polícia Federal realiza nesta terça-feira (23) a Operação Miragem para desarticular um esquema fraudulento voltado à prática de crimes contra o Sistema Financeiro Nacional, no âmbito da gestão do Banco Digimais. Mais de 50 policiais federais cumprem nove mandados de busca e apreensão expedidos pela Justiça Federal em São Paulo contra 10 empresas e 8 pessoas físicas, incluindo o bispo Edir Macedo, fundador da Igreja Universal do Reino de Deus (IURD).

Fundado em 1981 como Banco Renner, o Digimais tornou-se um banco digital em 2020, quando passou ao controle integral de Edir Macedo. Hoje, tem foco em operações de crédito, especialmente financiamento de veículos.

Macedo é um dos investigados na operação por ser proprietário do banco, mas, como reside no exterior, não foi solicitado man-

dado de busca e apreensão contra ele neste momento. Segundo as investigações, o esquema envolvia a manipulação de balanços do banco, a supervalorização de ativos e a geração artificial de receitas para ocultar a verdadeira situação da instituição. O escritório que defende o bispo Edir Macedo afirmou que não tiveram acesso aos autos da operação e “nada vai comentar, por se tratar de instituição financeira”.

A decisão judicial também autorizou o afastamento dos sigilos bancário e fiscal dos investigados, incluindo Macedo, além do sequestro e bloqueio de bens e valores de até R\$ 670.348.945,70. Segundo a Polícia Federal, durante as investigações foram analisados relatórios produzidos pelo Banco Central do Brasil que apontaram graves irregularidades na condução dos negócios pelos administradores da instituição financeira.

Os investigados poderão responder, na medida de suas responsabilidades, pelos crimes de gestão fraudulenta, inserção de dados falsos em demonstrativos contábeis e realização de operações de crédito vedadas, previstos na Lei nº 7.492/1986, que define os crimes contra o Sistema Financeiro Nacional. Em nota, a corretora ID CTVM, que é citada na operação, informou que, “sente-se no dever de esclarecer que a corretora adota rigorosos padrões de governança e esclarecerá as autoridades sobre suas atividades e comprovará a lisura das suas operações”.



Banco Digimais está sob total controle do bispo Edir Macedo

INTERVENÇÃO

Justiça dos EUA aceita AGU em ação de Rumble e Trump Media contra Moraes

A Justiça Federal da Flórida acolheu o pedido para que o Brasil participe da ação que o grupo Trump Media e a plataforma Rumble movem nos Estados Unidos contra o ministro do Supremo Tribunal Federal (STF) Alexandre de Moraes.

A Advocacia-Geral da União (AGU) acionou um escritório nos Estados Unidos para solicitar à Justiça americana a intervenção do Estado brasileiro, com o argumento de que decisões judiciais da Suprema Corte do Brasil não podem ser questionadas por tribunais estrangeiros.

Em decisão desta terça-feira (23), a Justiça aceitou a repre-

sentação do Brasil, mas deixou para analisar em outro momento o pedido de extinção da ação.

A Justiça da Flórida ainda negou o pedido para julgar o processo à revelia, já que o ministro Alexandre de Moraes não se manifestou diretamente no processo.

Com a decisão desta terça, a AGU vai poder apresentar esclarecimentos sobre as decisões questionadas. A AGU busca encerrar a ação na Justiça de lá.

O argumento central é que atos praticados por autoridades de um Estado soberano não podem ser julgados por cortes estrangeiras sem o seu consentimento.

FRAUDE NO BRB

Polícia Civil do DF mira suspeitos de esquema de descontos ilegais em contas de aposentados

A Polícia Civil do Distrito Federal prendeu sete pessoas por um suposto esquema de desvio em benefícios de aposentados e pensionistas no valor de R\$ 5 milhões. A irregularidade estaria ocorrendo a partir de descontos não autorizados nos contracheques.

De acordo com as investigações, associações firmavam contratos de débitos automáticos sem anuência dos beneficiários. As vítimas são aposentados e pensionistas vinculados ao governo do Distrito Federal. A

Polícia Civil informou que mais 3.500 contas foram alvos de descontos. O esquema começou em 2024, de acordo com os investigadores. Os descontos sem autorização eram na faixa de R\$ 40 mensais nos benefícios.

Ao todo, foram cumpridos quatro mandados de prisão temporária, três mandados de prisão preventiva e 10 mandados de busca e apreensão - três deles contra funcionários do BRB. A operação mirou endereços no Distrito Federal e em Minas Gerais, incluindo Belo

Horizonte e Igaratinga. Entre os alvos, estão sedes das associações que teriam fraudados as autorizações de descontos.

GOVERNADORA JÁ HAVIA PEDIDO AUDITORIA

A governadora do Distrito Federal, Celina Leão (PP), fez uma publicação no X informando que ordenou apuração sobre o assunto. “Determinei, já na semana passada, que o secretário de Economia, Valdivino de Oliveira, contratasse uma auditoria externa na Folha

de Pagamentos do GDF para apurar denúncias de possíveis irregularidades nos descontos de salários e benefícios de servidores ativos e inativos e pensionistas do GDF.”

O BRB divulgou uma nota no começo da tarde afirmando que partiu da instituição a comunicação à polícia de suspeitas de fraudes. O texto acrescenta que houve afastamento de funcionários. “Como medida administrativa, 3 empregados foram afastados de suas funções, até a conclusão das investigações”.

EDITAL DE CONVOCAÇÃO

PARA A REUNIÃO EXTRAORDINÁRIA DO CONSELHO CURADOR DA FUNDAÇÃO JUNTOS PODEMOS ACERCA DE ESCRITÓRIO DE REPRESENTAÇÃO DA FUNDAÇÃO JUNTOS PODEMOS EM MINAS GERAIS

Prezados senhores,

A Presidente do conselho curador Deputada Federal Renata Hellmeister de Abreu convoca todos os conselheiros da FUNDAÇÃO JUNTOS PODEMOS para a reunião do extraordinária que será realizada no dia 24 de junho de 2026 às 11:30 horas na Rua Fernandes Moreira, 507 - Chácara Santo Antônio - São Paulo - SP CEP 04716-001 e pelo Link <https://meet.google.com/ocf-crto-tez> para as seguintes ordens do dia:

- Ratificação e reconhecimento acerca do escritório de representação da Fundação Juntos Podemos em Belo Horizonte/MG;
- Assuntos diversos.

Brasília, 22 de junho de 2026.

Deputada Federal Renata Hellmeister de Abreu
Presidente do Conselho Curador

EDITAL DE CONVOCAÇÃO

PARA REUNIÃO EXTRAORDINÁRIA DO CONSELHO CURADOR DA FUNDAÇÃO JUNTOS PODEMOS PARA RATIFICAÇÃO DE DELIBERAÇÕES ANTERIORES E ASSUNTOS GERAIS

Prezados senhores,

A Presidente do conselho curador Deputada Federal Renata Hellmeister de Abreu convoca todos os conselheiros da FUNDAÇÃO JUNTOS PODEMOS para a reunião do extraordinária que será realizada no dia 24 de junho de 2026 às 11 horas na Rua Fernandes Moreira, 507 - Chácara Santo Antônio - São Paulo - SP CEP 04716-001 e pelo Link <https://meet.google.com/zrc-zpdi-tti> para as seguintes ordens do dia:

- Ratificação da ata da reunião extraordinária do conselho curador das deliberações anteriores;
- Assuntos diversos.

Brasília, 22 de junho de 2026.

Deputada Federal Renata Hellmeister de Abreu
Presidente do Conselho Curador

EL DESEO APRESENTA

UM FILME DE ALMODÓVAR

NATAL AMARGO

HOJE

SOMENTE NOS CINEMAS
COMPRE SEU INGRESSO

BÁRBARA LENNIE LEONARDO SBARAGLIA
AITANA SÁNCHEZ-GIJÓN VICTORIA LUENGO PATRICK CRIADO MILENA SMIT QUIM GUTIÉRREZ

VERIFIQUE A CLASSIFICAÇÃO INDICATIVA

© 2026 WBEI

‘Não cabe aos EUA revisar decisões da Justiça brasileira’

Decisão desta terça-feira (23) também afasta pedido para julgar o processo à revelia, já que o ministro do STF não se manifestou diretamente no processo. A AGU defende que não cabe aos EUA revisar decisões do STF. Para a AGU, eventuais questionamentos a decisões do STF devem ser feitos exclusivamente dentro do sistema judicial brasileiro.

Segundo a lei brasileira, ministros do STF não podem ser processados ou responsabilizados pessoalmente por decisões tomadas no exercício de suas funções.

No entanto, as empresas têm buscado reverter determinações do magistrado na Justiça dos Estados Unidos. As duas companhias recorreram à Justiça norte-americana para tentar barrar a aplicação de ordens de restrição e bloqueio emitidas por Moraes no Brasil, sob o argumento de que elas configuram censura e violam garantias constitucionais dos EUA.

ECONOMIA

Nova Indústria Brasil receberá mais R\$ 140 bilhões em 2026

Aporte total do programa chegará a R\$ 750 bilhões; anúncio foi feito pelo BNDES

A Nova Indústria Brasil (NIB), política do governo federal de incentivo à indústria nacional, vai receber o aporte de mais R\$ 140 bilhões até o fim deste ano. Com o incremento, o programa de apoio do banco à industrialização chegará a R\$ 750 bilhões de investimentos desde 2023.

Do novo conjunto de recursos, R\$ 102,5 bilhões sairão dos cofres do Banco Nacional de Desenvolvimento Econômico e Social (BNDES), banco público vinculado ao governo federal voltado ao fomento de setores estratégicos da economia.

A Financiadora de Estudos e Projetos (Finep), agência de fomento à inovação, ligada ao Ministério da Ciência, Tecnologia e Inovação (MCTI), contribuirá com R\$ 37,5 bilhões.

O anúncio do aporte de recursos para o programa foi feito nesta segunda-feira (22), durante cerimônia pelo aniversário de 74 anos do BNDES, na sede da instituição, no Rio de Janeiro. O evento contou com a participação dos presidentes da República, Luís Inácio Lula da Silva; do BNDES, Aloizio Mercadante; do vice-presidente, Geraldo Alckmin e de ministros.



O anúncio para o programa Nova Indústria Brasil (NIB) foi feito durante cerimônia pelos 74 anos do BNDES

SETORES ESCOLHIDOS

Os recursos serão destinados às áreas de fertilizantes, máquinas agrícolas, insumos farmacêuticos ativos (IFAs), biofármacos, terapias avançadas, mobilidade sustentável, inteligência artificial, audiovisual, minerais críticos e tecnologias duais (aplicações civis e militares).

Ao se referir ao governo do presidente Lula, Aloizio Mercadante destacou o papel do banco na recuperação da indústria brasileira. “A indústria teve um saldo extraordinário, nós interrompemos aquela desindustrialização prematura, estamos renovando, relançando a indústria, que é o carro-chefe, voltou a ser o principal setor de financiamento do BNDES. Não era assim, agora é”, declarou.

EMPRESÁRIOS

O ministro do Desenvolvimento, Indústria, Comércio e

Serviços, Márcio Elias Rosa, apontou que, embora o BNDES tenha aportado os recursos da NIB, o setor privado acompanhou o investimento.

Segundo ele, o BNDES atua como um catalisador de investimentos privados. “Das seis missões [objetivos estratégicos] que nós desenhamos na NIB, em quatro delas o setor privado é o que responde pela maior parte dos investimentos”, apontou.

Na mesma solenidade, o governo federal lançou o Portal Investe Indústria Brasil. O ambiente virtual tem apoio da Agência Brasileira de Desenvolvimento Industrial (ABDI) e funciona como um canal para empresas dos setores estratégicos registrarem intenções de investimento e os gargalos que impedem a realização.

O presidente Lula ressaltou a importância do trabalho do

corpo técnicos do BNDES.

MINERAIS CRÍTICOS

No evento, o BNDES e a Petrobras anunciaram uma parceria para construir iniciativas de pesquisa, desenvolvimento e inovação relacionadas a minerais críticos e estratégicos, essenciais às cadeias de transição energética e de óleo e gás.

A parceria inclui troca de informações e análises das principais lacunas de capacidade produtiva ou tecnológica.

A presidente da estatal de petróleo, Magda Chambriard, afirmou que a empresa quer “dominar o cenário de tecnologia em minerais críticos”. “O Brasil tem uma posição privilegiada nesse contexto, e a gente quer participar disso. Queremos no Brasil uma cadeia global de fornecimento. Queremos a Petrobras participando dessa cadeia global”, afirmou.

VOOS DOMÉSTICOS

Brasil bate recorde de passageiros em 2026

O Brasil registrou um recorde na movimentação de passageiros domésticos nos primeiros cinco meses de 2026, segundo dados compilados pelo Ministério do Turismo e divulgados nesta segunda-feira (22) pela Agência Nacional de Aviação Civil (Anac).

De janeiro a maio, 42 milhões de pessoas embarcaram em viagens em território nacional, número 6% maior que os 39,8 milhões de passageiros registrados no mesmo período do ano passado. Foi a primeira vez na história que o Brasil ultrapassou a marca de 42 milhões de passageiros no período.



Até maio, 42 milhões de pessoas embarcaram em viagens nacionais

O resultado de maio também foi recorde: no mês, 8,31 milhões de passageiros voaram pelo Brasil – número 2% maior

que os 8,16 milhões contabilizados em maio de 2025. A movimentação de maio de 2026 foi a maior desde o início da série histórica, em 2000.

TURISMO AQUECIDO

Para o ministro do Turismo, Gustavo Feliciano, os números refletem “o excelente momento que o turismo brasileiro vive atualmente”. “Significa que o brasileiro está com mais confiança, mais renda e mais desejo de conhecer as belezas do seu próprio país. Cada avião cheio representa hotéis movimentados, restaurantes trabalhando a pleno vapor, o comércio local aquecido

e, o mais importante, geração de emprego e renda, desde as grandes capitais até os pequenos municípios turísticos”, explicou.

Feliciano disse ainda que os recordes são fruto de um trabalho sério de estruturação dos destinos brasileiros, de promoção das rotas nacionais e de parcerias para tornar as viagens mais acessíveis.

“O turismo é a força motriz do novo Brasil: um setor sustentável, vibrante e que orgulha a todos nós. Vamos continuar trabalhando para que ainda mais brasileiros possam viajar, descobrir nossas riquezas e fortalecer a nossa economia”, avaliou.

PAA

Agricultores familiares aumentam renda em 30% com programa federal

Uma das alegrias da agricultora piauiense Célia Maria da Silva Soares, de 66 anos, é quando os quatro netos invadem a cozinha de sua casa e sentam-se à mesa para comer um “prato” de feijão verde. Além do tempero especial de “amor de vô”, eles adoram o prato, acompanhado pela farinha de mandioca que ela produz e o cheiro verde que saiu da mesma plantação. Nada de refrigerante. As frutas da horta viram suco para as crianças.

A roça da “vó Célia” fica no Assentamento Santana Nossa Esperança, na zona rural de Teresina (PI). Além de abastecer o paladar das crianças e dos dois filhos, Célia e o marido, Francisco, plantam, como agricultores familiares, para vender ao Programa de Aquisição de Alimentos (conhecido como PAA) do governo federal. “Isso melhorou muito a nossa vida”, afirmou.

Esse programa é de 2003 e prevê que os produtos dos agricultores familiares, como Célia, cheguem de graça a pessoas em vulnerabilidade em todo o Brasil, doados pelo governo a organiza-



Célia Silva é uma das beneficiadas pelo programa do governo federal

ções das redes socioassistenciais, públicas e filantrópicas.

Se faz diferença no prato das pessoas, também provoca mudança na vida dos agricultores. Segundo estudo divulgado nesta segunda-feira (22) pelo governo federal, os agricultores familiares atendidos pelo Programa de Aquisição de Alimentos (PAA) tiveram um aumento de até 30% na renda.

A pesquisa foi desenvolvida pela Universidade Federal do ABC (UFABC) e pelo Centro Brasileiro de Análise e Planejamento (Cebap). Desde o início de 2023, o governo federal investiu cerca de R\$ 2 bilhões no programa para adquirir 376,6 mil toneladas de alimentos para todo o país.

No período, cerca de 140 mil agricultores familiares venderam a produção para o programa. Esses recursos beneficiaram ao menos 9 milhões de pessoas. O programa chegou a 9.310 entidades receptoras de alimentos.

No caso de Célia, já são 20 anos na roça de um terreno do Incra, o Instituto Nacional de Colonização e Reforma Agrária, que fica a cerca de seis quilômetros da casa dela. Desde que foi beneficiada pelo programa do governo, na última década, ela conseguiu melhorar a “casa simples”. “Hoje é tudo na cerâmica”. É o melhor momento desde que saiu da cidade de Piri-piri para tentar a vida em Teresina, a 150 quilômetros de distância. Além de conseguir vender os produtos ao governo, Célia e Francisco “amam” viver no assentamento porque conseguem levar o que plantam para a quitanda da comunidade.

Programa reduz a dependência

Segundo estudo apresentado pelo Ministério do Desenvolvimento Social e Combate à Fome, a implementação do PAA foi capaz de reduzir em até 57% a chance de permanência dos agricultores no Cadastro Único.

O estudo revelou ainda que os beneficiários da modalidade “Compra com Doação Simultânea” tiveram aumento médio de R\$ 50 na renda per capita, o equivalente a um crescimento de

30%. O estudo identificou que 75% desses agricultores estão inscritos no Cadastro Único. Para os beneficiados pelo PAA de venda de leite, o aumento médio foi de R\$ 32 por pessoa, o que representou um aumento de 19% na renda. A pesquisa registrou ainda aumento da participação de povos indígenas (de 0,7% a 6%) entre 2022 e 2024, após a ampliação da prioridade para esse público na execução do programa.



Em 2024, o PAA esteve presente em 3.334 municípios (60% do total das cidades brasileiras), em todas as regiões

IRPF 2026

Restituição: 2º lote pode ser consultado hoje

A Receita Federal libera nesta terça-feira (23) a consulta ao segundo lote de restituição do Imposto de Renda Pessoa Física (IRPF). O lote é o maior da história em quantidade de contribuintes contemplados (9.585.797). Serão pagos R\$ 16 bilhões em créditos. O valor pago será igual ao do primeiro lote de restituição deste ano, registrado no dia 29 de maio deste ano.

A consulta pode ser feita a partir das 9h, pelo site da Receita Federal, na opção “Meu Imposto de Renda” e depois “Consultar minha restituição”.

Também é possível consultar pelo aplicativo da Receita Federal para tablets e smartphones. “O volume recorde de pagamentos reforça o esforço do órgão em tornar o processo de restituição cada vez mais rápido, eficiente e abrangente”, explica a Receita. O crédito bancário será



Etapa é a maior da história em número de contribuintes contemplados

realizado no dia 30 de junho. Do total, R\$ 4.494.204.020,63 serão destinados a contribuintes com prioridade legal, distribuídos da seguinte forma:

- Idosos acima de 80 anos: 155.060 restituições
- Idosos entre 60 e 79 anos: 1.106.923 restituições
- Pessoas com deficiência física, mental ou moléstia

grave: 106.294 restituições

- Contribuintes cuja maior fonte de renda seja o magistério: 507.768 restituições

Outras 7.709.752 restituições serão destinadas a contribuintes sem prioridade legal, mas que utilizaram a declaração pré-preenchida e/ou optaram por receber via PIX.



SAÚDE

SUS volta a aplicar duas doses de reforço da vacina contra a pólio

Mudança vale a partir de agosto, por meio de imunizante injetável, em crianças de 4 anos

A partir de agosto, todas as crianças de 4 anos vão receber mais uma dose de reforço da vacina contra a poliomielite. Com isso, o Sistema Único de Saúde (SUS) volta a oferecer o esquema que era feito até 2024, mas agora exclusivamente com a vacina injetável. Até aquele ano, todas as crianças recebiam três doses da vacina injetável, feita com o vírus inativado. E, posteriormente, duas doses de reforço com a vacina oral, de vírus enfraquecido, a famosa gotinha.

No entanto, como em situações muito raras, o vírus atenuado da vacina oral pode sofrer mutações e provocar a doença, o Ministério da Saúde decidiu utilizar exclusivamente a vacina injetável, suprimindo a segunda dose de reforço. Com a mudança mais recente, o esquema volta a ser:

- Três doses aos 2, 4 e 6 meses para conferir proteção básica;
- Duas doses de reforço aos 15 meses e aos 4 anos de idade, para complementar a prevenção.

Nas cinco ocasiões serão aplicadas a vacina inativada injetável. Todas as crianças menores de 5 anos que não tiverem recebido as cinco doses



A partir de agosto, serão três doses aos 2, 4 e 6 meses e duas de reforço aos 15 meses e aos 4 anos de idade

deverem ser levadas ao posto de saúde para verificar a necessidade de atualização vacinal.

A mudança no esquema de vacinação foi decidida após reunião da Câmara Técnica Assessora em Imunizações e comunicada pelo Programa Nacional de Imunizações (PNI) em uma nota técnica na semana passada. Ela passa a valer a partir do dia 3 de agosto.

A diretora da Sociedade Brasileira de Imunizações (SBI), Isabela Ballalai, explica que o reforço é necessário porque a proteção conferida pela vacina cai com o passar do tempo. Logo, as doses adicionais garantem que ela permaneça alta.

“A pólio está controlada entre nós. No entanto, a situação mundial vem apresentando surtos localizados que preocupam e aumentam o risco de chegar ao país. Então é melhor manter o esquema de dois reforços. Este é o padrão da Organização Mundial de Saúde”, complementa.

Ainda de acordo com Isabela Ballalai, a vacina é recomendada aos menores de 5 anos porque essa é a faixa etária que têm maior risco de desenvolver quadros graves após a infecção pelo vírus. No entanto, em situações de surto, os adultos também podem ser vacinados. O Brasil não registra casos de

poliomielite há 37 anos e em 1994 recebeu o certificado de área livre de circulação do vírus. No entanto, apesar de estar erradicado em grande parte do globo, o vírus da pólio ainda circula em alguns países e a vacinação é a única forma de prevenir a doença e evitar que ela volte a causar surtos, como foi no passado.

Entre os anos de 1968 e 1989 o Brasil registrou mais de 26 mil infecções por pólio. Geralmente o vírus causa sintomas leves, mas ele pode atingir o sistema nervoso central e causar paralisia e morte. Por isso, a poliomielite também é chamada de “paralisia infantil”.

DOAÇÃO

Hemocentro promove coleta de sangue nesta quinta (25)

A Fundação Hemocentro de Brasília (FHB) promove, nesta quinta-feira (25), coleta de sangue na Faculdade Presbiteriana Mackenzie. A unidade móvel vai atender os doadores das 9h às 16h no estacionamento da instituição, na SGAS 902. Os interessados podem agendar a doação pelo site ou pelo telefone 160, opção 2. O Hemocentro também disponibilizará atendimento sem agendamento, conforme a capacidade máxima da estrutura.

Durante a ação na faculdade, as pessoas inscritas na 2ª Corrida Tá no Sangue Run poderão retirar os seus kits oficiais de participação. A reti-

Unidade Móvel tem vagas abertas para agendamento na Asa Sul; ação também será ponto de retirada de kits para a 2ª Corrida Tá no Sangue Run



rada do material ocorrerá no mesmo local, das 10h às 20h.

As inscrições para a corrida, que une esporte e conscientização sobre a importância da doação de sangue no Distrito Federal, continuam abertas e vão até esta quinta-feira (25) pelo site oficial do evento com taxa de

inscrição no valor de R\$ 119. As vagas são limitadas para a prova que ocorre neste sábado (27), com largada às 17h30, no Memorial dos Povos Indígenas, oferecendo percursos de 3 km para caminhada e 6 km para corrida. Os participantes cadastrados receberão um kit composto

SERVIÇO

- **Coleta Externa (Unidade Móvel):** Quinta-feira (25), das 9h às 16h.
- **Retirada de kits da corrida:** Quinta-feira (25), das 10h às 20h. **Local:** Faculdade Mackenzie (SGAS 902, Asa Sul).
- **Agendamento de doações:** Pelo site agenda.df.gov.br ou telefone 160, opção 2.
- **Data da corrida:** Sábado (27), às 17h30, no Memorial dos Povos Indígenas.

por sacochila, cantil, boné, camiseta e medalha, além de brindes dos patrocinadores, e haverá premiação para os primeiros colocados de cada categoria.

EDUCAÇÃO

PND 2026: inscrições vão até 3 de julho; prova será em 20 de setembro

As inscrições para a Prova Nacional Docente (PND) de 2026 estarão abertas de 22 de junho a 3 de julho, e devem ser feitas exclusivamente pelo Sistema PND no portal do Instituto Nacional de Estudos e Pesquisas Educacionais Anísio Teixeira (Inep).

Podem participar da PND os estudantes concluintes de cursos de licenciaturas, inscritos no Exame Nacional de Desempenho dos Estudantes (Enade) das Licenciaturas, bem como os demais interessados em participar de concurso ou processo seletivo promovido pela União, estados, distrito federal e municípios que adotem o resultado da avaliação como etapa de processo de admissão próprio.

Em 2025, a prova teve a adesão voluntária de 1.530 redes públicas de ensino para uso dos resultados da PND em processos de seleção para o magistério público, sendo 22 redes estaduais, 18 capitais e 1.490 outros municípios.

ACESSIBILIDADE E INCLUSÃO

No período de inscrição – 22 de junho a 3 de julho, o candidato que quer ser tratado pelo nome social deve

assinalar a opção. O benefício é destinado à pessoa que se identifica e quer ser reconhecida socialmente em consonância com sua identidade de gênero. É pré-requisito que o participante tenha o nome social cadastrado na Receita Federal. Aquele participante que necessitar de atendimento especializado deverá, no ato da inscrição, informar as condições que motivam o pedido e indicar os recursos de acessibilidade que necessita.

O atendimento especializado é destinado a pessoas com deficiência (PCD), com transtornos do neurodesenvolvimento, como Transtorno do Déficit de Atenção com Hiperatividade (TDAH), Transtorno do Espectro Autista (TEA); gestantes, lactantes, diabéticos, idosos ou com outras condições específicas.

Na sua solicitação: baixa visão, cegueira, visão monocular, deficiência física, deficiência auditiva, surdez, deficiência intelectual, surdocegueira, dislexia, Transtorno do Déficit de Atenção com Hiperatividade (TDAH), Transtorno do Espectro Autista (TEA), discalculia, diabetes, fibromialgia, transtornos mentais, gestante, lactante, idoso e/ou outra condição específica.



Provas serão aplicadas em 20 de setembro em todo o Brasil

Taxa de inscrição é de R\$ 80

O valor da taxa de inscrição será de R\$ 85 para os candidatos não isentos. A GRU Cobrança usada para o pagamento da taxa de inscrição da PND deve ser gerada pelo Sistema PND e o pagamento poderá ser efetuado em qualquer banco, casa lotérica ou aplicativos bancários até o dia 8 de julho.

As provas serão aplicadas no dia 20 de setembro

em todos os estados e no Distrito Federal, nos municípios listados no Sistema PND e no Portal do Inep.

A prova, com duração total de cinco horas e 30 minutos será composta por uma parte de formação geral docente, comum aos cursos de todas as áreas, e uma de componente específico, próprio de cada área de avaliação das licenciaturas.

WAZAAAAAP?

TODO MUNDO EM PÂNICO

18

VERIFIQUE A CLASSIFICAÇÃO INDICATIVA

ESTE FILME CONTÉM OS 3 RECURSOS DE ACESSIBILIDADE EM CUMPRIMENTO A LEI Nº 13.146/2015/AUDIODESCRICÇÃO, LEGENDA DESCRITIVA E LIBRAS. CONSULTE A DISPONIBILIDADE EM SEU CINEMA FAVORITO.

HOJE NOS CINEMAS

SPIELBERG DIA D

HISTÓRIA POR STEVEN SPIELBERG ROTEIRO DE DAVID KOEPP
DIRIGIDO POR STEVEN SPIELBERG

12

HOJE NOS CINEMAS



HORÓSCOPO

ÁRIES 21/03 A 20/04

Ótimo dia para cuidar da saúde e aproveitar o sábado com caminhadas e momentos de descanso. Use sua determinação para conquistar metas financeiras com foco. No amor, diálogo é essencial para evitar mal-entendidos, e quem está solteiro pode despertar interesse por um colega. Aproveite! Cor: PINK Palpite: 15, 24, 33.

TOURO 21/04 A 20/05

Hoje seu carisma fica em alta e o sucesso chega com boas notícias. Seja prudente com os gastos, mas aproveite o período sortudo para equilibrar suas finanças. No amor, sua charmosa energia atrai paqueras, mas evite ciúmes para manter o clima leve e harmonioso. Cor: AZUL-CLARO Palpite: 36, 27, 18.

GÊMEOS 21/05 A 21/06

A Lua entra na fase Crescente, trazendo movimento ao seu lar e família. Seja mais tolerante, especialmente pela manhã, e evite críticas excessivas no trabalho. No amor, a nostalgia pode aparecer, mas o dia promete oportunidades para renovar seu romance e seguir em frente. Cor: LILÁS Palpite: 15, 59, 53.

CÂNCER 21/06 A 20/07

Hoje, paciência é fundamental, mas boas surpresas estão por vir. Com confiança e jogo de cintura, você pode alcançar metas importantes, mesmo com pequenos obstáculos. A Lua Crescente aprimora sua comunicação, tornando o dia ideal para se conectar com alguém especial. Aproveite! Cor: AZUL-ROYAL Palpite: 43, 11, 07.

LEÃO 22/07 A 22/08

O sábado traz altos e baixos nas finanças, mas seus esforços são recompensados, com bons ganhos vindo mais tarde. No trabalho, evite ansiedade e aja com calma. No amor, cuidado com ciúmes e possessividade para manter a harmonia. Aproveite o dia com confiança. Cor: PRETO Palpite: 51, 53, 26.

VIRGEM 21/08 A 22/09

A Lua chega no seu signo e traz energia renovada e vitalidade para o dia. Evite sobrecarregar-se pela manhã, mas o astral melhora e você fica cheio de disposição. No amor, seu charme fica irresistível, prometendo emoções fortes e momentos animados com quem você gosta. Cor: LARANJA Palpite: 12, 19, 10.

LIBRA 23/09 A 22/10

Cuide da sua saúde e evite mudanças abruptas hoje. Nos relacionamentos e finanças, a comunicação pode exigir esforço, mas sua intuição fica afiada para orientar seus ganhos. No amor, dispense expectativas excessivas e aproveite a chama que Marte acende na paixão, com alguém misterioso e sedutor. Cor: VIOLETA Palpite: 26, 15, 33.

ESCORPIÃO 23/10 A 21/11

A Lua favorece o convívio social, incentivando encontros e novas amizades. Controle os gastos e evite estresse nas primeiras horas. Com Marte despertando paixão, o romance pode evoluir rapidamente, mas o dia também pede paciência e perdão para aproveitar momentos especiais ao lado de quem ama. Cor: VERDE-CLARO Palpite: 07, 20, 25.

SAGITÁRIO 22/11 A 21/12

Dia de equilibrar responsabilidades e diversão. Com determinação e foco, você consegue cumprir suas tarefas, mesmo em meio a possíveis divergências nos contatos. No amor, é preciso jogo de cintura para evitar tensões, mas as paqueras ganham destaque ao longo do dia, trazendo boas oportunidades. Cor: BRANCO Palpite: 38, 52, 25.

CAPRICÓRNIO 22/12 A 21/01

Hoje a Lua em Virgem traz foco nos detalhes e na rotina, mas imprevistos podem surgir cedo. Cuide da saúde, evitando mudanças bruscas, e seja paciente no amor, especialmente em relacionamentos à distância. Aproveite o potencial de novas conexões que o dia traz. Cor: CINZA Palpite: 59, 04, 49.

AQUÁRIO 21/01 A 19/02

Hoje, a Lua Crescente recomenda cautela nas finanças e no coração, evitando gastos impulsivos. No ambiente familiar, a tolerância é essencial para evitar tensões, mas Marte ajuda a melhorar o clima em casa. No amor, deixe as coisas acontecerem naturalmente, com o romance em destaque. Cor: GOIABA Palpite: 21, 39, 19.

PEIXES 20/02 A 20/03

Hoje a Lua em Crescente reforça sua conexão com os outros! No trabalho, a performance em equipe fica favorecida, mas cuidado com as distrações matinais. No amor, evite pressa e dê espaço ao seu parceiro para fortalecer os laços de forma leve e natural. Cor: BEGE Palpite: 14, 60, 23.



O DIA DE ONTEM foi de muitas alegrias e manifestação de carinho para Rita Márcia Machado. Professora com bela história de vida, integrante da tradicional sociedade de Brasília e a de Mato Grosso, ela trocou de idade. Sempre presente nos eventos filantrópicos, seu trabalho, seu estilo e charme já são reconhecidos nacionalmente. Exemplo de esposa, mãe e amiga, ela merece todos os nossos aplausos e carinho.



UM FINAL DE SEMANA para celebrar a vida levou a aniversariante Stella Guerra e família para a cidade de Gramado. Devidamente aquecida por causa do frio gaúcho, ela esbanjou elegância e matou a saudade do seu estado natal.



MARLENE GALEAZZI

marlenegaleazzi@gmail.com
marlenegaleazzi

A notícia como deve ser dada. Seja qual for o segmento. Sociedade, política, curiosidades e gossip.

NOITE DE INAUGURAÇÃO

EM NOITE PRESTIGIADA, o Grupo MED+, maior empresa de emergências aeroportuárias da América Lstina, inaugurou sua nova sede em Águas Claras. Agora, Brasília passa a concentrar um dos principais centros de controle operacional em saúde emergencial do país. A capital dá as boas vindas.

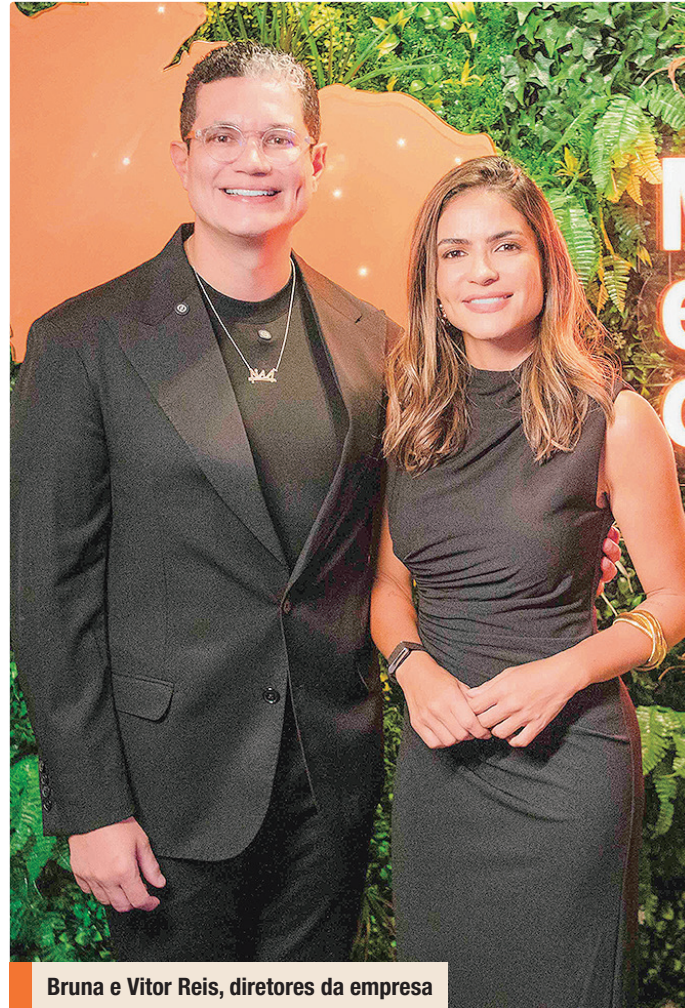

Bruna e Vitor Reis, diretores da empresa



Thiago e Danubia Azara



Francisco e Elza Geronimo



Juliano Serotini e Paulo Octávio



Fabrizio Gueratto, Claudio Galante e Paulo Cunha



MAIS UMA CONQUISTA para o premiado advogado Estenio Campelo. Ele foi agraciado com a "Medalha Comenda Conde de Resende", pela Câmara Municipal de Resende, Rio de Janeiro. Na foto, Estenio com o presidente da Câmara de Vereadores, Sandro Ritton, e o Juiz da Comarca de Resende, dr., Hindenburgo Cabral Brasil. Parabéns da coluna.

PALAVRAS CRUZADAS DIRETAS

www.coquetel.com.br

© Revistas COQUETEL

Marca comum na pele do estabano	A doença como a gripe	Caloria (abrev.)	A terra natal (fig.)	Patente mais alta do Exército	Opção de passageiros na viagem de avião
Hábito que diminui a produção de lixo				Situação que demanda atendimento do Samu	
Guia que auxilia o viajante	Trabalhar muito (pop.) Bases (fig.)			Maria Antonieta, rainha de-capitada	
Osso triangular do joelho		Prender Proteção do boné	Limite do curral As laranjas, pela cor		
Eu e você		Expressão gaúcha Área do porto		Litro (símbolo)	
Estado natal do cantor Wagner	Réptil mestre do distarce Origem				
		Tambor de cerimônias de Umbanda		Lance do tênis	
Passe que resulta em gol	Espevitadas; agitadas		Claudia (?), atriz Nem, em inglês		
Objetivo primário da ONU		Saudação ao telefone		Interjeição de mortaria	
Inês Pedrosa, escritora portuguesa	Oneroso Teatro da Belle Époque			"Um (?) não justifica outro" (dito)	
Diretrizes para usuários de sites			Moeda do Japão Caridosa		
O (?), aquele que se tem em alta conta	Luiza Erundina, política		Filho de Homer Simpson (TV)		
Sala de arquivos da era digital		Fator de depreciação de bens		Diadema, no ABCD paulista	

BANCO — nor. 4/part. 6/pateia. 8/atabaque. 3/ace

69

#FaçaCoquetel
Assine e receba no conforto da sua casa!

www.assinecoquetel.com.br

Assine nosso site!

COQUETEL

Solução

S	O	V	D	E	S	V	R
O	H	O	S	N	T	V	L
L	H	V	B	D	O	C	I
S	M	E	I	S	V	H	G
S	E	H	V	B	V	J	I
S	V	O	T	V	Z	V	J
V	I	C	N	E	L	S	I
E	O	V	H	V	I	V	E
O	N	T	V	H	V	E	O
O	V	E	T	V	W	C	W
J	G	H	V	B	S	O	N
V	J	E	O	V	T	E	L
H	E	I	O	V	T	E	V
V	W	H	V	H	W	O	
M	E	G	V	T	C	E	R
W	A	H					

ESPORTE

Seleção brasileira realiza o último treino antes de enfrentar a Escócia

Elenco treina com 25 jogadores, exceção apenas de Raphinha, que é desfalque por lesão na coxa direita

Tudo pronto para o último jogo do Brasil na fase de grupos da Copa do Mundo.

A seleção brasileira fez o último treino antes de enfrentar a Escócia na manhã desta terça-feira (23), em Nova Jersey, antes de embarcar para Miami, local do duelo. O goleiro Alisson, poupado do treino de segunda por controle de carga, treinou normalmente. O atacante Neymar também trabalhou com o grupo mais uma vez e tende a ser a principal novidade entre os relacionados para a partida.

Ancelotti faz os últimos testes para definir a escalação do terceiro jogo do Grupo C. Na segunda, o italiano observou Luiz Henrique e Rayan na vaga de Raphinha, e não fez indicações em campo de poupar os pendurados Douglas Santos e Casemiro. O treinador também chegou a observar Léo Pereira no lugar de Gabriel Magalhães, e Endrick no ataque, junto de Matheus Cunha, como variação.

A principal dúvida para o jogo é sobre quem será o substituto do atacante Raphinha, que deixou o último jogo, contra o Haiti, com lesão muscular. Luiz Henrique, Rayan



Neymar trabalha normalmente pelo terceiro dia seguido e deve ser relacionado para o duelo contra a Escócia

e Endrick são as principais opções; Martinelli, apesar de já utilizado pelo treinador pela direita, disse em entrevista coletiva que tem preferência para atuar pelo lado esquerdo.

Atualmente empatado com o Marrocos, o Brasil mira a liderança do Grupo C, fator fundamental para as próximas fases. Sendo primeiro ou segundo, o compromisso seguinte do Brasil será na segunda-feira, a depender da posição para definir o horário.

A seleção viaja nesta tarde para Miami, onde o técnico Carlo Ancelotti e um jogador concederão a entrevista oficial da Fifa. O jogo desta quarta-feira às 19h, no Estádio de

Miami. Escócia e Brasil joga nesta quarta-feira (24) às 19h (de Brasília), com transmissão da CazéTV, disponível sem custo adicional no Disney+.

EXPECTATIVA

O grande mistério na Canarinho é o substituto de Raphinha, vetado por conta de uma lesão muscular na coxa direita. Luiz Henrique, Rayan e Endrick disputam posição. Neymar vem treinando e pode ser relacionado, mas vai começar no banco. A tendência é que a equipe vá a campo com Alisson, Danilo, Marquinhos, Gabriel Magalhães e Douglas Santos; Casemiro, Bruno Guimarães e Lucas Paquetá;

Rayan (Luiz Henrique ou Endrick), Matheus Cunha e Vinícius Júnior.

PROVÁVEIS ESCALAÇÕES

ESCÓCIA: Angus Gunn, Aaron Hickey, Grant Hanley, Jack Hendry e Andy Robertson; Ben Gannon-Doak, Scott McTominay, Lewis Ferguson e John McGinn; Che Adams e Lawrence Shankland. **Técnico:** Steve Clarke.

BRASIL: Alisson; Danilo, Marquinhos, Gabriel Magalhães e Douglas Santos; Casemiro, Bruno Guimarães e Lucas Paquetá; Luiz Henrique (Rayan), Matheus Cunha e Vinícius Júnior. **Técnico:** Carlo Ancelotti.

Inglaterra e Gana disputam a ponta do Grupo L; Pelo K, Portugal busca se aproximar da Colômbia

A Copa do Mundo 2026 terá quatro confrontos nesta terça-feira (23), pela segunda rodada dos grupos K e L. A primeira partida será entre Portugal e Uzbequistão, às 14h, em Houston. Às 17h, a Inglaterra enfrentará a seleção de Gana, na cidade de Boston. Mais tarde, às 20h, será a vez de Panamá e Croácia se enfrentarem em Toronto.

Com saldo positivo de 2 gols, após ter vencido o Uzbequistão por 3 a 1, a Colômbia assumiu a liderança do Grupo K, com 3 pontos. As chances de classificação ficaram maiores após o empate, na primeira rodada, entre Portugal

JOGOS DESTA TERÇA		
14h	Portugal x Uzbequistão	Grupo K
17h	Inglaterra x Gana	Grupo L
20h	Panamá x Croácia	Grupo L
23h	Colômbia x RD do Congo	Grupo K

e Congo, em 1 a 1. Caso vença o Congo na partida desta terça-feira, a Colômbia encaminha a classificação para a segunda fase.

Com o ponto obtido diante de Portugal, o Congo entra em campo ciente de que o empate diante da Colômbia já é um bom

resultado, uma vez que a última partida da primeira fase será contra a equipe mais fraca do grupo, o Uzbequistão.

Considerado favorito no grupo, Portugal encara o Uzbequistão, única equipe a não pontuar na primeira rodada, com

saldo negativo de dois gols. A partida é, portanto, decisiva para a equipe asiática, que precisa, além de pontos, diminuir o saldo de gols negativo para ser classificada pelo menos entre os terceiros colocados com melhores campanhas.

Classificação do Grupo K: 1º) Colômbia, 3 pontos e saldo de 2 gols; 2º) Portugal, 1 e saldo zero; 3º) República do Congo, 1 e saldo de zero; e 4º) Uzbequistão, 0 e saldo de -2 gols.

GRUPO L

Pelo Grupo L, o confronto desta terça-feira será entre os dois líderes da chave, ambos com 3 pontos obtidos após vitórias na primeira rodada. A partida entre Inglaterra e Gana deve começar a definir o cenário da chave, com uma das equipes despontando para a liderança do grupo.

A Inglaterra fechou a 1ª rodada liderando por saldo de gols, após a vitória por 4 a 2 sobre a Croácia. Gana também venceu na estreia, ao bater o Panamá por 1 a 0. Uma vitória sobre a rival desta rodada pode colocar os africanos na liderança do grupo pelo critério de pontos. Um empate mantém a Inglaterra na liderança, com um gol a mais de saldo.

A Croácia e Panamá correm por fora, tentando marcar seus primeiros pontos na competição e, quem sabe, seguir com chances de classificação. Como as oito melhores campanhas dos terceiros colocados na fase de grupos avançarão para a próxima fase, o jogo de hoje promete ser de muita batalha em campo.

Classificação do Grupo L: 1º) Inglaterra, 3 pontos e saldo de 2 gols; 2º) Gana, 3 pontos e saldo de 1 gol; 3º) Panamá, 0 ponto e saldo de -1 gol; 4º) Croácia, 0 ponto e saldo de -2 gols.

Lionel Messi se isola na artilharia das Copas e Argentina vai ao mata-mata

Em 22 de junho de 1986, nas quartas de final da Copa do Mundo, Diego Armando Maradona garantiu a vitória da Argentina sobre a Inglaterra, por 2 a 1, com dois gols épicos. Um deles, de mão, entrou para a história como a "mão de Deus", diante das arquibancadas do Estádio Azteca, na Cidade do México.

Exatamente 40 anos depois, outro camisa 10 argentino entrou para a história do futebol: nesta segunda-feira (22), Lionel Andrés Messi (foto) se isolou como o maior artilheiro dos Mundiais masculinos ao balançar as redes duas vezes no triunfo sobre a Áustria, por 2 a 0, em Dallas, nos Estados Unidos.

A partida foi o segundo confronto dos argentinos na primeira fase, pelo Grupo J, e garantiu a classificação para o mata-mata.

RECORDE PODE AUMENTAR

O craque de 38 anos iniciou o jogo empatado com o ex-atacante alemão Miroslav Klose, com 16 gols. Com os dois que marcou, chegou a

18, assumindo também a artilharia da Copa deste ano, com quatro gols. E o recorde ainda pode aumentar, já que a Seleção Argentina tem, ao menos, outros dois compromissos no Mundial: a terceira rodada da fase de grupos e os 16 avos de final, a primeira do mata-mata.

Messi atingiu outras marcas relevantes: são seis jogos seguidos de Copa fazendo gols — ele também havia balançado as redes nas quatro últimas partidas da edição de 2022, no Catar, em que a Argentina foi campeã.

O argentino se iguala aos ex-atacantes Just Fontaine, francês que brilhou no Mundial de 1958, e ao brasileiro Jairzinho, que marcou em todas as partidas da campanha do tri, em 1970.

Além disso, o craque se isolou como o jogador com mais vitórias em Copas, atingindo 18 triunfos e deixando novamente Klose para trás. O alemão ganhou 17 partidas.

Pela última rodada da fase de grupos, os hermanos voltam a jogar em Dallas, agora com a seleção jordaniana, às 23h de sábado (27). No mesmo dia e horário, os austríacos medem forças com os argelinos, em Kansas City.

ARGÉLIA 2 X 1 JORDÂNIA

A Argélia marcou duas vezes em lances de escanteio, virou sobre a estreante Jordânia e venceu por 2 a 1, em Santa Clara, em duelo pela segunda rodada do grupo J da Copa do Mundo. O resultado eliminou o país do Oriente Médio de maneira antecipada.



Depois de chuva e pausa, França de Mbappé não dá chances ao Iraque

Demorou quase quatro horas, mas o jogo entre França e Iraque chegou ao fim na noite desta segunda-feira (22). Pela primeira vez na Copa do Mundo de 2026, a pausa por motivos climáticos — tão comum durante o Mundial de Clubes do ano passado — paralisou um jogo.

Após o alerta de tempestade e trovões na Filadélfia, os franceses bateram o Iraque por 3 a 0, com dois gols de Mbappé (foto), que agora tem o mesmo número de gols de Klose em Copas, e superando Ronaldo.

Dembélé fez o terceiro da França, que soma seis pontos em duas rodadas no grupo I, ocupando momentaneamente a liderança da chave e garantindo a classificação à próxima fase.

O jogo se estendeu por tanto tempo que o segundo tempo



coincidiu com o primeiro tempo de Noruega x Senegal, marcado para começar três horas depois do início do duelo na Filadélfia.

Com os 3 a 0, a França mantém os 100% de aproveitamento e na última rodada faz o duelo pela liderança do grupo com a Noruega, na sexta (26), em Boston. Já o Iraque encara Senegal, no mesmo dia, em Toronto.

Com brilho de Haaland, Noruega vence Senegal e se classifica

A Noruega venceu Senegal nesta segunda-feira (22), em Nova Jersey, nos Estados Unidos, por 3 a 2, em jogo válido pela 2ª rodada da fase de grupos da Copa do Mundo 2026. Os gols da partida foram marcados por Marcus Pedersen e Erling Haaland (duas vezes), para os noruegueses, e Ismaila Sarr (duas vezes), para os senegaleses.

A vitória, porém, não foi o suficiente para a Noruega ultrapassar a França na liderança do Grupo I. O gol sofrido nos acréscimos do segundo tempo deixou a seleção norueguesa com um a menos que a francesa no saldo.

De qualquer maneira, noruegueses e franceses somam seis pontos cada e já

estão garantidos na segunda fase (16 avos de final) da Copa do Mundo. A partida final entre as duas seleções definirá quem avança como líder, com a França jogando pelo empate. Senegal, assim como Iraque, que perdeu para os franceses, ainda tem chance de se classificar se terminar a fase de grupos entre os oito terceiros melhores colocados.

COMEMORAÇÃO VIKING

Após o fim do jogo e a classificação garantida ao mata-mata da Copa do Mundo, o elenco da Noruega se juntou à torcida na comemoração da "remada viking" que vem ganhando o carinho do público na competição.

MANEQUIM FILMES E CONSPIRAÇÃO APRESENTAM

QUINZE DIAS

DIRIGIDO POR DANIEL LIEFF

BASEADO NO LIVRO DE VITOR MARTINS

SOMENTE NOS CINEMAS

14