



PASSE LIVRE

ESTUDANTES DO DF TERÃO TARIFA ZERO NO TRANSPORTE PÚBLICO

A medida consta do Projeto de Lei nº 44/2023, de autoria do deputado Ricardo Vale (PT), aprovado na última sessão deliberativa da Câmara Legislativa antes do recesso parlamentar.

PÁGINA 3

SAÚDE

CBESP: BRASIL TERÁ CENTRO PARA ENFRENTAR EMERGÊNCIAS

Expectativa é que a instituição seja criada até o final deste ano e possa tornar o país mais resiliente e preparado para enfrentar futuras epidemias, surtos e outras demandas sanitárias. **PÁGINA 6**



FOTO: ROYEM/ISSA/AGÊNCIA BRASIL

POLÍTICA

'PAUTA-BOMBA' SEGUE NA PROGRAMAÇÃO DA PRÓXIMA SEMANA

Davi Alcolumbre manteve a análise da PEC que cria a aposentadoria especial para agentes comunitários de saúde. Proposta pode render impacto de R\$ 30 bilhões. **PÁGINA 4**



COLUNA

MARLENE GALEAZZI

PÁGINA 7



FOTO: ©EPA

COPA DO MUNDO

ESPANHA DESPACHA PORTUGAL E BÉLGICA GOLEIA OS EUA POR 4 X 1

Fúria aplicou um castigo cruel à equipe de CR7 (foto) que deve se despedir das copas. No outro duelo, após polêmica por intervenção de Trump, EUA se despede. **PÁGINA 8**

CIDADES



FOTO: AGÊNCIA BRASÍLIA

CÂMERAS PARTICULARES PODEM SE INTEGRAR AO DF 360

Adesão é gratuita e permite que imagens captadas por equipamentos voltados a áreas de acesso público sejam compartilhadas com as forças de segurança. **PÁGINA 2**

CIDADES

É possível integrar câmeras pessoais com o sistema DF 360

Adesão é gratuita e pode ser feita por pessoas físicas e jurídicas; imagens compartilhadas auxiliam as investigações

Monitoradores, condomínios, empresas, órgãos públicos e demais instituições do Distrito Federal podem integrar suas câmeras de videomonitoramento ao sistema DF 360. A adesão é gratuita e permite que imagens captadas por equipamentos voltados a vias e áreas de acesso público sejam compartilhadas com as forças de segurança para apoiar ações de prevenção, atendimento de ocorrências e investigações – observando critérios técnicos e de proteção à privacidade.

O sistema faz parte da plataforma DF 360 – Segurança Integral, que integra ferramentas de monitoramento. Além do compartilhamento de imagens, a plataforma utiliza recursos como leitura automática de placas de veículos e reconhecimento facial.

Podem participar pessoas físicas e jurídicas que atendam aos requisitos estabelecidos – condomínios, estabelecimentos comerciais, universidades, agências bancárias, entidades da sociedade civil organizada, órgãos públicos, entidades



Plataforma DF 360 opera com recursos para leitura automática de placas de veículos e reconhecimento facial

públicas e privadas e empresas de segurança privada.

COMO INTEGRAR AS CÂMERAS

O cadastro é feito pelo portal oficial do DF 360, na opção “Cadastrar Minha Câmera”. Para iniciar o processo, é necessário acessar esta plataforma. Para pessoas jurídicas, é preciso informar os dados da instituição, CNPJ e representante legal.

Quando houver empresa terceirizada responsável pelo monitoramento, devem ser apresentados dois termos de cessão de uso de imagem: um da instituição participante e outro da empresa responsável pelo serviço. Para integrar o sistema, os equipamentos pre-

cisam estar voltados a vias ou áreas de acesso público, preservando a privacidade de ambientes particulares.

Outros requisitos técnicos são resolução mínima de 1 MP (720p), transmissão pelo protocolo RTSP, mínimo de 15 quadros por segundo (FPS), funcionamento contínuo, compatibilidade com integração via RTSP, armazenamento das imagens por pelo menos sete dias (em equipamento local ou na nuvem), adoção de protocolos de segurança da informação e acesso remoto por conexão criptografada. Não há prazo fixo para conclusão da análise e da integração, visto que o tempo varia conforme a complexidade de cada solicitação.

PRIVACIDADE E ACESSO ÀS IMAGENS

As forças de segurança podem acessar tanto as imagens transmitidas em tempo real quanto as gravações armazenadas pelas câmeras integradas, conforme previsto no Termo de Cessão de Uso de Imagem. O compartilhamento é destinado exclusivamente às atividades de segurança pública.

A plataforma também estabelece mecanismos para proteção das informações: as câmeras devem registrar apenas áreas públicas ou de acesso comum, enquanto o acesso às imagens é controlado e submetido a protocolos de segurança, auditoria e confidencialidade.

TAGUATINGA

Trânsito no Túnel Rei Pelé será interditado no dia 12 para simulado de emergência

O Túnel Rei Pelé ficará totalmente interditado no próximo domingo (12), das 9h às 12h, para mais um simulado integrado de atendimento a emergências com produto perigoso. A atividade tem caráter preventivo e poderá provocar alterações temporárias no trânsito da região. A orientação é que os condutores utilizem rotas alternativas e planejem seus deslocamentos.

As alterações viárias poderão afetar o fluxo de motoristas que circulam entre Taguatinga, Ceilândia, Samambaia e Águas Claras. Podem ocorrer intervenções temporárias nos acessos pela Avenida Comercial, Avenida Samdu, Pistão Norte, Pistão Sul, Avenida Elmo Serejo



Vias laterais ao túnel estarão liberadas durante a intervenção central

e Estrada Parque Taguatinga e Guará (EPTG). Durante os trabalhos, as vias auxiliares per-

manecerão liberadas, sob orientação dos agentes de trânsito e sinalização local.

AMBULANTES

Jogo entre Cruzeiro (MG) e Grêmio (RS) tem 60 vagas

A partida de futebol entre Cruzeiro (MG) x Grêmio (RS), que ocorrerá no próximo domingo (12), foram reservadas 60 vagas para o trabalho de ambulantes. São 30 oportunidades destinadas a barracas e 30 a caixeiros. Os interessados em obter a licença de trabalho devem comparecer nesta ter-

ça-feira (7), das 9h às 17h, ao Anexo do Palácio do Buriti, 9º andar, Sala 917.

É necessário apresentar original e cópia de documento pessoal com foto e comprovante de endereço no nome do ambulante ou declaração de residência (confira o edital).

A área de montagem para

barraca de alimentação é de 36 metros quadrados (6 m x 6 m) e a de artigos é de 20 metros quadrados (4 m x 5 m). A área destinada à circulante é de 4 metros quadrados para carrinho ou mesa retrátil e 6 metros quadrados para carrinho com churrasco. Não é permitida a montagem de estrutura com

mesas e cadeiras para utilização dos clientes.

Ambulantes que estiverem sem licença ou em desacordo com as regulamentações podem ser multados. Os que descumprirem as regras previstas no edital ficam impedidos de participar dos próximos três chamamentos.

ESTÁGIO

CIEE está com 552 vagas no DF; maior número é na área administrativa

O Centro de Integração Empresa-Escola – CIEE inicia o mês de julho com *552 vagas de estágio abertas no Distrito Federal*. As vagas contemplam estudantes do ensino médio, cursos técnicos e graduação e estão distribuídas entre empresas privadas, instituições de ensino e órgãos públicos parceiros.

farmácia (4), nutrição (3), saúde técnica (3) e outras áreas de formação. A diversidade de perfis amplia as possibilidades de inserção produtiva e desenvolvimento profissional para estudantes do Distrito Federal.

6,4 MIL VAGAS EM TODO O PAÍS

Em âmbito nacional, o Centro de Integração Empresa-Escola – CIEE está com 6,4 mil vagas nesta semana. Administração, Educação e Direito concentram as maiores demandas, enquanto São Paulo, Distrito Federal, Ceará e Bahia lideram a oferta de vagas no país.

INSCRIÇÕES

As inscrições são gratuitas e devem ser realizadas pelo portal [www.ciee.org.br] (http://www.ciee.org.br) ou presencialmente na sede do CIEE-DF, localizada na EQSW 304/504, no Sudoeste.

OPORTUNIDADES

A área administrativa lidera a oferta, com *158 vagas*, seguida por ensino médio (63), informática (42), campo do direito (35), educação (33), contabilidade (29) e construção civil (28). Também há vagas em esportes (23), marketing (21), comunicação (17), psicologia (16), saúde (12) e administração técnica (9).

O levantamento inclui ainda vagas em design (6), licenciatura (6), social (6), letras (6), atendimento ao cliente (5), construção civil técnica (5), arquitetura e urbanismo (4),



Postos estão localizados em diversas regiões administrativas

EMPREGO

Agências do trabalhador dispõem de 1.408 vagas nesta terça-feira

As agências do trabalhador do Distrito Federal oferecem, nesta terça-feira (7), 1.408 vagas para candidatos em busca de uma oportunidade no mercado de trabalho. As chances contemplam profissionais de diferentes níveis de escolaridade, com ou sem experiência, incluindo quem busca o primeiro emprego. O maior salário entre as vagas disponíveis é para o cargo de mecânico de câmbio, com uma oportunidade, com remuneração de R\$ 4,5 mil, além de benefícios.

Para participar dos processos seletivos, basta cadastrar o currículo no aplicativo da Carteira de Trabalho Digital (CTPS) ou ir a uma das agências do trabalhador, das 8h às 17h, durante a semana.

Mesmo que nenhuma das oportunidades do dia seja atraente ao candidato, o cadastro vale para oportunidades futuras, já que o sistema cruza dados dos concorrentes com o perfil que as empresas procuram.

Empregadores e empreendedores que desejam ofertar vagas ou utilizar o espaço das agências do trabalhador para as entrevistas podem se cadastrar pessoalmente nas unidades ou pelo e-mail. Pode ser utilizado, ainda, o Canal do Empregador.

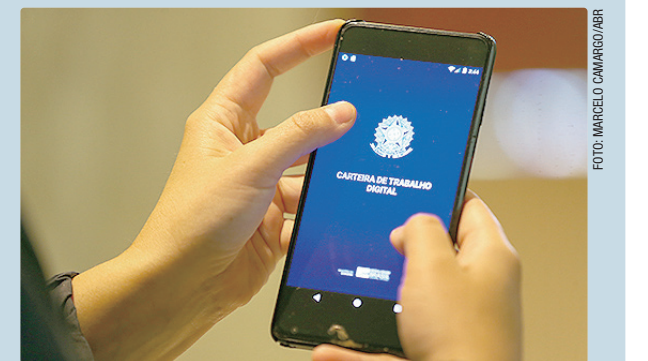

Interessados podem cadastrar o currículo em aplicativo

Brasília Agora
BSB ONLINE

CNPJ: 04.785.801/0001-60

SEU JORNAL

CNPJ: 11.362.418/0001-65

BSB
ONLINE

TÍTULO DEPOSITADO NO INPI
SOB Nº 828213798
JORNAL BRASÍLIA AGORA EMPRESA JORNALÍSTICA LTDA - ME
REDAÇÃO E DEPTº COMERCIAL
SIG Quadra 3 Bloco B, Entrada 75 - Sala 101 - Brasília-DF
CEP: 71200-432 - Fone: (61) 3344-9063 e 3344-9064.

E-mail: bsbagora@gmail.com
Site: www.brasiliaagora.com.br
Diretor: SÍLVIO AFFONSO

Editora Geral: KÁTIA SLEIDE
Editor: RODRIGO LEITÃO
Fontes: AGÊNCIAS BRASIL e BRASÍLIA

CIRCULAÇÃO
BRASÍLIA: Plataforma superior e inferior da Rodoviária do Plano Piloto; Estações do Metrô; GDF e Governo Federal. Tribunais, bancas de revistas, rede de escolas particulares e rede de hospitais e clínicas.

GOIÁS: Goiânia; Anápolis; Luziânia; Cidade Ocidental; Novo Gama; Valparaíso; Santo Antônio do Descoberto; Águas Lindas; Formosa; Planaltina de Goiás. Lista VIP + Restaurantes + Agências de Publicidade.

Parque Gráfico: SIA quadra 3C lote 24, fundos. Fone: 3341-3852

* ARTIGOS E COLUNAS assinados são de inteira responsabilidade de seus autores

CIDADES

Câmara Distrital aprova a criação da Tarifa Zero para estudantes do DF

Medida segue para análise do Poder Executivo e se aplica ao transporte público coletivo, em qualquer trajeto

Os estudantes do Distrito Federal beneficiários do programa Passe Livre Estudantil deixarão de pagar pelas viagens no transporte público coletivo, em qualquer trajeto. A medida consta do Projeto de Lei nº 44/2023, de autoria do deputado Ricardo Vale (PT), aprovado na última sessão deliberativa da Câmara Legislativa antes do recesso parlamentar, iniciado em 1º de julho.

“O programa Tarifa Zero Estudantil consiste na ampliação do passe livre, concedendo aos estudantes o direito de usar livremente o transporte público coletivo, nos deslocamentos de seu interesse”, explica o parlamentar, para quem a iniciativa representa “a primeira etapa da implantação da tarifa zero para todos”. Segundo cálculos de Ricardo Vale, o Distrito Federal tem possibilidades de “manter essa despesa”, estimada em torno de R\$ 55 milhões ao ano.

PASSE LIVRE

Para estabelecer o benefício, o PL nº 44/2023 altera a Lei nº 4.462/2010, sobre o Passe Livre Estudantil. A norma, no entanto, veda o uso da tarifa gratuita durante o horário das aulas e determina

que, no novo programa, incidirão os mesmos direitos, deveres e sanções do passe livre.

“A tarifa zero estudantil ampliará, consideravelmente, as possibilidades de os alunos terem acesso à cultura, ao esporte, ao lazer e à educação ultrapassando a sala de aula, o que certamente contribuirá para o seu desenvolvimento em várias dimensões”, prevê o distrital. A proposta “perfeitamente factível” e, do ponto de vista social, “a medida é mais que justa”.

O programa Tarifa Zero Estudantil aprovado pela CLDF permite que estudantes beneficiários do Passe Livre usem ônibus, metrô e VLT em qualquer trajeto de interesse, não apenas para ir à escola, com custo estimado de R\$ 55 milhões anuais.

Os impactos da medida envolvem

Ampliação do acesso a lazer e cultura: A gratuidade fora do horário de aula permite que os alunos acessem atividades esportivas, culturais e educacionais por toda a região sem o peso da passagem no bolso.

Impacto econômico: Estudos da Universidade de Brasília indicam que a gratuidade no transporte pode injetar bilhões

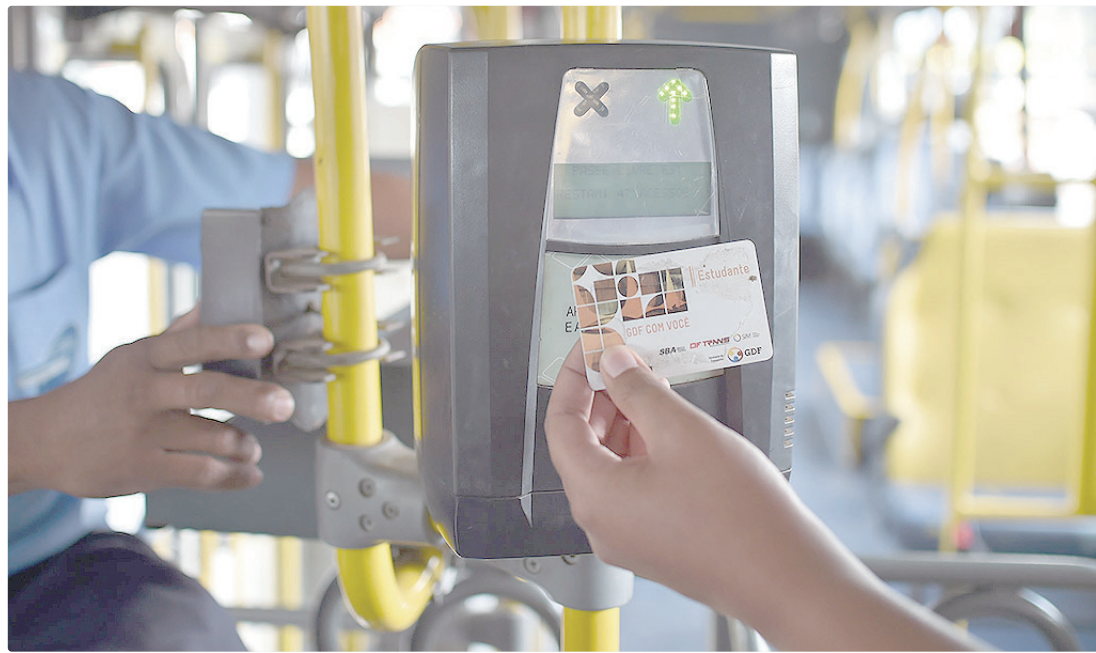

Norma veda uso da tarifa no horário das aulas e mantém mesmos direitos, deveres e sanções do passe livre

na economia local ao redirecionar a renda que seria gasta em passagens para o comércio.

Regra de utilização: Para manter o foco estudantil, o projeto veda o uso da gratuidade durante o horário regular das aulas. Para o programa entrar definitivamente em vigor, o texto segue para sanção do Poder Executivo local.

CONTINGENTE ESTUDANTIL

O contingente estudantil do Distrito Federal totaliza mais de 600 mil estudantes, somando a rede pública e a rede particular. Apenas na rede pública de ensino fundamental e médio, a Secretaria de Educação atendeu a um contingente de 448.103 alunos.

MAPEAMENTO ESTUDANTIL DO DF

Divisão da Rede Pública (Educação Básica e Modalidades)

Segundo os dados do Censo Escolar da SEEDF, os mais de 448 mil alunos da rede pública se dividem nas seguintes etapas e modalidades: [1]

- Ensino Fundamental: 257.236 estudantes
- Ensino Médio: 75.581 estudantes
- Educação Infantil: 72.174 crianças
- Educação de Jovens e Adultos (EJA): 22.045 alunos
- Educação Profissional e Tecnológica (EPT): 15.113 estudantes
- Educação Especial: 5.954 matrículas [1]

Rede Particular e Ensino Superior

- Rede Particular: O contingente da rede privada fica historicamente na casa dos 170 mil alunos matriculados na educação básica.
- Ensino Superior Público: Na esfera administrada pelo Governo do DF (como a UnDF e Escs), o montante público passou de 1,9 mil estudantes matriculados.

UNDF

Inscrição para vaga remanescente termina sexta (10)

As inscrições para o processo seletivo de vagas remanescentes da Universidade do Distrito Federal (UnDF) terminam às 23h59 desta sexta-feira (10). A seleção prevê até 216 vagas em sete cursos de graduação, com ingresso no segundo semestre de 2026, no campus de Ceilândia.

A participação não tem taxa de inscrição. O processo seletivo não prevê aplicação de prova própria pela universidade. Para a maior parte das vagas, a avaliação será feita por carta de intenção, nas modalidades de ampla concorrência e de pessoas com 60 anos ou mais. Os candidatos da modalidade Tipo C, destinada a participantes de uma das cinco últimas edições do Enem para Pessoas Privadas de Liberdade (Enem PPL), serão classificados pela nota do exame.

As vagas são para os cursos de matemática, letras-português, letras-inglesês, gestão ambiental, atuação cênica, produção cultural e dança. A



Vagas são para matemática, português, inglês, gestão ambiental e dança

inscrição deve ser feita pela internet.

MODALIDADES

O processo seletivo está dividido em três modalidades de ingresso. O tipo A, de ampla concorrência, é destinado a candidatos que atendam aos requisitos previstos no edital e terá avaliação por carta de intenção. O tipo B é

voltado a pessoas com 60 anos ou mais, também com avaliação por carta de intenção.

O tipo C é destinado a candidatos que tenham participado de uma das cinco últimas edições do Enem PPL. Nessa modalidade, a classificação será feita com base na nota obtida nas edições de 2021, 2022, 2023, 2024 ou 2025. A edição escolhida deve ser

informada no ato da inscrição. De acordo com o edital, o processo seletivo de vagas remanescentes não adota sistema de cotas.

CRONOGRAMA

A classificação preliminar está prevista para o dia 21 deste mês. Os candidatos poderão apresentar recursos nos dias 22 e 23. O resultado

final deve ser divulgado no dia 28. Os aprovados em primeira chamada deverão fazer a matrícula on-line entre o dia 29 deste mês e 4 de agosto. Se houver vagas disponíveis, chamadas complementares e novas matrículas serão feitas a partir de 12 de agosto. O início das aulas está previsto para 17 de agosto.

MATRÍCULA

Para efetivar a matrícula, os aprovados deverão apresentar documento oficial de identidade com foto, CPF, comprovante de residência, comprovante de quitação eleitoral, documento que comprove regularidade com o serviço militar para candidatos do sexo masculino maiores de 18 anos, histórico escolar do ensino médio e certificado ou declaração de conclusão do ensino médio. Caso a instituição de ensino não tenha emitido o histórico escolar ou o certificado de conclusão, será aceita declaração oficial emitida pela escola.

CIDADANIA

Restaurante Comunitário de Ceilândia Norte reabre nesta terça-feira (7)

O Restaurante Comunitário de Ceilândia Norte retoma o atendimento à população nesta terça-feira (7), a partir das 7h, com oferta de café da manhã, almoço e jantar. Localizado na QNR 01, Área Especial nº 2, o equipamento estava temporariamente fechado desde o mês passado para realização de contratação de uma nova empresa responsável pela produção das refeições. A unidade da Estrutural será reaberta no próximo dia 14.



Unidade Ceilândia Centro é a única que oferece apenas café e almoço

Atualmente, 17 dos 18 restaurantes servem três refeições diárias: café da manhã (R\$ 0,50), almoço (R\$ 1) e jantar (R\$ 0,50), todos os dias da semana, incluindo feriados. As formas de pagamento aceitas são dinheiro, Pix, cartão de crédito e débito, além dos cartões Prato Cheio e DF Social. A única exceção é a unidade de Ceilândia Centro (DJ Jamaica), que oferece apenas café da manhã e almoço, com pagamento em dinheiro e Pix.

DJ JAMAICA

O nome “DJ Jamaica” é uma homenagem ao icônico rapper e ícone cultural do Distrito Federal. Este nome é oficialmente atribuído à unidade de Ceilândia Centro, que difere da unidade de Ceilândia Norte. Jamaica é o nome artístico de Jefferson da Silva Alves, um dos pioneiros do rap brasileiro. Ele começou sua carreira, em Ceilândia. Antes de sair em carreira solo, integrava o icônico Câmbio Negro.

CONTRATAÇÕES

Lançados editais para profissionais da saúde

Novos processos seletivos estão abertos para formação de cadastro de reserva em áreas estratégicas da assistência à saúde. As inscrições seguem até o dia 15 deste mês, exclusivamente pela internet. As vagas são para farmacêutico clínico – oncologia, médico anesthesiologista, técnico de enfermagem – medicina nuclear, urologista, nutricionista clínico e enfermeiro – centro cirúrgico.

A maior remuneração é destinada ao cargo de médico anesthesiologista, para 24 horas semanais e salário bruto de R\$ 18.115,68. Também se destacam o salário de urologista – R\$ 13.359,56 – e vagas para profissionais especializados em oncologia, terapia nutricional, medicina nuclear e centro cirúrgico.

Além da remuneração, os profissionais contratados terão acesso a benefícios como auxílio-transporte, alimentação para jornada superior a seis horas, auxílio-saúde, clube de benefícios com descontos em estabelecimentos parceiros, auxílio-funeral, folga no aniversário, folga para acompanhamento de filhos em reuniões escolares e, conforme previsão em acordo coletivo, abono semestral.

Todos os processos seletivos são destinados à formação de cadastro de reserva e exigem formação específica, registro ativo no respectivo conselho profissional e experiência mínima de seis meses na área.

DETRAN

Unidade do Recanto fecha de 13 de julho a 10 de agosto

A unidade do Departamento de Trânsito do Distrito Federal (Detran-DF) do Recanto das Emas ficará fechada de 13 de julho a 10 de agosto, em razão de reformas no local.

Os serviços que já estão agendados para a unidade nesse período serão redirecionados às unidades do Gama e de Taguatinga. Os cidadãos que agendaram seus atendimentos devem estar atentos ao e-mail, pois serão notificados por lá.

CLDF

Aprovado cadastro de condenados por estupro e violência contra a mulher

De autoria da deputada distrital Paula Belmonte (PSDB), o Projeto de Lei nº 1.099/2024 cria o Cadastro Distrital de Pessoas Condenadas por Crime de Estupro e Violência Contra Mulher. O acesso aos registros será restrito às autoridades responsáveis pela investigação, processamento e punição de crimes, além de instituições autorizadas por lei para atuar em ações de prevenção e enfrentamento da violência contra a mulher.

De acordo com o texto, aprovado pela Câmara Legislativa em sua última sessão deliberativa, o cadastro reunirá informações de pessoas condenadas, com sentença transitada em julgado.

POLÍTICA

Senado mantém 'pauta-bomba' na programação da semana que vem

PEC cria aposentadoria especial para agentes comunitários de saúde e tem impacto fiscal projetado de R\$ 30 bilhões

O Senado Federal pode votar na próxima semana a proposta de Emenda à Constituição (PEC) que cria aposentadoria especial para agentes comunitários de saúde e de combate a endemias, considerada uma "pauta-bomba" pelo Executivo. Apesar do gesto feito ao governo de adiar a votação da proposta na semana passada, o presidente do Senado, Davi Alcolumbre (União-AP), manteve o tema em pauta e pelo cronograma, o assunto deve estar pronto para votação na próxima semana, antes do início do recesso legislativo, que começa em 18 de julho.

Na prática, uma pauta-bomba é um projeto de lei ou uma proposta legislativa que cria despesas elevadas para o governo, pressionando os cofres públicos ou reduzindo a arrecadação. A proposta precisa passar por cinco sessões de debate antes de ser votada.

A proposta também determina a regularização do vínculo funcional desses agentes, proibindo contratações temporárias ou terceirizadas, exceto em situações de emergência em saúde pública. Uma projeção da Previdência Social indica



Alcolumbre avisou que a pauta passará pelo rito constitucional, com 5 sessões

impacto fiscal de R\$ 30 bilhões em dez anos.

Alcolumbre anunciou na terça-feira passada (30), em plenário, que a tramitação da PEC respeitará o rito constitucional com o prazo de cinco sessões antes da deliberação do texto em primeiro turno. Até então, era ventilada a possibilidade de aceleração no trâmite de uma votação na semana passada.

"Estou deixando claro o rito processual que vou adotar: primeiro, não vou tirar a proposta de deliberação; segundo, não vou votar o calendário especial para a gente quebrar o interstício. Não vou fazer isso. Eu vou ouvir cinco sessões; quando eu

ouvir cinco sessões, vou botar em votação o requerimento do calendário especial para a gente suprimir as outras três, fazer a votação do segundo turno e marcar a sessão de promulgação", declarou Alcolumbre, garantindo que após o prazo o tema será votado.

De acordo com o regimento interno do Senado Federal, que norteia as diretrizes das tramitações da casa, uma PEC deve ser votada, em primeiro turno, após cinco sessões deliberativas de debate. A primeira delas aconteceu na última terça-feira (30).

Assim, de acordo com o cronograma informado pelo Senado, existem sessões agendadas para esta terça (7), quarta (8) e quinta

(9), cada uma com uma sessão para debate sobre o tema. Concluída essa semana, restará apenas mais uma sessão para que o assunto seja votado em primeiro turno, o que pode acontecer na próxima terça-feira (14).

'PAUTA-BOMBA'

O texto, que estava na pauta do Senado da última terça-feira (30), cria uma aposentadoria especial para agentes comunitários de saúde e de combate às endemias. A proposta também determina a regularização do vínculo funcional desses agentes, proibindo contratações temporárias ou terceirizadas, exceto em situações de emergência em saúde pública. Uma projeção da Previdência Social indica impacto fiscal de R\$ 30 bilhões em dez anos.

A PEC entra na lista das pautas-bomba discutidas recentemente, como a renegociação de dívidas de produtores rurais, o aumento do piso salarial para médicos, tornando-se mais um fator de pressão sobre as contas públicas.

Desde o começo da sua gestão como presidente do Senado, Alcolumbre adotou uma postura pública de neutralidade, dizendo ao governo que ele estava aberto ao diálogo, mas, ao mesmo tempo, reclamando de ataques que vinha sofrendo, principalmente nas redes sociais, e que classificava sendo organizada por integrantes do governo.

> PAINEL SIGA BRASIL

Governo Lula paga quase R\$ 34 bilhões em emendas, valor recorde em ano eleitoral

O governo do presidente Luiz Inácio Lula da Silva (PT) pagou R\$ 33,89 bilhões em emendas parlamentares até o início de julho. O valor supera os registros dos outros períodos pré-eleitorais. O pagamento é maior, inclusive, que o ano completo de 2022, quando o Executivo desembolsou R\$ 28,04 bilhões.

O número consta no painel Siga Brasil, do Senado Federal, que consolida dados de autorização e execução de emendas apontadas por deputados federais e senadores desde 2015. Vale ressaltar que os valores citados acima levam em consideração também quantias classificadas como restos a pagar.

O repasse de mais de quase R\$ 34 bilhões é um recorde em relação a valores pagos em outros anos em que houve eleição federal. Quando comparamos apenas os primeiros seis meses desses períodos, o pagamento deste ano é 65% maior que 2022 (R\$ 20,43

bilhões desembolsados até o fim de junho) e 428% maior que em 2018 (R\$ 6,41 bilhões pagos até o fim de junho).

Há um recorde mesmo corrigindo o valores pelo índice oficial de inflação do Brasil, o IPCA (Índice Nacional de Preços ao Consumidor Amplo).

Com a inflação reajustada, o repasse de 2022 equivaleria a R\$ 21,63 bilhões. O montante de 2018, ficaria em R\$ 9,6 bilhões.

Em relações aos anos que tivemos eleições municipais, como 2020 e 2016, há também um recorde expressivo. Sobre o ano de 2024, não foi possí-

vel detalhar os pagamentos por meses dentro do sistema Siga Brasil. Há apenas a possibilidade de verificar que tudo o que foi empenhado e pago naquele mesmo ano chegou a cifra de R\$ 31,4 bilhões. *Veja o total do quanto foi pago por emendas parlamentares em cada ano:*

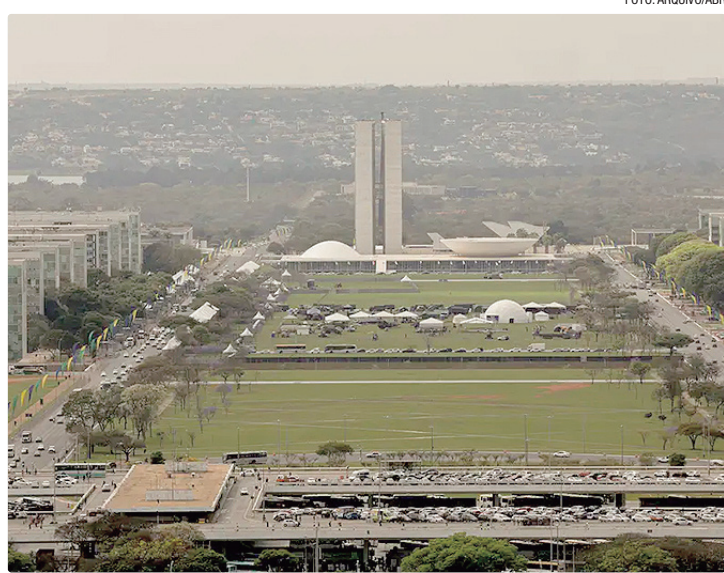

Em 2025 (ano completo), a liberação de recursos foi de R\$ 44,97 bilhões

TOTAL POR ANO		
EM BILHÕES		
2026	até julho	R\$ 33,89
2025	ano completo	R\$ 44,97
2024	ano completo	R\$ 40,02
2023	ano completo	R\$ 34,42
2022	ano completo	R\$ 28,04
2021	ano completo	R\$ 25,10
2020	ano completo	R\$ 21,54
2019	ano completo	R\$ 9,98
2018	ano completo	R\$ 9,84
2017	ano completo	R\$ 4,96
2016	ano completo	R\$ 3,65
2015	ano completo	R\$ 44,90

Atenção básica e assistência hospitalar e ambulatorial lideram o ranking dos recursos liberados neste ano

Em relação aos R\$ 33,89 bilhões pagos até 5 de julho deste ano, cerca de R\$ 25,31 bilhões são referentes a emendas de 2026 e os outros R\$ 8,58 bilhões referentes a emendas de anos anteriores. No primeiro semestre, o Executivo executou as despesas de 23.752 de senadores e deputados federais.

No recorte por subfunção, os pagamentos aparecem fortemente concentrados na área da saúde. Atenção Básica lidera o

ranking, com R\$ 10,93 bilhões, seguida muito de perto por Assistência Hospitalar e Ambulatorial, com R\$ 10,73 bilhões.

Pagamentos descritos como "Outras Transferências" somam R\$ 4,55 bilhões, enquanto os demais setores ficam abaixo: Assistência Comunitária (R\$ 1,29 bilhão), Promoção da Produção Agropecuária (R\$ 1,21 bilhão), Serviços Socioassistenciais (R\$ 965,23 milhões), Des-

porto Comunitário (R\$ 752,5 milhões) e Infraestrutura Urbana (R\$ 720,84 milhões).

Em relação aos órgãos atendidos, há o mesmo panorama com a concentração vinculado ao Ministério da Saúde, que contou com R\$ 21,79 bilhões pagos por emendas parlamentares, valor muito superior ao dos demais órgãos listados.

Na sequência, surgem Transferências a Estados, Distrito Federal e Municípios, com R\$

4,54 bilhões, e o Ministério da Integração e do Desenvolvimento Regional, com R\$ 1,71 bilhão.

Depois, os valores caem para a casa dos milhões ou pouco acima de R\$ 1 bilhão, como no Ministério do Desenvolvimento e Assistência Social (R\$ 1,08 bilhão), Ministério da Agricultura e Pecuária (R\$ 821,2 milhões), Ministério do Esporte (R\$ 757,13 milhões) e Ministério da Educação (R\$ 706,97 milhões).

> MAIORIDADE PENAL

Hugo Motta cria comissão para analisar PEC sobre redução de 18 para 16 anos

O presidente da Câmara, Hugo Motta (Republicanos-PB), criou nesta segunda-feira (6) a comissão especial responsável por analisar a Proposta de Emenda à Constituição (PEC) sobre a redução da maioridade penal de 18 para 16 anos em caso de crimes graves.

A medida destrava a tramitação da PEC, depois de a Comissão de Constituição e Justiça (CCJ) ter aprovado em junho a admissibilidade da proposta.

A criação de uma comissão especial é uma das etapas previstas na tramitação de uma PEC no Congresso. O colegiado será responsável por aprofundar o debate sobre o tema, incluindo a realização de audiências públicas e a consulta a especialistas.

Ao final dos trabalhos, a comissão deverá votar um relatório com a indicação de aprovação ou rejeição, antes que a proposta possa ser levada ao plenário da Câmara. Ainda não está decidido quem será o relator da

PEC da maioridade penal.

A proposta a ser analisada altera o artigo 228 da Constituição para incluir a previsão de que a maioridade penal - idade a partir da qual uma pessoa pode ser julgada e condenada por crimes comuns, por exemplo - é atingida aos 16 anos, e não aos 18 anos, como estabelece o texto atual.

Pelas normas atuais, pessoas abaixo de 18 anos são inimputáveis e estão submetidas a uma legislação diferenciada.

Após Motta ter autorizado a instalação da comissão especial sobre o tema, os partidos deverão indicar os integrantes do colegiado. O prazo inicial para a análise e apresentação de modificações ao texto da PEC é de 10 sessões do plenário.

O colegiado tem o tempo máximo de até 40 sessões plenárias para aprovar um parecer final. Após esse período, o presidente da Câmara pode levar a PEC para votação diretamente no plenário, segundo o regimento interno.



Após autorização de Motta, partidos devem indicar os integrantes

> LAVAGEM DE DINHEIRO

Senado inclui partidos políticos no rol de entidades sujeitas à lei

A Comissão de Segurança Pública do Senado aprovou por unanimidade, nesta terça-feira (7), o projeto que inclui partidos políticos e fundações partidárias entre as entidades obrigadas a cumprir os mecanismos de prevenção e combate à lavagem de dinheiro.

O texto, relatado pela senadora Ivete da Silveira (MDB-SC), foi aprovado em caráter terminativo e, caso não haja recurso para levá-lo ao plenário, segue direto para a Câmara dos Deputados.

"A experiência recente de investigações de grande repercussão nacional evidenciou que estruturas partidárias podem se tornar canais de circulação e ocultação de valores de origem criminosa, com reflexos diretos sobre a lisura das campanhas e a igualdade de condições entre competidores.

Por conseguinte, a inclusão dos partidos políticos no rol de sujeitos obrigados da Lei nº 9.613, de 1998, alinha o regime jurídico dessas entidades às melhores práticas de prevenção à lavagem de dinheiro, ao exigir rastreabilidade sobre doações, contribuições e demais receitas", diz a senadora Ivete da Silveira (MDB-SC), em parecer sobre o projeto.

Na prática, o projeto inclui partidos registrados no Tribunal Superior Eleitoral (TSE) e suas fundações no rol de entidades

sujeitas à Lei de Lavagem de Dinheiro. Com isso, partidos e fundações passam a ter de cumprir as mesmas obrigações de prevenção à lavagem de dinheiro já exigidas de outros setores abrangidos pela legislação.

Entre elas, estão a adoção de mecanismos de controle interno, a manutenção de registros de operações e a comunicação de movimentações suspeitas ao Conselho de Controle de Atividades Financeiras (COAF).

Ao incluir partidos políticos e fundações partidárias entre as entidades sujeitas à Lei de Lavagem de Dinheiro, o projeto também os submete ao regime de sanções administrativas já previsto na legislação.

Assim, em caso de descumprimento das obrigações de prevenção, partidos e fundações poderão receber advertência e ser multados.

Pela legislação atual, a multa pode chegar ao maior entre três valores: o dobro do valor da operação irregular, o dobro do lucro obtido ou que seria obtido com a operação, ou R\$ 20 milhões.

Em seu parecer, Ivete da Silveira afirma que a medida fortalece os mecanismos de prevenção e combate à lavagem de dinheiro, amplia os instrumentos de controle sobre partidos políticos e fundações partidárias e contribui para a integridade do processo eleitoral.



FOTO: AMBESSA AMBULET/AGÊNCIA SENADO

Legendas serão obrigadas, por exemplo, a prestar contas diretamente ao Conselho de Controle de Atividades Financeiras (Coaf)

ECONOMIA

Reforma tributária põe em risco crédito de 66% das notas fiscais

Estudo da V360, empresa de tecnologia, alerta para falhas em documentos com IBS e CBS

Em fase de testes em 2026 e com início efetivo em 2027, a reforma tributária apresenta desafios sobre como as empresas controlam seus impostos e aproveitam créditos tributários. Um levantamento da V360, empresa de tecnologia especializada na automação de processos fiscais e de pagamento a fornecedores, aponta que 66,2% das notas fiscais eletrônicas (NF-e) processadas por sua plataforma apresentam problemas que podem dificultar o aproveitamento desses créditos no novo sistema.

Os créditos tributários representam o abatimento de tributos pagos sobre os insumos ao longo da cadeia produtiva. Têm o objetivo de prevenir a cobrança em cascata (tributação repetida sobre o insumo e o produto final). A reforma tributária generalizou o regime de créditos tributários, ao extinguir regimes especiais e cumulativos.

O estudo, chamado Termômetro do Crédito IBS/CBS, analisou de forma anônima mais de 6,4 milhões de notas fiscais processadas pela plataforma da empresa. Desse total, 64,4% chegaram com os campos destinados ao Imposto sobre Bens e Serviços (IBS) e à Contribui-



FOTO: MARCELO CASAL JR./ABR

O levantamento avaliou mais de 6,4 milhões de notas fiscais processadas pela plataforma da empresa V360

ção sobre Bens e Serviços (CBS) sem preenchimento.

Em outros 1,8% dos documentos, foram encontradas divergências entre os cálculos informados pelos fornecedores e os valores utilizados como referência para validação. Na prática, mesmo quando uma nota fiscal é emitida, erros ou informações incompletas poderão impedir que a empresa compradora aproveite integralmente os créditos tributários previstos pela reforma.

NOVO MODELO

O IBS e a CBS substituirão gradualmente tribu-

tos atuais sobre o consumo. Nesse modelo, as empresas poderão descontar dos impostos a pagar parte dos tributos recolhidos na compra de mercadorias e serviços. Para isso, porém, as informações das notas fiscais precisarão estar corretas e ser validadas ao longo de toda a operação.

Além da emissão da nota, passam a ter importância os chamados eventos fiscais, como a confirmação da operação, recusas e outras manifestações registradas no documento eletrônico. Essas informações servirão para comprovar o direito ao cré-

dito perante o Fisco. Para o co-CEO da V360, Izaias Miguel, o maior desafio das empresas não estará na emissão das notas, mas na confecção dos documentos recebidos. “O mercado fala muito sobre como emitir a nota no novo modelo, mas o ponto crítico para quem opera em grande escala será receber, validar e garantir o crédito.

Se a empresa não conseguir organizar o ingresso fiscal, ela pode ter nota emitida corretamente pelo fornecedor, mas ainda assim enfrentar divergências, atrasos e risco de perda de crédito”, diz.

Só 35% preenchem os campos corretamente

O levantamento mostra ainda que apenas 35,8% dos 139 mil fornecedores analisados preencheram corretamente os novos campos de IBS e CBS. Os demais 64,2% ainda não estão adequados às novas exigências.

Segundo a V360, isso significa que o direito ao crédito tributário dependerá também da qualidade das informações prestadas pelos fornecedores, tornando a gestão da cadeia de suprimentos um fator importante para evitar perdas financeiras.

Outro indicativo do estágio inicial de adaptação é que, entre mais de 10,8 milhões de eventos registrados nas Secretarias Estaduais da Fazenda (Sefaz), apenas 0,04% estavam relacionados às

novas funcionalidades previstas na reforma tributária.

AUTOMAÇÃO GANHA PESO

Na avaliação de Izaias Miguel, o novo modelo exigirá processos mais integrados entre as áreas fiscal, financeira, compras, tecnologia e jurídica, além de maior uso de ferramentas de automação para validar documentos em grande escala.

“A reforma tributária aumenta o custo do erro operacional. Uma divergência que antes gerava retrabalho interno pode passar a afetar crédito, caixa e conformidade fiscal. O destinatário passa a ter uma função muito mais ativa na cadeia tributária”, adverte.

Ele afirma que a preparação para a reforma vai além da atualização de sistemas e exige uma revisão completa da forma como as empresas recebem, conferem e registram documentos fiscais. “Grandes empresas precisarão sair de uma lógica reativa para uma lógica preventiva. Não basta receber a nota e corrigir depois. Será necessário validar antes, identificar riscos em tempo real e garantir que o crédito esteja protegido desde o início do processo”.

PEQUENAS EMPRESAS

Segundo Miguel, a reforma afetará empresas de todos os portes, mas de maneiras diferentes. Nas grandes companhias, o desafio será a complexidade operacio-

nal. Essas empresas costumam ter várias unidades, grande volume de notas fiscais, diferentes áreas envolvidas no processo e sistemas de gestão (ERPs) antigos ou altamente customizados, o que torna a adaptação mais demorada e aumenta o risco de inconsistências.

Embora tenham operações mais simples e menos sistemas para adaptar, as micro e pequenas empresas enfrentam outra dificuldade. Com menos profissionais especializados, acompanham com menor frequência as mudanças na legislação e têm menor capacidade de investir em tecnologia. Com isso, correm o risco de deixar a adequação para os últimos meses antes da entrada em vigor das novas regras.

RELACIONAMENTO

Receita Federal lança nova plataforma para substituir o ‘Fale Conosco’

A Receita Federal iniciou nesta segunda-feira (6) a operação do Receita Atende, novo canal único de atendimento digital criado para concentrar, em uma única plataforma, o relacionamento do órgão com cidadãos e empresas.

Nesta primeira fase, o sistema passa a substituir a maior parte dos serviços atualmente prestados pelo Fale Conosco, principalmente para esclarecimento de dúvidas e orientação sobre serviços administrados pela Receita. Segundo o órgão, a mudança faz parte do processo de modernização do atendimento ao contribuinte e busca tornar os serviços mais integrados, seguros e eficientes.

MIGRAÇÃO GRADUAL

A implantação do Receita Atende ocorrerá de forma gradual. Inicialmente, apenas as demandas hoje direcionadas ao Fale Conosco serão migradas para a nova plataforma.

Em uma segunda etapa, a Receita Federal pretende incor-

porar ao sistema o atendimento realizado por e-mail e também os processos digitais, concentrando em um único ambiente virtual praticamente todas as interações entre os contribuintes e o Fisco. O órgão quer reduzir a fragmentação dos canais de atendimento e facilitar o acompanhamento dos pedidos pelos usuários.

MAIS INTEGRAÇÃO

De acordo com a Receita Federal, o objetivo é oferecer uma experiência mais simples para cidadãos e empresas, reunindo em um único local os serviços de orientação e atendimento digital que hoje estão distribuídos em diferentes plataformas.

A centralização também deve permitir maior controle sobre o histórico das interações, além de contribuir para reduzir o tempo de resposta às demandas e reforçar a segurança das informações compartilhadas.

IMPACTO

A mudança afeta especialmente profissionais das áreas fiscal, contábil, tributária e de compliance (conformidade com leis e regulamentos), que utilizam frequentemente os canais da Receita para esclarecer dúvidas e tratar procedimentos administrativos. A recomendação é que empresas e escritórios de contabilidade passem a utilizar o Receita Atende desde o início da migração, acompanhando a incorporação gradual dos demais serviços ao novo ambiente digital.



FOTO: IMAGEM RECORLAB

‘Receita Atende’ será o principal canal de relacionamento do órgão

CONCURSOS

MGI autoriza concursos para o Banco Central e Receita

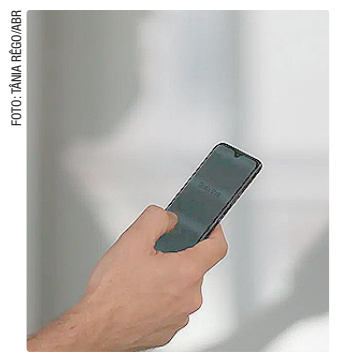
A Receita Federal e o Banco Central (BC) foram autorizados a realizar concursos públicos para a contratação de servidores. Para a Receita, serão 146 vagas; e para o BC, 170.

A portaria nº 5.505 do Ministério da Gestão e da Inovação em Serviços Públicos (MGI) distribui as 146 vagas da Receita Federal entre os cargos de Analista Tributário (116 vagas) e Auditor Fiscal (30 vagas), ambos de nível superior. Para o

Banco Central, a portaria MGI nº 5.508 autoriza a abertura de vagas de níveis intermediário e superior, sendo 100 para auditor (nível superior), 50 para técnico (nível intermediário) e 20 para procurador (nível superior), totalizando as 170 vagas.

Conforme as portarias, a Receita Federal e o Banco Central terão seis meses para a publicação dos respectivos editais de abertura dos certames, contados a partir da última sexta-feira (3).



SAÚDE

Brasil terá centro para enfrentar as emergências na área de saúde

Objetivo é preparar o país para futuras epidemias e surtos como ocorreu durante a pandemia de Covid-19

Até o final deste ano, o Brasil deverá criar um centro para o enfrentamento de emergências em saúde pública. A proposta é que o Centro Brasileiro de Emergências em Saúde Pública (Cbesp), como vem sendo chamado, seja uma instituição para tornar o país mais resiliente e preparado para enfrentar futuras epidemias, surtos e outras emergências sanitárias e até climáticas.

A ideia foi idealizada pelo Instituto Todos pela Saúde (ITpS) e vem sendo estudada há alguns anos por especialistas de diversas instituições do país, que pensaram em criar uma estrutura que respeite as normas do Regulamento Sanitário Internacional (RSI) e também seja integrada ao Sistema Único de Saúde e vinculada ao Ministério da Saúde. A governança deve ficar sob a responsabilidade da Fundação Oswaldo Cruz (Fiocruz).

CAPTAÇÃO DE RECURSOS

Segundo a proposta, as verbas para o funcionamento do centro seriam provenientes do Orçamento Geral da União. Também está prevista a captação de recursos complementar por meio de convênios internacionais e geração de receitas próprias.

“A proposta prevê que o centro funcione em lógica de rede, trabalhando de forma

colaborativa com o Ministério da Saúde, as secretarias estaduais e municipais, universidades e instituições de pesquisa”, explicou Gerson Penna, diretor-presidente do Instituto Todos pela Saúde (ITpS).

“Uma de suas grandes inovações será a intersectorialidade: ele promoverá a colaboração permanente entre diferentes setores do governo — como saúde, meio ambiente, agricultura, ciência, tecnologia e inovação —, além de garantir articulação com a sociedade civil”, completou.

POLÍTICA DE ESTADO

Em entrevista à Agência Brasil, Penna ressaltou que o centro vem sendo planejado como uma política de Estado e não de governo, para não ser suscetível a intercorrências políticas, como ocorreu durante a pandemia de covid-19.

“Entendemos que uma estrutura permanente com foco em prevenção, preparação e resposta a emergências em saúde pública ajudará o Brasil a reagir mais prontamente às crises”, disse Penna.

Segundo ele, a pandemia de covid-19, que vitimou mais de 7 milhões de pessoas no mundo, sendo 10% dessas mortes no Brasil, expôs as vulnerabilidades do sistema de saúde.



Especialista observa que a Pandemia de Covid-19 expôs as vulnerabilidades do sistema de saúde no Brasil

PERSPECTIVA NACIONAL

“Apesar da imensa capacidade do SUS, sofremos com a falta de coordenação do governo federal, com uma comunicação inconsistente e com os ataques do negacionismo científico. O centro trará uma perspectiva nacional unificada, pactuada e baseada exclusivamente nas melhores evidências científicas, fornecendo uma liderança forte e confiável para que os mesmos erros não se repitam”, reforçou.

Uma das funções do centro será o monitoramento de riscos e estratégias de prevenção, controle e combate a futu-

ras epidemias e pandemias, de modo que o país não reaja tardiamente às crises sanitárias. Ele também deve ficar responsável pela implementação da Política Nacional de Emergências de Saúde Pública (Pnesp).

“O centro trabalhará em um cenário global cada vez mais complexo, fortemente impactado pelas emergências climáticas, pelo desmatamento e pelos deslocamentos populacionais em larga escala. Apenas em 2024, por exemplo, o Brasil enfrentou simultaneamente a maior epidemia de dengue da história, surtos de mpox, oropouche e a ameaça iminente da gripe aviária, sem

falar nas emergências climáticas e desastres. O centro existirá exatamente para atuar nesse espectro amplo de ameaças”, destacou Penna.

AGILIDADE

Com o novo centro, as respostas para situações de emergência poderão ser mais ágeis e articuladas, destacam seus idealizadores. “O que nós temos hoje funciona e é feito com muita dedicação por milhares de trabalhadores, técnicos e profissionais, epidemiologistas, matemáticos, médicos e enfermeiros”, afirmou o ex-ministro da Saúde José Gomes Temporão.

POLILAMININA

Esperança com a proteína para tratar sistema nervoso

A pesquisa com a polilaminina, desenvolvida por cientistas da UFRJ, em parceria com a farmacêutica Cristália, alcançou grande visibilidade nos últimos dias. No entanto, algumas perguntas ainda precisam ser respondidas para que se possa afirmar sem dúvida que a substância é capaz de ajudar pessoas com lesão medular a recuperar seus movimentos.

Apesar de os trabalhos, liderados pela bióloga Tatiana Sampaio Coelho, terem sido iniciados há mais de 25 anos, a maior parte desse tempo foi dedicada aos testes em labora-

tório, uma etapa essencial chamada de fase pré-clínica.

O QUE É A POLILAMININA?

A substância foi descoberta por acaso pela professora Tatiana Sampaio, quando ela tentava dissociar as partes que compõem a laminina, uma proteína presente em várias partes do nosso corpo.

Ao testar um solvente, ela viu que, ao invés de se partir, as moléculas de laminina começaram a se juntar umas com as outras, formando uma rede, a polilaminina. Essa junção ocorre no organismo humano, mas nunca tinha sido



Por 25 anos, Tatiana se dedicou aos testes em laboratório

reproduzida em laboratório.

A partir daí, Tatiana passou a pesquisar possíveis usos

para a rede de lamininas e descobriu que, no sistema nervoso, essas proteínas atuam como base para a movimentação dos axônios, partes dos neurônios parecidas com caudas, responsáveis pela transmissão de sinais elétricos e químicos.

Quando ocorre uma fratura na medula, os axônios são rompidos, o que interrompe a comunicação entre o cérebro e o restante do corpo, a partir do ponto em que foi o ferimento. Essa ruptura é a causa da paralisia.

Depois de obter resultados positivos em ratos, os pesquisadores realizaram um

estudo-piloto, entre os anos de 2016 e 2021, aplicando a substância em oito pessoas que sofreram lesão total em diversos pontos da medula. Além de receber a polilaminina, sete delas passaram por cirurgia de descompressão da coluna, operação padrão em casos de lesão medular.

Duas pessoas morreram ainda no hospital por causa da gravidade do quadro. Mas cinco pacientes se recuperaram, receberam a polilaminina e passaram pela cirurgia de descompressão conseguiram movimentar partes do corpo paralisadas pela lesão.

MANEQUIM FILMES e CONSPIRAÇÃO APRESENTAM

QUINZE DIAS

DIRIGIDO POR DANIEL LIEFF

BASEADO NO LIVRO DE VITOR MARTINS

SOMENTE NOS CINEMAS

14

WAZAAAAAAP?

TODO MUNDO EM PÂNICO

18

VERIFIQUE A CLASSIFICAÇÃO INDICATIVA

MIRAMAX

ESTE FILME CONTÉM OS 3 RECURSOS DE ACESSIBILIDADE EM CUMPRIMENTO À LEI Nº 13.146/2018: ÁUDIO DESCRITIVO, LEGENDA DESCRITIVA E LIBRAS. CONSULTE A DISPONIBILIDADE EM SEU CINEMA FAVORITO.

HOJE NOS CINEMAS

EDUCAÇÃO

Começa inscrição gratuita para o 2º semestre do Prouni 2026

As inscrições gratuitas para o processo seletivo do Programa Universidade para Todos (Prouni) do segundo semestre começam nesta terça-feira (7) e irão até sexta-feira (10). O procedimento deve ser feito exclusivamente pelo Portal Único de Acesso ao Ensino Superior, do MEC.

A iniciativa federal oferece bolsas de estudo integrais e parciais (50% do valor da mensalidade) em cursos de graduação e sequenciais de formação específica, em instituições privadas de ensino superior. O candidato deverá optar por concorrer às bolsas destinadas à ampla concorrência ou àquelas destinadas às pessoas com deficiência (PCD) e autodeclaradas indígenas, pardas ou pretas.

Todas as informações sobre as regras deste processo seletivo estão no Edital (nº 51/2026), publicado na última quarta-feira (1º) pelo Ministério da Educação (MEC).

QUEM PODE FAZER

Para se inscrever, é necessário que o estudante tenha completado o ensino médio; participado das edições de 2024 ou de 2025 do Enem; obtido, no mínimo, 450 pontos na média das cinco provas do exame; e não tenha zerado a redação do Enem.

Os candidatos precisam atender a pelo menos uma das seguintes condições:

- ter feito o ensino médio integralmente em escola da rede pública
- ter feito o ensino médio como bolsista integral ou bolsista parcial em instituição privada
- ter mesclado o ensino médio entre escola pública e privada
- ser uma pessoa com deficiência como previsto na legislação
- ser professor ativo da rede pública de ensino que queiram cursar licenciatura ou pedagogia. Para esses docentes, não é exigido o limite de renda.

Quem participou do Enem na condição de treineiro, ou seja, para autoavaliação antes mesmo de concluir o ensino médio, não pode se inscrever no Prouni 2026.

ESPORTE

Espanha bate Portugal (1 x 0) em possível adeus de CR7 às Copas

Mikel Merino fez o gol da classificação às quartas de final no fim do segundo tempo

Dezesseis anos depois e novamente nas oitavas de final, a Espanha voltou a frustrar Portugal em uma Copa do Mundo. Nesta segunda-feira (6), a Fúria (apelido do time espanhol) derrotou a seleção lusitana por 1 a 0 em Dallas (Estados Unidos).

As duas nações, aliás, são sedes da Copa de 2030, assim como Marrocos. Em homenagem ao centenário do evento, outros três países receberão um jogo cada da primeira rodada: Uruguai (abertura), Argentina e Paraguai.

Os campeões mundiais de 2010 voltam a campo na sexta-feira (10), às 16h (horário de Brasília), em Los Angeles. Eles encaram a Bélgica, que goleou os americanos por 4 x 1. No duelo entre a juventude de Lamine Yamal e a experiência de Cristiano Ronaldo, o espanhol levou a melhor. O atacante que completa 19 anos daqui uma semana e disputa o primeiro Mundial da carreira, sequer tinha três anos quando, em 2010, na África do Sul, a Espanha tirou Portugal nas oitavas. O camisa 7 português, à época com 25 anos e já dono de uma Bola de Ouro, passou em branco na derrota por 1 a



Após classificação, Espanha volta a campo na sexta (10), contra a Bélgica

0, na Cidade do Cabo.

Ronaldo, aliás, pode ter feito seu último jogo em uma Copa. O atacante de 41 anos disse, no domingo (5), que se aposentará apenas “quando quiser”. Apesar de o próximo Mundial ser em casa, CR7 – sigla com a qual o craque é conhecido – terá 45 anos em 2030. Primeiro a balançar as redes em seis edições diferentes, o veterano teve atuação apagada em Dallas.

BRILHO DOS GOLEIROS

Se a Espanha manteve a escalação da vitória tranquila sobre a Áustria, por 3 a 0, Portugal fez uma alteração no time

que superou a Croácia por 2 a 1, de virada. O técnico Roberto Martínez – que é espanhol – trocou Rafael Leão pelo também atacante João Félix.

A expectativa de um jogo aberto em Dallas se concretizou no início do primeiro tempo. Aos sete minutos, o meia Dani Olmo, de primeira, acionou Mikel Oyarzabal às costas da marcação e o deixou na cara do gol. O atacante, na saída do goleiro Diogo Costa, chutou à esquerda da meta.

A resposta portuguesa veio aos 11, com Bruno Fernandes lançando Cristiano Ronaldo pela direita, com liberdade. O camisa 7 entrou na área, escapou

do zagueiro Aymeric Laporte e chutou forte, em cima do goleiro Unai Simon.

Quatro minutos depois, foi a vez de Diogo Costa trabalhar – em dose dupla. Primeiro ao salvar um chute de Yamal, de dentro da área, que buscava o lado direito do gol. O atacante Alex Baena pegou a sobra e bateu, obrigando o goleiro a outra grande defesa, com a ponta dos dedos, no canto esquerdo.

A Espanha foi tomando o controle das ações do meio para frente. Aos 29 minutos, o meia Pedri recebeu pela intermediária esquerda e lançou na área. A bola foi direto para o gol e Diogo Costa salvou com o pé. No rebote, com o goleiro batido, Dani Olmo completou de cabeça, à direita do gol.

Portugal conseguiu reequilibrar o jogo a partir dos 37. O atacante Pedro Neto cruzou da direita e João Félix, na pequena área, cabeceou cruzado buscando o gol, parando em Simon. A sobra ficou com Ronaldo, que finalizou de costas para a meta vazia. O goleiro, no entanto, recuperou-se e ficou com a bola.

O maior susto português veio aos 40 minutos, em cobrança de escanteio curta, com chute de Nuno Mendes da entrada da área que parou no travessão. A bola ia em direção ao gol, mas teve um desvio providencial do também lateral Pedro Porro, de cabeça.

Banco decide: Mikel Merino assinala para a Fúria

As equipes voltaram do intervalo com intensidade menor e um maior nível de tensão. A primeira chance mais clara foi um chute de Pedri, da entrada da área, aos 15 minutos, que desviou no zagueiro Renato Veiga e subiu, passando perto do travessão.

Como na etapa inicial, a Espanha assumiu, aos poucos, o protagonismo ofensivo, mas com mais dificuldades para acertar o passe decisivo, aquele que deixa o companheiro em condição de chutar. Tanto que foram necessários mais 12 minutos chegar de novo – e foi de bola parada. Em cobrança de

falta de Yamal, pela esquerda, Diogo Costa espalmou para fora.

Aos 33 minutos, enfim, uma jogada trabalhada espanhola quase deu certo. O atacante Ferran Torres, que tinha acabado de entrar em campo, entrou pela esquerda na área, recebeu de Yamal e cruzou rasteiro, com muito perigo. A bola passou por Diogo Costa, mas o lateral Néilson Semedo se antecipou e conseguiu afastar para escanteio.

A pressão da Espanha em meio ao jogo truncado deu resultado aos 45 minutos, com dois jogadores que saíram do banco e foram acionados pelo técnico



Torres e Merino (foto) saíram do banco para construir a vitória da Fúria

Luis de la Fuente. Na entrada da área, Ferran Torres recebeu de Rodri e deu belo passe ao volante Mikel Merino, que, na saída de Diogo Costa, mandou para as redes.

Nos instantes finais, Portugal se lançou com todos os jogadores para o campo de ataque, mas de forma desorganizada. Nos acréscimos, o atacante Francisco Conceição cruzou pela direita, na cabeça do meia Bernardo Silva, que escorou para fora. Em seguida, foi a vez de Bernardo Silva levantar na área e Francisco Conceição desperdiçar. Suspiro final rubro-verde no Mundial.

Após polêmica, Bélgica goleia e elimina os EUA

A Bélgica venceu os Estados Unidos por 4 a 1 nesta segunda-feira (6), em Seattle, e garantiu sua vaga na fase de quartas de final da Copa do Mundo de 2026.

Antes do início do confronto, a partida foi marcada pela retirada da suspensão de Folarin Balogun, que foi expulso no jogo anterior, contra a Bósnia e Herzegovina, pelos 16-avos de final do torneio. O atacante foi autorizado a jogar pela Fifa e começou como titular na derrota da equipe norte-americana.

Dentro de campo, Charles De Ketelaere foi o grande nome da goleada belga no Lumen Field, com dois gols marcados. Hans Vanaken e Romelu Lukaku fizeram os outros tentos do lado europeu, enquanto Malik Tillman, em cobrança de falta, descontou para os anfitriões da competição.

Com o resultado, a Bélgica avançou para encarar a Espanha, que superou Portugal por 1 a 0. O jogo acontece na próxima sexta (10), às 16h (de Brasília), no

SoFi Stadium, em Los Angeles.

Já os Estados Unidos, se despedem do Mundial com a mesma campanha de quando sediaram o evento pela primeira vez, em 1994. Na ocasião, o país foi superado pelo Brasil por 1 a 0.

O JOGO

No primeiro minuto da partida, a Bélgica levou perigo em finalização do lateral Timothy Castagne que obrigou o goleiro Matt Freese a fazer uma linda defesa. A pressão inicial deu resultado e os europeus saíram na frente aos nove minutos. O volante Nicolas Raskin cruzou rasteiro e o atacante Charles De Ketelaere completou para as redes para marcar.

Mais tarde, o meia Malik Tillman cobrou uma falta no gol, a bola desviou na barreira e enganou o goleiro Thibaut Courtois. Estados Unidos empatou o confronto.

Sem se abalar em campo, os belgas marcaram pela segunda vez logo depois. Trossard fez

ótima jogada pela esquerda e cruzou na medida para De Ketelaere, que ganhou da marcação no alto e fez 2 a 1.

Os Diabos Vermelhos balançaram as redes mais uma vez. Matt Freese saiu da área para interceptar o lançamento e perdeu a posse da bola para De

Ketelaere. Ela sobrou para o meia Hans Vanaken, que chutou de longe e anotou o 3 a 1.

Nos minutos finais, ainda deu tempo para o centroavante Romelu Lukaku, que saiu do banco no segundo tempo, transformar a vitória em goleada: 4 a 1 e classificação às quartas de final.

Quatro seleções entram em campo nesta terça pelas oitavas de final

Nesta terça-feira (7), quatro seleções entram em campo pelas oitavas-de-final. Às 13h, pelo horário de Brasília, a Argentina enfrenta o Egito em Atlanta. Os argentinos vêm de uma classificação dramática contra Cabo Verde, por 3 a 2, na prorrogação.

Messi não brilhou como se esperava, mas os atuais campeões seguem vivos em busca do tetracampeonato. Os sul-americanos enfrentam o Egito de Mohamed Salah. A seleção do nordeste da África superou a Austrália na fase anterior. Assim como os argentinos, os egípcios não resolveram o jogo nos 90 minutos. A classificação contra os australianos só veio na disputa de pênaltis.

Suíça começou a Copa devagar, com um empate melancólico contra o Catar. Mas, jogo a jogo, foi melhorando seu futebol.

Os olhos dos suíços estão voltados para o jovem Johan Manzambi, de 20 anos. O meio-campista, que também pode atuar como atacante, tem três gols e duas assistências na Copa até agora. Caso o Egito supere a Argentina, o que seria por si só o maior feito da história do futebol do país, os Farões chegariam pela primeira vez às quartas. Mas essa já é a melhor Copa da história do país, que nunca havia alcançado as oitavas-de-final antes.

DESPEDIDA DE PAÍSES-SEDE

A partida entre Suíça e Colômbia, no Canadá, será a última realizada fora dos Estados Unidos. O México já se despediu da Copa ontem, quando o Estádio Azteca recebeu o confronto entre México e Inglaterra. E foi uma despedida dupla, já que a seleção dos donos da casa foi eliminada pelos ingleses. A Copa fará uma pausa na quarta-feira (8) e, a partir da quinta-feira (9), todos os jogos ocorrerão em gramados estadunidenses.

SUÍÇA X COLÔMBIA

Na outra partida do dia, às 17h, a Suíça enfrenta a Colômbia em Vancouver. A cidade canadense recebe uma Colômbia embalada por boas atuações contra Portugal, ainda na fase de grupos, e contra Gana, na primeira fase eliminatória.

John Arias, do Palmeiras, e Luíz Díaz, do Bayern de Munique, estão entre os destaques dos “Cafeteros”, como são chamados os colombianos. Já a

16-AVOS – JOGOS DESTA SEGUNDA

13h	Argentina x Egito	Atlanta
17h	Suíça x Colômbia	Vancouver

FUTEBOL NACIONAL

Equipes buscam ritmo de jogo antes do retorno do Brasileirão

A contagem regressiva para o retorno do Brasileirão já começou. Com a bola voltando a rolar oficialmente no dia 16 de julho, após a pausa feita devido a realização da Copa do Mundo, os clubes programaram jogos-treinos e amistosos para ganhar ritmo, testar formações e realizar os

ajustes finais em seus elencos. A semana promete ser movimentada com clássicos nacionais e duelos contra equipes do exterior. Para você não perder nenhum detalhe da preparação do seu time do coração, o ge organizou a programação completa divulgada pelas equipes.

CALENDÁRIO

• QUARTA-FEIRA, 8 DE JULHO

16h30	Flamengo x Lausanne (SUI) – Estádio Algarve (POR) – Amistoso
19h	Remo x Tuna Luso – Mangueirão – Jogo treino
20h30	Fluminense x Nova Iguaçu – Maracanã – Amistoso
21h	Athletico-PR x Boca Juniors (ARG) – Estádio Padre Ernesto Martareana (Salto/ARG) – Amistoso

Sem horário definido	Internacional x Cerro Largo (URU) – Jogo treino
Sem horário definido	Atlético-MG x Atlético-MG sub-20 – Jogo treino

• SEXTA-FEIRA, 10 DE JULHO

11h	Coritiba x Chapecoense – CT da Graciosa – Jogo treino
-----	---

• SÁBADO, 11 DE JULHO

Sem horário definido	Red Bull Bragantino x Athletico-PR – CT do Bragantino – Jogo treino
15h30	Flamengo x Benfica (POR) – Estádio Algarve (POR) – Amistoso
14h	São Paulo x Santo André – CT da Barra – Jogo treino

• DOMINGO, 12 DE JULHO

16h	Fluminense x Bahia – Estádio do Maracanã – Amistoso
16h	Corinthians x Cascavel – Estádio Olímpico de Cascavel – Amistoso
17h	Cruzeiro x Grêmio – Mané Garrincha/DF – Amistoso

• QUARTA-FEIRA, 15 DE JULHO

Sem horário definido	Atlético-MG x Betim – Jogo treino
----------------------	-----------------------------------

• SEXTA-FEIRA, 17 DE JULHO (APÓS O RETORNO DO BRASILEIRÃO)

Sem horário definido	Internacional x Caxias – Jogo-treino
Sem horário definido	São Paulo x Ferroviária – CT da Barra – Jogo treino

• SÁBADO, 18 DE JULHO (APÓS O RETORNO DO BRASILEIRÃO)

Sem horário definido	Remo x Ituano – Local não divulgado – Jogo treino
----------------------	---

• SEM PROGRAMAÇÃO DIVULGADA

Botafogo, Mirassol, Palmeiras, Santos, Vasco e Vitória ainda não informaram oficialmente a realização de amistosos ou jogos-treinos para este período de intertemporada.