



## BENEFÍCIO

# FRENTISTAS E RODOVIÁRIOS TERÃO DIREITO À MEIA-ENTRADA

A lei distrital amplia o acesso dos profissionais a atividades culturais. Para ter acesso, os trabalhadores deverão apresentar carteira de identificação que contenha fotografia, cargo, data de admissão e dados pessoais do beneficiário.

PÁGINA 3

### CULTURA

## MAPA ESTARÁ NA CASA DE CULTURA DA AMÉRICA LATINA

1ª Mostra de Imagem em Movimento está em cartaz na Casa de Cultura da América Latina, até 31 de julho, das 10h às 19h, com entrada gratuita.

PÁGINA 7



### COPA DO MUNDO

## EM VIRADA ÉPICA, ARGENTINA VENCE O EGITO E SONHA COM O TETRA

Nesta terça-feira (7), em Atlanta (EUA), brilhou a estrela de Lionel Messi (foto), que perdeu um pênalti, mas participou da fantástica reação de sua equipe para vencer por 3 x 2, pelas oitavas de final da Copa do Mundo. **PÁGINA 8**

### SAÚDE

## INVERNO ESTAÇÃO MAIS FRIA PODE LEVAR A AUMENTO DE PESO

Período aumenta a busca por alimentos mais reconfortantes e também mais calóricos. **PÁGINA 6**

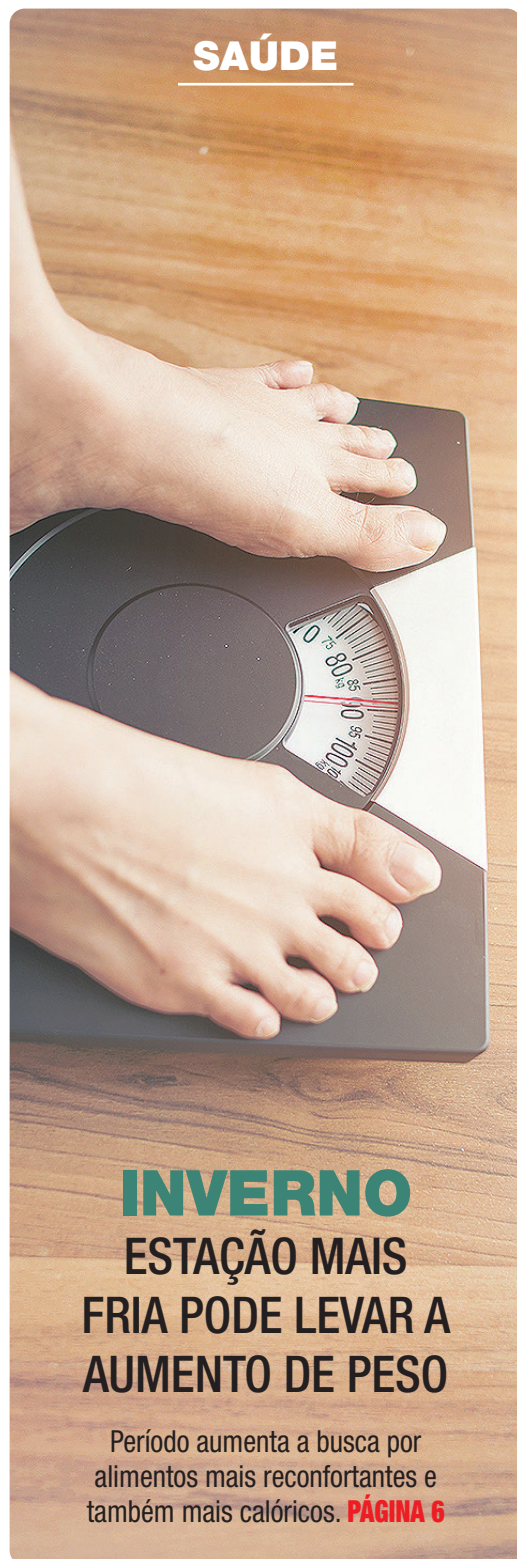

### CIDADES

## TRANSPORTE PÚBLICO DO DF PASSA A CONTAR COM MAIS 18 ÔNIBUS ELÉTRICOS

Os novos coletivos vão operar em linhas que atendem às localidades do Plano Piloto, Lago Norte, Varjão, Cruzeiro, Sudoeste, Noroeste, Guará e aeroporto. DF passa a contar com 30 veículos eletrificados. **PÁGINA 2**



### POLÍTICA

## DÍVIDAS RURAIS AINDA PROVOCAM IMPASSES ENTRE GOVERNO E FPA

PÁGINA 4

### ECONOMIA

## TARIFAÇO/EUA: BRASIL SEGUE CONVERSANDO, MAS SEM NEGOCIAR ETANOL

PÁGINA 5



## CIDADES

# Mais ônibus elétricos chegam à frota do transporte público no DF

Dezoito novos coletivos começam a circular nesta quarta-feira, em 26 linhas de oito regiões

Dezoito ônibus elétricos entram em circulação nesta quarta-feira (8). Os novos coletivos vão operar em linhas que atendem às localidades do Plano Piloto, Lago Norte, Varjão, Cruzeiro, Sudoeste, Noroeste, Guará e aeroporto. O transporte público

do Distrito Federal passa a contar com 30 veículos eletrificados, operando, de forma compartilhada com ônibus a diesel, em 26 linhas. Os veículos são 100% elétricos e contam com ar-condicionado, piso baixo, acessibilidade, sistema de câmeras e operação silenciosa.



Os veículos são 100% elétricos e contam com ar-condicionado, piso baixo, acessibilidade e sistema de câmeras

FOTO: UEL RODRIGUES/AGÊNCIA BRASILIA

## LINHAS ATENDIDAS

0.103	Rodoviária do Plano Piloto / Avenida das Nações Sul
0.104	Rodoviária do Plano Piloto / Vila Planalto / Palácio da Alvorada / Setor de Clubes
0.107	Rodoviária do Plano Piloto / W3-L2 Sul (Esplanada)
0.110	Rodoviária do Plano Piloto / UnB
0.114	Rodoviária do Plano Piloto / L2-W3 Sul
0.116	Rodoviária do Plano Piloto / W3-L2 Norte
0.136	Rodoviária do Plano Piloto / W3 Norte / Clube do Congresso (Hospital Sarah) / L2 Norte
0.150	Rodoviária do Plano Piloto / Eixo Sul / Octogonal / Cruzeiro
0.151	Cruzeiro / W3 Sul (Administração / Memorial JK)
102.6	Circular Terminal da Asa Sul / Aeroporto
104.1	Rodoviária do Plano Piloto / Vila Planalto
107.1	Rodoviária do Plano Piloto / W3-L2 Sul
108.3	Rodoviária do Plano Piloto / STJ-TST (Pier 21) / CJF
108.5	Rodoviária do Plano Piloto / QGEX / SMU / Shopping Popular / Rodoferroviária
110.2	Rodoviária do Plano Piloto / UnB (Caesb)
114.1	Circular Rodoviária do Plano Piloto / L2 Sul (Vila Telebrasil) / W3 Sul
115.1	Rodoviária do Plano Piloto / L2-W3 Norte
115.2	Circular Rodoviária do Plano Piloto (Esplanada) / L2-W3 Norte
116.2	Rodoviária do Plano Piloto / Eixo Monumental / Setor Noroeste
116.3	Rodoviária do Plano Piloto / Esplanada / W3 Norte / L2 Norte
116.4	Rodoviária do Plano Piloto / Eixo Monumental / Setor Noroeste
136.5	Circular Rodoviária do Plano Piloto / L2 Norte / Clube do Congresso (Hospital Sarah) / W3 Norte
136.7	Terminal do Varjão / L2 Norte-Sul / Terminal da Asa Sul
152.1	Rodoviária do Plano Piloto / Sudoeste / Octogonal / Cruzeiro / SIG
152.5	Rodoviária do Plano Piloto / SIG / Sudoeste / Octogonal / Cruzeiro
153.2	Rodoviária do Plano Piloto / Eixo Sul / Guará I e II

## HEMOCENTRO

## Unidade móvel faz coleta de sangue de doadores em Sobradinho II nesta quinta (9)

O agendamento para os voluntários já está disponível no site. A equipe também atenderá doadores não agendados, conforme a capacidade máxima de atendimento.

Para doar sangue, é necessário ter entre 16 e 69 anos – menores de idade precisam de autorização –, pesar acima de 51 kg, estar alimentado e apresentar documento oficial com foto. Em caso de dúvidas, a população pode consultar o site ou enviar uma mensagem para o WhatsApp (61) 99136-2495.

No momento, o cenário da doação de sangue no Distrito Federal exige atenção. A Fundação Hemocentro de Brasília



Doadores devem ter de entre 16 e 69 anos e pesar mais de 51 kg

tem feito campanhas frequentes para reforçar os estoques, que vêm oscilando e, em diferentes momentos recentes,

apresentaram níveis críticos para alguns tipos sanguíneos.

Além disso, o período de inverno costuma reduzir

o número de doadores por causa das temperaturas mais baixas, do aumento de doenças respiratórias e das férias escolares, o que torna as campanhas de mobilização ainda mais importantes.

## DADOS RECENTES

- Os tipos B+ e AB- chegaram a níveis críticos.
- Os tipos O+, O-, A+, A- e B- também registraram estoques baixos em determinados períodos.
- O tipo AB+ foi o único a permanecer em nível considerado regular em um dos últimos balanços divulgados.

## ACOLHIMENTO

## Ceilândia e Plano Piloto recebem ação nesta quinta (9)

Nesta quinta-feira (9), a partir das 9h, pessoas em situação de rua que se encontram em endereços distintos no Plano Piloto e em Samambaia receberão oferta de acolhimento e assistência social.

Após o atendimento, os pertences serão transportados ao endereço indicado pelos ocupantes; ou, caso não haja um ponto fixo, os obje-

tos pessoais serão levados a depósito, para retirada em até 60 dias, sem qualquer custo para o responsável.

## STF

A divulgação das ações de acolhimento segue o que foi decidido pelo Supremo Tribunal Federal (STF) no âmbito do julgamento da Arguição de Descumprimento de Preceito



Ações começam pelo Plano Piloto, às 9 horas desta quinta-feira

Fundamental (ADPF) 976.

A decisão determina que o Poder Executivo Distrital divulgue “previamente o dia, o horário e o local das ações de zeladoria urbana nos seus respectivos sites” e que preste “informações claras sobre a destinação de bens porventura apreendidos, o local de armazenamento e o procedimento de recuperação do bem”.

## EMPREGO

## Agências do trabalhador oferecem vagas com salários até R\$ 4,5 mil

As agências do trabalhador do Distrito Federal oferecem, nesta quarta-feira (8), 1.251 vagas para candidatos em busca de uma oportunidade no mercado de trabalho. As chances contemplam profissionais de diferentes níveis de escolaridade, com ou sem experiência, incluindo quem busca o primeiro emprego.

## MAIOR REMUNERAÇÃO

O maior salário entre as vagas disponíveis é para o cargo de mecânico de câmbio. A remuneração é de R\$ 4,5 mil, além de benefícios. Em relação à demanda, o cargo de ajudante de carga e descarga de mercadoria lidera, com 210 vagas disponíveis. Na sequência, o de estoquista, que conta com 200 oportunidades. Para ambos, a

remuneração é de R\$ 1,7 mil, além dos benefícios. Para participar dos processos seletivos, basta cadastrar o currículo no aplicativo da Carteira de Trabalho Digital (CTPS) ou ir a uma das 16 agências do trabalhador, das 8h às 17h, de segunda a sexta-feira.

Mesmo que nenhuma das oportunidades do dia seja atraente ao candidato, o cadastro vale para oportunidades futuras, já que o sistema cruza dados dos concorrentes com o perfil que as empresas procuram.

## CANAIS

Empregadores e empreendedores que desejam ofertar vagas ou utilizar o espaço das agências do trabalhador para as entrevistas podem se cadastrar pessoalmente nas unidades ou pelo e-mail. Pode ser utilizado, ainda, o Canal do Empregador.

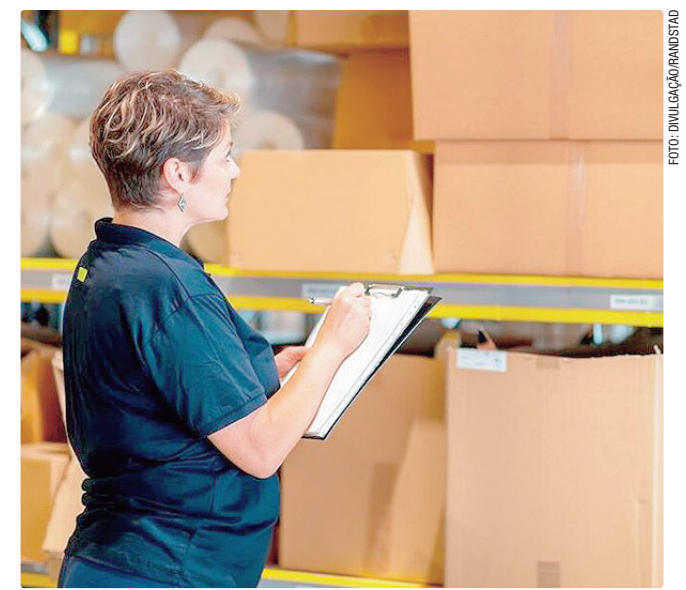

Entre as ofertas há 200 vagas para estoquistas, por R\$ 1,7 mil

## CONSULTÓRIO NA RUA

## CLDF aprova regulamentação para funcionamento das equipes

A Câmara Legislativa aprovou, na última semana, o Projeto de Lei nº 542/2023, de autoria do deputado distrital Gabriel Magno (PT), que estabelece princípios e diretrizes para o funcionamento e a regulamentação das equipes de Consultório na Rua (eCR) no Distrito Federal. A proposta busca fortalecer a assistência à população em situação de rua, garantindo atendimento integral e ampliando o acesso aos serviços de saúde.

As equipes de Consultório na Rua são formadas por profissionais de diferentes áreas que atuam de forma itinerante, levando atendimento diretamente aos locais onde vivem pessoas em situação de vulnerabilidade social. Pelo texto aprovado, essas equipes passam a integrar oficialmente a Atenção Primária à Saúde,

atuando de maneira articulada com UBSs, Centros de Atenção Psicossocial (Caps), serviços de urgência e emergência e demais equipamentos da rede pública.

Entre as atribuições das equipes estão a busca ativa e o acompanhamento de pessoas em situação de rua que fazem uso de álcool e outras drogas, além do atendimento a indivíduos com transtornos mentais.

A atuação do Consultório na Rua deve seguir princípios fundamentais como o respeito à dignidade humana, a promoção da cidadania, o atendimento integral e universal, o combate à discriminação e a valorização da convivência comunitária. Também prevê atenção especial às diferenças de raça, origem, gênero, orientação sexual, religião e às necessidades das pessoas com deficiência.



Equipes passam a integrar oficialmente a Atenção Primária à Saúde

**Brasília Agora**  
BSB ONLINE

CNPJ: 04.785.801/0001-60

**SEU JORNAL**

CNPJ: 11.362.418/0001-65

**BSB**  
ONLINE

TÍTULO DEPOSITADO NO INPI  
SOB Nº 828213798  
JORNAL BRASÍLIA AGORA EMPRESA JORNALÍSTICA LTDA - ME  
REDAÇÃO E DEPTº COMERCIAL  
SIG Quadra 3 Bloco B, Entrada 75 - Sala 101 - Brasília-DF  
CEP: 71200-432 - Fone: (61) 3344-9063 e 3344-9064.

E-mail: bsbagora@gmail.com  
Site: www.brasiliaagora.com.br  
Diretor: SÍLVIO AFFONSO

Editora Geral: KÁTIA SLEIDE  
Editor: RODRIGO LEITÃO  
Fontes: AGÊNCIAS BRASILIA e BRASÍLIA

CIRCULAÇÃO  
BRASÍLIA: Plataforma superior e inferior da Rodoviária do Plano Piloto; Estações do Metrô; GDF e Governo Federal. Tribunais, bancas de revistas, rede de escolas particulares e rede de hospitais e clínicas.

GOIÁS: Goiânia; Anápolis; Luziânia; Cidade Ocidental; Novo Gama; Valparaíso; Santo Antônio do Descoberto; Águas Lindas; Formosa; Planaltina de Goiás. Lista VIP + Restaurantes + Agências de Publicidade.

Parque Gráfico: SIA quadra 3C lote 24, fundos. Fone: 3341-3852

• ARTIGOS E COLUNAS assinados são de inteira responsabilidade de seus autores

## CIDADES

# Lei garante meia-entrada a frentistas e rodoviários em eventos em todo DF

Para ter acesso ao benefício, trabalhadores deverão apresentar carteira de identificação com fotografia, cargo, data de admissão e dados pessoais

Já está valendo a Lei Distrital 7.902/2026, proposta pelo deputado João Cardoso (PL), que institui desconto de 50% no valor dos ingressos para frentistas e rodoviários em eventos culturais, esportivos, de lazer e de entretenimento realizados no Distrito Federal. A norma assegura o benefício sobre o preço efetivamente cobrado do ingresso, inclusive em casos de valores promocionais.

Para ter acesso à meia-entrada, os trabalhadores deverão apresentar carteira de identificação que contenha fotografia, cargo, data de admissão e dados pessoais do beneficiário. A emissão ficará a cargo das empresas e a validade da carteira não poderá exceder um ano, sendo permitida a renovação enquanto houver vínculo empregatício. Em caso de desligamento, o documento deverá ser recolhido e inutilizado pela empregadora.

### COBRADORES E MORORISTAS

A nova lei define como frentistas os profissionais que atuam em postos de combustíveis, sendo responsáveis pelo atendimento aos clientes e abastecimento de veículos. Já os rodoviários abrangem motoristas e

cobradores contratados por empresas de transporte coletivo urbano do Distrito Federal.

João Cardoso ressalta que a medida amplia o acesso desses trabalhadores a atividades culturais e de entretenimento. “Esse benefício contribuirá para assegurar melhoria na qualidade de vida, uma vez que possibilitará aos profissionais frequentarem eventos que, normalmente, teriam dificuldades, devido aos altos preços dos ingressos”, afirma o distrital.

O parlamentar também ressaltou que iniciativas semelhantes já foram aprovadas pela Câmara Legislativa do DF para outras categorias profissionais e argumentou que a proposta está alinhada ao interesse local e às competências legislativas atribuídas ao Distrito Federal pela Constituição Federal.

### ORIGEM DO BENEFÍCIO

A meia-entrada foi instituída como lei, no DF, em 2021 I para estudantes das escolas públicas e particulares do DF. Inicialmente, a meia-entrada no DF era um benefício exclusivamente destinado aos estudantes. Com o passar dos anos houve regulamentação para uniformizar



Norma assegura o benefício para frentistas e rodoviários sobre o preço efetivamente cobrado pelo ingresso

a comprovação do direito e a legislação distrital foi adaptada após a edição da lei federal de meia-entrada. Com isso, novas categorias profissionais passaram a receber o benefício por leis específicas do Distrito Federal, como os frentistas e rodoviários em 2026.

### METADE DO VALOR COBRADO

Em geral, a meia-entrada corresponde a 50% de desconto sobre o valor efetivamente cobrado pelo ingresso, inclusive quando houver preço promocional, desde que o beneficiário apresente a documentação exigida para sua categoria.

A Lei Federal nº 12.933/2013 estabelece as regras nacionais para estudantes, jovens de baixa renda e pessoas com deficiência,

### QUEM TEM DIREITO À MEIA-ENTRADA NO DF

- Estudantes regularmente matriculados em instituições de ensino, mediante apresentação da Carteira de Identificação Estudantil (CIE) ou outro documento previsto em lei.
- Pessoas com deficiência (PcD) e, quando necessário, um acompanhante.
- Jovens de baixa renda entre 15 e 29 anos inscritos no CadÚnico e portadores da ID Jovem.
- Idosos (60 anos ou mais), nos casos previstos pela legislação específica aplicável aos eventos.
- Professores da rede pública e privada do DF, conforme legislação distrital específica para eventos culturais e de lazer.
- Frentistas vinculados a empresas do DF, mediante carteira de identificação funcional.
- Rodoviários (motoristas e cobradores do transporte coletivo urbano do DF).

incluindo o limite de até 40% dos ingressos destinados à meia-entrada em determinados eventos, enquanto leis distritais podem criar benefícios para outras categorias profissionais, como

professores. No DF, o direito à meia-entrada decorre tanto da legislação federal quanto de leis distritais específicas. Confira no quadro ao lado quem são os beneficiados no DF.

## DF SOCIAL

# Saiba como ter acesso ao benefício mensal de R\$ 150

O programa DF Social consiste no repasse mensal de R\$ 150 para famílias de baixa renda residentes no DF. O auxílio é direcionado a núcleos familiares com renda per capita mensal igual ou inferior a R\$ 810,50, valor que equivale a meio salário mínimo.

Para ter acesso ao programa, as famílias devem estar inscritas no Cadastro Único. A inclusão dos beneficiários ocorre de forma automática, de acordo com o cruzamento de dados declarados no sistema e a disponibilidade orçamentária, não sendo necessário realizar pedido formal de ingresso. Famílias que integravam o antigo programa DF Sem Miséria (DFSM) até outubro de 2021 podem receber valores complementares, desde que a soma das quantias do Bolsa Família e do DF Social seja inferior ao montante recebido anteriormente pelo DFSM.

O cronograma de liberação do auxílio ocorre no primeiro dia útil do mês subsequente ao

da folha de pagamento. O valor referente ao mês de julho, por exemplo, é depositado no primeiro dia útil de agosto, salvo exceções operacionais.

A movimentação dos valores exige a abertura de uma conta social gratuita junto ao Banco de Brasília (BRB), procedimento que pode ser feito pelo aplicativo BRB Mobile (disponível para sistemas Android e iOS).

Após a abertura da conta, o prazo de emissão do cartão

magnético é de dez a 15 dias. O cidadão deve consultar o portal do GDF Social para verificar a unidade bancária de retirada do documento, além de confirmar a seleção no programa. O saldo pode ser movimentado por saques ou transações digitais via aplicativo, como Pix e pagamento de boletos. A classificação interna de cada grupo prioritário adota como critério de desempate a maior idade do responsável familiar registrado no CadÚnico.

### AÇÕES NECESSÁRIAS

#### OS CRITÉRIOS NORMATIVOS PARA O INGRESSO NO PROGRAMA SÃO:

- Inscrição regular no Cadastro Único;
- Renda familiar per capita mensal igual ou inferior a meio salário mínimo;

#### REQUISITOS COMPLEMENTARES PARA A CONCESSÃO:

- Ausência de pendências ou processos de fiscalização cadastral da família;
- Inclusão do CPF do Responsável Familiar (RF) no Cadastro Único;
- Abertura de conta social no BRB pelo responsável familiar.

#### EM CENÁRIOS DE LIMITAÇÃO ORÇAMENTÁRIA, A PRIORIDADE PARA O ATENDIMENTO SEGUE A ORDEM ABAIXO:

- Famílias vindas do programa DF Sem Miséria em outubro de 2021, com renda per capita mensal de até R\$ 140, enquanto mantida a condição;
- Famílias monoparentais chefiadas por mulheres com crianças de até 6 anos;
- Famílias com crianças de até 6 anos;
- Famílias com pessoas com deficiência;
- Famílias com pessoas idosas;
- Pessoas ou famílias em situação de rua.



As famílias precisam estar inscritas no CadÚnico para ter acesso ao benefício do programa social

## PLANETÁRIO

# Inscrições abertas para colônia de férias com atividades gratuitas sobre astronomia

O Planetário de Brasília está com inscrições abertas para a colônia de férias Universo em Jogo: Desbravando a Astronomia, que será realizada durante o mês de julho. A 12ª edição da programação oferece experiência educativa e divertida para crianças de 6 a 12 anos, utilizando jogos, oficinas e atividades práticas para despertar o interesse pela ciência. A iniciativa busca proporcionar uma imersão no universo da astronomia por

meio de atividades lúdicas que estimulam o pensamento crítico, a criatividade, o raciocínio lógico e a interação entre os participantes, incentivando o aprendizado longe das telas e fortalecendo a convivência em grupo. As inscrições estão abertas até o próximo domingo (12) e devem ser feitas pela plataforma do Planetário.

A programação será dividida em duas turmas. Entre os dias 14 e 17 de julho, a colônia receberá crianças de 6 a

8 anos, com atividades como jogo astronômico de tabuleiro, oficina Nebulosa no Pote, sessões na cúpula do Planetário, visita à exposição Universo Espacial: A Terra é Azul e lançamento de foguetes. Já entre 21 e 24 de julho, será a vez das crianças de 9 a 12 anos, que participarão de uma programação adaptada à faixa etária, incluindo atividades sobre escala de distância e tamanho no universo, além das sessões na cúpula, exposição e lan-

çamento de foguetes. Cada turma contará com 25 vagas por dia. Durante toda a programação, os participantes também terão momentos de convivência, atividades colaborativas e experiências interativas que tornam

o aprendizado mais envolvente. A proposta pedagógica utiliza os jogos de tabuleiro como ferramenta para desenvolver habilidades como estratégia, cooperação, respeito às regras e resolução de problemas.

### SERVIÇO:

**12ª COLÔNIA DE FÉRIAS DO PLANETÁRIO DE BRASÍLIA**  
**Inscrições:** de 6 a 12 de julho. **Faixa etária:** 6 a 12 anos. **Períodos das atividades:** de 14 a 17 de julho para crianças de 6 a 8 anos; de 21 a 24 de julho para crianças de 9 a 12 anos. **Horário:** das 8h às 12h.

## PARQUE EDUCADOR

# Inscrições para o programa abrem nesta quarta-feira

As inscrições do segundo semestre de 2026 do programa Parque Educador abrem nesta quarta-feira (8). Serão oferecidas 72 vagas para instituições de ensino da rede pública do Distrito Federal. O Parque Educador tem como foco principal o receptivo de estudantes para a realização de atividades de educação integral, ambiental e patrimonial em unidades de conservação. Cada escola poderá inscrever até duas turmas de até 40 alunos. Os selecionados participarão das atividades de agosto a novembro.

As atividades serão realizadas nos parques ecológicos de Águas Claras, Riacho Fundo, Três Meninas (Samambaia), Saburo Onoyama (Taguatinga), Sucupira (Planaltina)/Estação Ecológica de Águas Emendadas (Esecae) e Monumento Natural Dom Bosco (Lago Sul). Cada uma das seis unidades atenderá a seis turmas de dez encontros e seis turmas de quatro encontros, somando 12 turmas por unidade de conservação. Inscrições no [www.ibram.df.gov.br/inscricoes-parque-educador](http://www.ibram.df.gov.br/inscricoes-parque-educador).



Bea solores dem et, sam niasu sapitis di si vendem quas

## QUALIFICADF

# Selecionados já podem consultar o resultado

Está disponível a relação dos candidatos selecionados para o QualificaDF. A consulta deve ser realizada por meio da lista de convocados publicada conforme previsto no Edital de Chamamento. Confira no site [www.agenciabrasilia.df.gov.br](http://www.agenciabrasilia.df.gov.br).

Os convocados devem conferir atentamente o curso, a unidade de ensino, o turno e os horários para os quais foram selecionados, bem como observar todas as orientações constantes do edital e de sua retificação.

Os cursos são para administração, comércio, serviços, saúde, indústria e tecnologia da informação, com turmas em Ceilândia, Plano Piloto, Paranoá e Santa Maria, matutino vespertino e noturno. O quantitativo previsto é de 12 mil vagas. Os candidatos devem acompanhar as informações constantes nos editais, consultar a lista de convocados e observar os prazos e procedimentos estabelecidos para efetivação da matrícula. Eventuais dúvidas poderão ser esclarecidas pelo telefone (61) 3773-9357.



Convocados devem verificar curso, unidade e turno de aulas

## POLÍTICA

# Impasse entre governo e FPA sobre dívidas rurais permanece

Reunião entre a Frente Parlamentar da Agropecuária e executivo termina sem acordo

Reunião entre representantes do governo federal e da Frente Parlamentar da Agropecuária (FPA) nesta terça-feira (7) terminou sem acordo sobre a renegociação das dívidas de produtores rurais afetados por eventos climáticos. O encontro discutiu alternativas ao Projeto de Lei (PL) 5.122/2023, que tramita na Câmara dos Deputados, e uma proposta de medida provisória (MP) elaborada pelo Ministério da Fazenda.

As negociações continuarão nos próximos dias. O principal objetivo é chegar a um consenso sobre as condições de refinanciamento antes da definição do texto que será encaminhado ao Congresso.

## PONTOS DIVERGENTES

O governo apresentou uma proposta de medida provisória para substituir parte do conteúdo do projeto aprovado pelo Senado. No entanto, permanecem divergências sobre os seguintes pontos:

- critérios para enquadramento dos produtores;
- taxas de juros;
- prazo de carência;
- montante de recursos disponíveis;
- custo fiscal da operação.



A FPA discorda de pontos, como as taxas de juros e o alcance da proposta

Outra questão que gera impasse é a abrangência da medida. O governo defende que o benefício seja direcionado apenas aos produtores que sofreram perdas provocadas por eventos climáticos nas últimas safras.

Os parlamentares ligados ao agronegócio defendem uma solução mais ampla, que também contemple produtores endividados por fatores econômicos, como aumento dos custos de produção e queda da renda.

## PAUTA-BOMBA

O líder do governo na Câmara, deputado Paulo Pimenta (PT-RS), afirmou que o Executivo está disposto

a construir uma solução para agricultores prejudicados por eventos climáticos, mas considera inadequado ampliar a renegociação para todos os produtores rurais do país, devido ao impacto fiscal da proposta.

O Ministério da Fazenda considera como uma pauta-bomba o texto aprovado pelo Senado. A pasta estima que o formato atual do projeto gere impacto de cerca de R\$ 140 bilhões ao longo de dez anos, cálculo contestado pela bancada ruralista.

O deputado Silvio Costa Filho (Republicanos-PE), que participou das negociações, afirmou que houve avanços nas conversas, e que as equipes téc-

nicas seguem trabalhando para aproximar as posições. Segundo ele, a intenção é apresentar uma proposta consensual ao presidente da Câmara, Hugo Motta (Republicanos-PB), responsável por intermediar as negociações.

## PRÓXIMOS PASSOS

O PL 5.122 prevê mecanismos para facilitar a renegociação das dívidas de produtores rurais, com prazos maiores e condições especiais de financiamento. O governo tenta construir uma alternativa por meio de medida provisória, que teria aplicação imediata depois de ser editada, mas depende de entendimento com o Congresso.

Novas reuniões entre o Ministério da Fazenda e representantes da FPA devem ocorrer nos próximos dias para tentar reduzir as divergências.

## POSIÇÃO DA FPA

Em nota, a Frente Parlamentar da Agropecuária afirmou que não aceita substituir automaticamente o PL 5.122 por uma medida provisória e reiterou que o texto aprovado pelo Senado continua sendo a base das negociações. A bancada informou que ainda discorda de pontos como o enquadramento dos produtores, as taxas de juros, os prazos de pagamento e o alcance da proposta, e disse que seguirá negociando para ampliar o número de produtores beneficiados.

## PROTEÇÃO

# Congresso aumenta punição a crimes sexuais contra crianças e adolescentes nos meios digitais

O Senado aprovou, nesta terça-feira (7), o Projeto de Lei (PL) 3066/2025 que aumenta a punição a crimes de violência sexual digital contra crianças e adolescentes. O projeto já havia passado pela Câmara e segue para sanção presidencial. O projeto amplia a autorização de infiltração policial no meio virtual e prevê aumento de pena nos crimes contra criança e adolescente praticados nos meios digitais.

O texto também aumenta a pena do aliciamento quando houver uso de inteligência artificial (IA), deepfake, perfis falsos, promessa de vantagem ou aproveitamento de relação de confiança. "As estatísticas indicam que as penas atualmente previstas no Estatuto da Criança e do Adolescente não têm sido suficientes para prevenir os delitos de abuso e exploração sexual contra crianças e adolescentes, especialmente vulneráveis no ambiente digital", afirmou o relator, senador Fabiano Contarato (PT-ES), sem seu parecer.

Ele ainda citou dados da Organização Não-Governamental (ONG) Safenet Brasil sobre

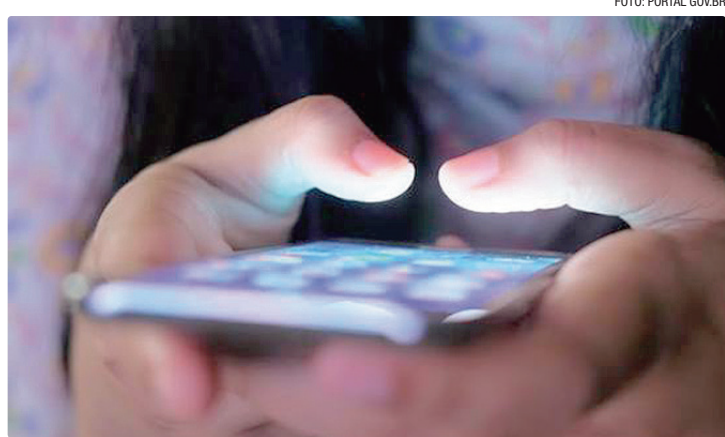

Projeto prevê ainda atendimento psicológico a vítimas ou testemunhas

denúncias, informações que respaldam seu relatório. "Entre janeiro e julho de 2025, foram registradas 49.336 denúncias anônimas de abuso e exploração sexual infantil, representando um aumento de 18,9% em relação ao mesmo período de 2024," conforme dados da Safenet Brasil.

Para os crimes de produção, reprodução, direção, fotografia, filmagem ou registro de conteúdo de violência sexual contra criança ou adolescente, assim como a sua venda ou exposição, a pena passa de 4 a 8 anos de reclusão e multa para 4 a 10 anos de reclusão e

multa. A pena é aumentada em um terço se a venda ou exposição ocorrer por meio da internet e das redes sociais.

Além destas medidas, o PL aumenta a punição para quem oferece, troca, disponibiliza, transmite, distribui, publica ou divulga material de violência sexual contra criança ou adolescente. A pena nestes casos passa de 3 a 6 anos de reclusão e multa para 4 a 10 anos de reclusão e multa.

A pena atual para quem adquire, possui ou armazena esse tipo de material é 1 a 4 anos

de reclusão e multa. O projeto aumenta essa punição para 3 a 6 anos de reclusão e multa.

## INTELIGÊNCIA ARTIFICIAL

O uso de inteligência artificial na prática dos crimes aumenta as penas de um terço a dois terços. Esse aumento de penas também é aplicado no uso de deepfake (quando a tecnologia simula de forma realista o rosto e a voz de uma pessoa), perfis falsos, jogos online e redes sociais para aliciamento de crianças e adolescentes.

Quando uma pessoa se aproveita de uma relação de convivência pessoal, autoridade, cuidado ou convivência familiar para praticar violência contra a criança ou adolescente, a pena também aumenta de um terço a dois terços.

## PROTEÇÃO

Além da repressão penal, o projeto contém medidas de proteção às vítimas. O texto prevê que crianças e adolescentes vítimas ou testemunhas de violência sexual terão direito a atendimento psicológico e psicossocial individual, especializado, contínuo e integral.

## AÇÃO DOS EUA NO BRASIL

# Comissão aprova convocação de Vieira para falar sobre risco

A Comissão de Relações Exteriores da Câmara aprovou nesta quarta-feira (8) convocar o chanceler Mauro Vieira para prestar esclarecimentos sobre o documento em que o ministro mencionou a possibilidade de ações militares dos Estados Unidos contra o Brasil.

A convocação implica pre-

sença obrigatória. Na terça-feira (7), a Comissão de Relações Exteriores do Senado já havia aprovado um convite ao ministro para dar explicações sobre o mesmo assunto.

Na reunião, o deputado Arlindo Chinaglia (PT-SP) fez apelo, em nome do governo, para transformar o pedido de convo-

cação em um convite, com possíveis datas de comparecimento em 10, 11 ou 14 de agosto. Não houve acordo para a solicitação.

Na semana passada, o Itamaraty respondeu questionamentos da Câmara sobre a decisão dos EUA de classificar as facções PCC (Primeiro Comando da Capital) e CV (Comando Vermelho) como

organizações terroristas. Em ofício, assinado por Vieira, a pasta alertou para o risco de implicações para cidadãos brasileiros e para a possibilidade de ações militares dos EUA no Brasil.

O pedido de convocação aprovado nesta quarta foi apresentado pelo deputado Evair de Melo (Republicanos-ES).

## "PIX PENSÃO"

# Pagamento automático de cota alimentícia é aprovado no Senado

O projeto de lei que prevê o pagamento automático da pensão alimentícia por Pix, que ficou apelidado de "Pix Pensão" (PL 4.978/2023), foi aprovado pelo Plenário do Senado nesta terça-feira (7). O texto já foi aprovado pela Câmara dos Deputados e agora segue para sanção do presidente Luiz Inácio Lula da Silva.

A proposta prevê que o pagamento mensal seja depositado na conta da pessoa beneficiária. Segundo o texto, o Pix automatizado poderá ser solicitado em qualquer fase do cumprimento da sentença.

O projeto é de autoria da deputada Tabata Amaral (PSB-SP) e foi relatado no Senado pela senadora Ana Paula Lobato (PSB-MA). Segundo a defesa do projeto, a medida deve acarretar maior eficiência e segurança no pagamento das pensões alimentícias, além de reduzir a inadimplência.

"Trata-se de solução simples, objetiva e compatível com a natureza urgente da obrigação alimentar", escreveu a senadora em seu parecer. Segundo ainda a parlamentar, a medida deve diminuir os litígios e facilitar a regularidade das parcelas.

## ACERTOS ANTECIPADOS

Segundo o projeto, quando o juiz determinar o pagamento da pensão alimentícia, serão informados os dados necessários para o depósito, incluindo o valor mensal da prestação, o prazo de duração, as contas para débito e crédito, além dos critérios de atualização dos valores.

De acordo com a autora da proposta a automatização do procedimento deverá ampliar o controle e a transparência das transações financeiras.

## MENOS LITÍGIOS

As regras atuais preveem que a pensão alimentícia pode ser debitada do salário do devedor. No entanto, se a pessoa não tiver vínculo empregatício formal, a beneficiária precisa acionar a Justiça quando não acontece o pagamento.

Segundo o projeto aprovado, caso não haja saldo suficiente na conta de quem paga a pensão, a pessoa pode ter contas bloqueadas até o limite do valor da prestação em atraso. Se essa pessoa for empresário individual, os bens podem ficar indisponíveis e serem convertidos em penhora se a inadimplência perdurar.



PL conhecido como "Pix Pensão" já foi aprovado na Câmara dos Deputados e vai à sanção presidencial

## PRISÃO DOMICILIAR

# Polícia Federal faz buscas por armas e munição na casa de Jair Bolsonaro

A Polícia Federal (PF) fez buscas na manhã desta quarta-feira (8) por armas na casa do ex-presidente Jair Bolsonaro (foto abaixo), segundo informou a defesa dele.

O mandado previa a busca e apreensão de armamentos, munição, acessórios e documentos de registro, mas, ainda segundo os advogados, nada foi encontrado. A informação foi confirmada pela Polícia Federal minutos depois, mas os investigadores não deram detalhes.

A ação foi autorizada pelo ministro do Supremo Tribunal Federal (STF) Alexandre de Moraes, que apontou divergências entre as armas entregues e as registradas em nome do ex-presidente.

Segundo interlocutores da PF, as buscas na casa do ex-presidente, que fica no Jardim Botânico, em Brasília, foram rápidas e levaram menos de uma hora.

Já de acordo com documento protocolado no STF, as buscas duraram algo em torno de uma hora e meia, das 7h às 8h30. O documento confirma também que nenhum armamento foi encontrado no local.

Bolsonaro cumpre atualmente uma pena de 27 anos e 3 meses de prisão. Desde o dia 24 de março deste ano, ele está sob prisão domiciliar humanitária, autorizada por Moraes inicialmente por 90 dias, e, posteriormente, prorrogada. A prisão

domiciliar foi autorizada para que o ex-presidente se recupere de uma broncopneumonia.

## DECISÃO DE MORAES

Segundo o ministro Alexandre de Moraes, as informações desconstruídas quanto ao número de armas em nome do ex-presidente motivaram as buscas.

"Sobrevieram aos autos informações indicando divergência entre o quantitativo de armas de fogo regularmente registradas em nome do apenado e aquelas efetivamente entregues aos órgãos competentes, circunstância que evidencia, em tese, o descumprimento da determinação judicial e recomenda a adoção de providências destinadas à localização e apreensão dos armamentos eventualmente mantidos sob o poder do condenado", afirmou Moraes.

O ministro destacou ainda que a permanência de armas na posse de Bolsonaro é uma situação incompatível com a medida de prisão domiciliar.

"A permanência de armas de fogo em poder do executado, quando já determinada sua entrega integral, revela situação incompatível com a ordem judicial anteriormente proferida e justifica a adoção de medida constritiva destinada exclusivamente à localização e apreensão de armamentos remanescentes", prosseguiu.

Nesse sentido, Moraes reforçou a ação de busca e apreensão como algo "imprescindível", "a fim de assegurar o efetivo cumprimento da ordem judicial de entrega integral das armas de fogo".

O ministro acrescentou que o objetivo da medida foi o de "afastar qualquer dúvida quanto à permanência de armamentos sob a posse, direta ou indireta, do condenado".



## ECONOMIA

# Brasil vê avanço com os EUA, mas mantém etanol fora da negociação

Ministro do Desenvolvimento, Indústria, Comércio e Serviços reitera que país está negociando tarifaço, sem ampliar debate

Em meio às negociações para evitar a aplicação de novas tarifas sobre produtos brasileiros, o Brasil identificou uma abertura dos Estados Unidos para ampliar a cooperação bilateral no combate ao crime transnacional, disse nesta terça-feira (7) o ministro do Desenvolvimento, Indústria, Comércio e Serviços, Márcio Elias Rosa.

Após uma nova rodada de reuniões técnicas com representantes do Escritório do Representante de Comércio dos Estados Unidos (USTR, na sigla em inglês), o ministro avaliou que houve avanços em um tema considerado estratégico pelo governo.

“Nós tratamos de um pedido que o presidente Lula tem feito de cooperação integrada de combate ao crime transnacional. Há reconhecimento de que é possível avançar nesse ponto”, afirmou.

Segundo o ministro, a expectativa é realizar ainda nesta semana uma nova reunião técnica e um encontro político com o representante comercial dos Estados Unidos, Jamieson Greer, antes do encerramento da consulta pública que antecede a decisão sobre as tarifas.

Apesar do avanço em alguns temas, Márcio Elias Rosa reforçou que o governo pretende



As reuniões técnicas para tratar das tarifas acontecem até a quinta (9)

manter as negociações restritas à questão tarifária. “A principal orientação do presidente é que não sairemos da mesa e também não deixaremos que outros temas sejam discutidos”, disse.

### ETANOL EXCLUÍDO

O ministro também voltou a defender que o etanol permaneça fora das negociações comerciais entre os dois países.

Segundo Márcio Elias Rosa, discutir apenas a tarifa do biocombustível ignora a relação entre as cadeias produtivas de etanol e açúcar, além dos impactos para a indústria nacional.

“O governo vem defendendo que o etanol não seja tratado nessa discussão. É uma pena que outras pessoas pensem diferente para que o etanol americano possa entrar no mercado brasileiro com facilidade”, afirmou.

Ele destacou ainda que o setor é estratégico, principalmente para o Nordeste, e lembrou que o açúcar brasileiro enfrenta fortes barreiras para entrar no mercado americano. “Nosso açúcar tem sobretaxa nos Estados Unidos de quase 100%. Não dá para dissociar as duas cadeias”, disse.

Diante do prazo apertado para um entendimento, o ministro afirmou que o governo concentrará esforços nos pontos em que há possibilidade de avanço. “O prazo é curto. Temos que focar no que pode dar resultado positivo”, declarou.

### SETOR APOIA

Durante a audiência pública promovida pelo USTR, representantes da União da Indústria de Cana-de-Açúcar e Bioenergia, da União Nacional do Etanol de Milho e da Confederação da

Agricultura e Pecuária do Brasil reforçaram a posição defendida pelo governo brasileiro.

As entidades argumentaram que a queda das importações de etanol americano não decorre apenas de tarifas, mas principalmente da expansão da produção nacional de etanol de milho, que reduziu a necessidade de compras externas.

Na avaliação do setor, Brasil e Estados Unidos, os dois maiores produtores mundiais de etanol, deveriam priorizar a expansão do mercado internacional de biocombustíveis, em vez de ampliar disputas comerciais bilaterais.

### O QUE É A SEÇÃO 301

As negociações ocorrem paralelamente à investigação aberta pelo USTR com base na chamada Seção 301 da Lei de Comércio dos Estados Unidos.

O instrumento permite ao governo americano investigar práticas comerciais de outros países consideradas desleais ou prejudiciais às empresas dos EUA. Ao fim do processo, Washington pode aplicar medidas como sobretaxas sobre produtos importados ou outras restrições comerciais.

No caso brasileiro, a investigação questiona políticas relacionadas ao comércio digital, propriedade intelectual, compras governamentais e outros temas. Antes da decisão final, o governo americano realiza uma consulta pública com empresas e entidades interessadas.

## ANFAVEA

# Produção de veículos sobe 8,8% no 1º semestre

No primeiro semestre deste ano, a produção de veículos – que engloba automóveis, comerciais leves, ônibus e caminhões – cresceu 8,8% em relação ao mesmo período do ano passado, com 1,37 milhão de veículos produzidos. Este foi o melhor primeiro semestre desde 2019, divulgou nesta terça-feira (7) a Associação Nacional dos Fabricantes de Veículos Automotores (Anfavea).

Segundo a Anfavea, o principal crescimento foi no segmento de automóveis, cujas vendas avançaram 23,7%, com 208 mil unidades a mais do que no primeiro semestre do



Expectativa do setor é de um crescimento de 12,1% em 2026, diz a Anfavea

ano passado. Já o segmento de veículos pesados, como caminhões e ônibus, seguem em

recuperação mais lenta.

No semestre, as vendas de caminhões recuaram 10,5%,

enquanto os ônibus registraram queda de 11,6%. E, embora no mês de junho ambos os segmentos tenham apresentado resultados melhores do que no ano passado, o desempenho ainda não foi suficiente para reverter a expectativa de mais um ano de retração.

### EMPLACAMENTO

Quanto aos emplacamentos, o crescimento foi de 18,5% no primeiro semestre do ano, com 1,42 milhão de veículos comercializados. Em junho foram 272,5 mil unidades comercializadas, alta de 28% frente a junho do ano passado.

## Associação eleva a expectativa para este ano

Com o desempenho acima do esperado no 1º semestre, principalmente nas vendas de veículos no mercado interno, a Anfavea decidiu revisar para cima a sua expectativa de crescimento para o ano. Agora, a associação disse esperar que o Brasil feche o ano de 2026 ultrapassando a marca de 3 milhões de autoveículos emplacados, patamar que não é alcançado desde 2014. Se essa projeção se confirmar, diz a entidade, o crescimento será

de 12,1% em relação a 2025, bem acima dos 2,7% previstos no início do ano. Já a previsão do ano relacionada à produção passou de 3,7% para 5,8%, com expectativa de 2,8 milhões de autoveículos produzidos.

### EXPORTAÇÕES E IMPORTAÇÕES

Apesar do cenário positivo, as exportações continuam sem apresentar sinal de recuperação no semestre, com queda de 21,2% em relação ao

mesmo período do ano passado, somando 216,6 mil unidades exportadas.

Considerando-se apenas o mês de junho, o recuo foi de 26,7% sobre junho do ano passado, com 36,7 mil unidades exportadas. As importações, por sua vez, somaram 280,6 mil unidades, o que representou aumento de 22,8% no primeiro semestre. Em junho foram importadas 57 mil unidades, crescimento de 49,3% em relação a junho do ano passado.

nado pelo desempenho das operações no Brasil. Entre os desafios, a companhia apontou severa escassez de produtos em meio à estabilização do novo sistema de Planejamento Integrado, atualização do sistema SAP e relocação

de volumes da recém-fechada fábrica de Interlagos. A escassez de produtos, somada a um cenário macroeconômico desafiador, acrescentou, levou a uma queda importante de volume no canal de venda por relações.

## IRPF 2026

# Receita libera consulta a lote especial de cashback nesta quarta

A Receita Federal abre às 9h desta quarta-feira (8) a consulta ao primeiro lote especial de restituição automática do Imposto de Renda da Pessoa Física (IRPF), modalidade chamada pelo órgão de “cashback”. Ao todo, 3.551.101 contribuintes serão beneficiados nesta etapa, que soma cerca de R\$ 460 milhões em restituições.

O pagamento será realizado em 15 de julho, diretamente na conta vinculada à chave Pix do tipo CPF do contribuinte.

### QUEM RECEBE

O lote contempla pessoas não obrigadas a apresentar a declaração do Imposto de Renda de 2025 e, por isso, não enviaram o documento. Ainda assim, tiveram imposto retido na fonte ao longo de 2024 e passaram a ter direito à restituição.

Para identificar esses casos, a Receita utiliza informações disponíveis em suas bases de dados para gerar automaticamente uma declaração simplificada, sem necessidade de

pedido prévio pelo contribuinte. O valor da restituição é limitado a R\$ 1 mil por pessoa.

Além de não estar obrigada a declarar o IR em 2025, a pessoa precisa ter mantido o CPF em situação regular e possuir uma chave Pix vinculada ao CPF até o fim de junho deste ano. Segundo a Receita, cerca de 500 mil contribuintes deixaram de receber o cashback este ano por não cumprir um desses requisitos.

### COMO CONSULTAR

A consulta poderá ser feita no portal da Receita Federal, por meio da página Consulta cashback, criada para o serviço de restituição automática, ou pelo aplicativo oficial da Receita.

Também será possível acessar a declaração gerada automaticamente na área “Meu Imposto de Renda”. O documento poderá ser conferido, complementado ou retificado antes da conclusão do processamento, caso o contribuinte identifique alguma informação que precise ser ajustada.



Mais de 3,5 milhões de contribuintes receberão até R\$ 1 mil em 15/7

## Restituição será feita exclusivamente em conta vinculada à chave Pix (CPF)

A restituição será depositada exclusivamente em conta vinculada à chave Pix do tipo CPF. Não haverá depósito em contas bancárias comuns nem emissão de ordem de pagamento.

Quem tiver direito à restituição, mas não atender aos requisitos do lote automático, como não possuir chave Pix cadastrada até o prazo estabelecido, estar com o CPF irregular ou ter valor superior a R\$ 1 mil para receber, poderá apresentar declaração de Imposto de Renda de exercícios anteriores para pedir a restituição.

A página Download do Programa de Imposto de Renda – Receita Federal traz instruções

para o preenchimento online ou através dos programas geradores de declaração dos anos anteriores.

### LOTE SEPARADO

A Receita destaca que esse pagamento não faz parte do calendário regular de restituições do Imposto de Renda 2026. O lote especial foi criado exclusivamente para contribuintes que não entregaram declaração por não serem obrigados.

Os contribuintes que apresentaram a declaração dentro do prazo continuam seguindo o cronograma tradicional de restituições. O próximo lote regular está previsto para 31 de julho.

## NATURA

# Estimativa de receita de R\$ 5,2 bi no 2º trimestre

A Natura reportou nesta quarta-feira (8) estimativa de receita líquida entre R\$ 5,1 bilhões e R\$ 5,2 bilhões para o segundo trimestre, uma queda entre 9% e 10% ante o mesmo período do ano passado, em resultado pressio-

nado pelo desempenho das operações no Brasil. Entre os desafios, a companhia apontou severa escassez de produtos em meio à estabilização do novo sistema de Planejamento Integrado, atualização do sistema SAP e relocação

de volumes da recém-fechada fábrica de Interlagos. A escassez de produtos, somada a um cenário macroeconômico desafiador, acrescentou, levou a uma queda importante de volume no canal de venda por relações.



## SAÚDE

# Inverno pode levar a aumento de peso sem que se perceba

**Entenda como** o corpo gasta um pouco mais de energia no frio, mas os hábitos da estação podem pesar mais na balança

Com a chegada do inverno, muita gente percebe duas mudanças quase automáticas: a vontade de comer aumenta e a balança parece subir com mais facilidade. Não por acaso, surgem também nas redes sociais diversas afirmações de que o frio faz o corpo queimar mais calorias e, por isso, ajudaria a emagrecer. Mas a realidade é mais complexa.

O É verdade que o organismo precisa trabalhar para manter a temperatura corporal estável. Quando somos expostos ao frio, o corpo aumenta a produção de calor por diferentes mecanismos. Um deles envolve a chamada gordura marrom, um tipo de tecido adiposo capaz de gerar calor e gastar energia. O problema é que, na maioria das pessoas, esse aumento no gasto energético é relativamente pequeno e está longe de compensar os excessos alimentares típicos da estação.

Em outras palavras, o frio até pode fazer o organismo gastar um pouco mais de calorias, mas esse efeito costuma ser modesto e insuficiente para provocar perda de peso significativa.



Excessos alimentares não são reduzidos pelo metabolismo no inverno

### POR QUE A FOME AUMENTA?

Muitas pessoas realmente sentem mais fome durante os meses frios, e isso não é apenas uma impressão. Existem mecanismos biológicos e comportamentais que ajudam a explicar esse fenômeno.

Ao longo da evolução humana, períodos de temperaturas mais baixas eram frequentemente associados à escassez de alimentos. Desenvolver um maior apetite e formar reservas energéticas representava uma vantagem para a sobrevivência. Embora hoje vivamos em uma realidade completamente diferente, parte desses mecanismos ainda permanece em nosso organismo.

Além disso, o frio aumenta a busca por alimentos mais

reconfortantes, geralmente ricos em açúcar, gordura e carboidratos. Massas, chocolates, fondue, bebidas quentes e sobremesas passam a fazer parte da rotina de muitas pessoas, elevando significativamente a ingestão calórica.

### FATOR EMOCIONAL

Também existe um componente emocional. Dias mais frios e com menos luminosidade favorecem atividades dentro de casa e aumentam a procura por alimentos associados ao prazer e ao conforto.

### COMPORTAMENTO PESA

Do ponto de vista do controle do peso, o principal problema do inverno costuma estar menos no metabolismo e mais nas mudanças de compor-

tamento. Nesta época do ano, é comum reduzir a prática de atividades físicas, caminhar menos e passar mais tempo em ambientes fechados. A combinação de menor gasto energético com maior ingestão de alimentos calóricos cria o cenário ideal para o ganho de peso.

Isso ajuda a explicar por que tantas pessoas relatam dificuldade em manter o peso durante o inverno, apesar da ideia popular de que o frio ajudaria a queimar mais calorias.

É importante lembrar que alguns quilos adquiridos durante a estação podem parecer pouco relevantes inicialmente, mas, quando esse processo se repete ano após ano, contribui para o ganho progressivo de peso e para o aumento do risco de obesidade, diabetes tipo 2, hipertensão e doenças cardiovasculares.

A boa notícia é que não é necessário abrir mão dos prazeres gastronômicos do inverno. O segredo está no equilíbrio. Manter algum nível de atividade física, controlar o tamanho das porções e fazer escolhas alimentares mais conscientes permitem aproveitar a estação sem impactos na saúde.

O frio modifica o funcionamento do organismo. Mas, sobre ganho de peso, a ciência é clara: o que faz a diferença não é o pequeno aumento do gasto energético advindo da temperatura, e sim as mudanças de hábitos alimentares.

## EDUCAÇÃO

# Férias escolares de julho vão coincidir com período da Copa do Mundo Feminina

A lei que estabelece medidas para a realização da Copa do Mundo Feminina de 2027 prevê que as férias escolares coincidam com o período da competição e autoriza a decretação de feriados nacionais em dias de jogos da seleção brasileira. A regra vale para escolas das redes públicas e privadas.

O Brasil será o anfitrião do evento, que ocorrerá entre os dias 24 de junho e 25 de julho de 2027. É a primeira vez que um país da América do Sul sedia a competição.

### FERIADOS

A legislação autoriza o governo federal a declarar feriados nacionais nos dias em que houver jogo da seleção brasileira de futebol. Além disso, as unidades federativas e as cidades que sediarão os jogos também "poderão declarar feriado ou

ponto facultativo os dias em que ocorrerem em seu território".

Estão previstas partidas em Belo Horizonte (Estádio Mineirão), em Brasília (Estádio Nacional), em Fortaleza (Arena Castelão), em Porto Alegre (Estádio Beira-Rio), no Recife (Arena de Pernambuco), no Rio de Janeiro (Estádio do Maracanã), em Salvador (Arena Fonte Nova) e em São Paulo (Arena Itaquera).

### OITO GRUPOS

A Copa do Mundo terá a participação de 32 seleções (16 a menos do que no torneio masculino), distribuídas em oito grupos para a primeira fase. Ao todo, há programação de 64 jogos. O Brasil, como sede do torneio, está automaticamente classificado para participar. A última edição ocorreu na Austrália e na Nova Zelândia e a Espanha conquistou o título.



Lei prevê ainda decretação de feriados em dias de jogos do Brasil

## PREVENÇÃO

# Ministério da Saúde e IBGE realizam nova edição da Pesquisa Nacional de Saúde

O Ministério da Saúde e Instituto Brasileiro de Geografia e Estatística (IBGE) realizam a terceira edição da Pesquisa Nacional de Saúde (PNS). A coleta de dados ocorrerá até 30 de novembro de 2026. A pesquisa reúne informações sobre as condições de saúde da população, fatores de risco, acesso aos serviços de saúde e determinantes sociais. Os dados subsidiam estudos e análises sobre a situação de saúde no país.

Nesta edição, aproximadamente 140 mil domicílios serão

visitados. As entrevistas abordarão características dos domicílios, perfil dos moradores e condições de saúde. O questionário individual será aplicado a um morador com 15 anos ou mais. Também serão aferidos pressão arterial, peso e altura dos participantes.

### COLETA DE BIOMARCADORES

Pela primeira vez, a Pesquisa Nacional de Saúde contará com coleta de sangue e urina em uma subamostra de

15 mil a 20 mil participantes com 35 anos ou mais, residentes em capitais e regiões metropolitanas.

Entre os exames previstos estão hemograma, perfil lipídico, hemoglobina glicada, creatinina, ácido úrico, sódio e potássio, além de sorologia para chikungunya e dosagem de chumbo e mercúrio.

Os resultados permitirão a produção de indicadores relacionados a doenças crônicas e outros agravos à saúde. A coleta e a análise das amostras

biológicas serão realizadas com apoio do Einstein Hospital Israelita, por meio do Programa de Apoio ao Desenvolvimento Institucional do SUS (Proadi-SUS).

### SOBRE A PESQUISA

A Pesquisa Nacional de Saúde é realizada pelo Ministério da Saúde em parceria com o IBGE. O levantamento produz informações sobre as condições de saúde da população, estilos de vida, utilização dos serviços de saúde e fatores de risco.

## EDUCAÇÃO INFANTIL

# Matrículas em creches avançam 36% em quase uma década

No Brasil, em 2025, 9,4 milhões de crianças de 0 a 5 anos de idade estavam matriculadas em escolas ou creches, de acordo com o módulo Educação da Pesquisa Nacional por Amostra de Domicílios (Pnad Contínua do IBGE).

Com base na PNAD-C, o Todos pela Educação (organização da sociedade civil e suprapartidária) construiu a série histórica a partir da idade escolar e observou que o acesso à educação infantil de crianças de 0 a 3 anos no Brasil tem seguido tendência de crescimento desde 2016 e atingiu

43,3% em 2025, o maior percentual da série histórica, com cerca de 4,5 milhões de bebês e crianças em creches.

O resultado de 2025 representa avanço de 11 pontos percentuais (36%) em relação a 2016, quando o atendimento alcançava apenas 31,8% das crianças, e alta de 2,2 pontos percentuais em comparação com 2024 (41,1%).

Apesar dos avanços, o indicador permanece abaixo da meta de 50% de atendimento, prevista para 2024 pelo PNE que vigorou até dezembro de 2025.

WAZAAAAAP?

**TODO MUNDO EM PÂNICO**

18

VERIFIQUE A CLASSIFICAÇÃO INDICATIVA

ESTE FILME CONTÉM OS 3 RECURSOS DE ACESSIBILIDADE EM CUMPRIMENTO A LEI Nº 13.146/2015/AUDIODESCRICÇÃO, LEGENDA DESCRITIVA E LIBRAS. CONSULTE A DISPONIBILIDADE EM SEU CINEMA FAVORITO.

HOJE NOS CINEMAS

MANEQUIM FILMES E CONSPIRAÇÃO APRESENTAM

**QUINZE DIAS**

DIRIGIDO POR DANIEL LIEFF

BASEADO NO LIVRO DE VITOR MARTINS

SOMENTE NOS CINEMAS

14



**ÁRIES 21/03 A 20/04**  
Dia de colocar tudo em ordem, inclusive no trabalho, e isso pode trazer uma grana extra no final da tarde com a entrada da Lua em Touro. Cuidado com gastos noturnos e seu lado possessivo no amor; se estiver interessado em alguém, aproveite para agir. Cor: MAGENTA Palpite: 36, 46, 18.

**TOURO 21/04 A 20/05**  
Hoje, cuidado com fofocas e mal-entendidos, mas confie na sua intuição. O dia melhora com a Lua no seu signo trazendo confiança e disposição. Na vida amorosa, surpreenda-se com a paquera, mas evite ciúmes e distrações à noite. Aproveite o dia com otimismo. Cor: VERMELHO Palpite: 16, 09, 34.

**GÊMEOS 21/05 A 21/06**  
Ótimo dia para explorar novos caminhos na carreira, mas evite riscos financeiros cedo para não ter prejuízos. As amizades ficam mais divertidas, só cuidado com excessos à noite. No amor, reserve um tempo para si, mas a conquista pode surgir de surpresa ao longo do dia. Cor: CINZA Palpite: 17, 42, 33.

**CÂNCER 21/06 A 20/07**  
O universo traz energia positiva para sua carreira, com boas chances de crescimento à tarde. Aproveite o dia para agir com confiança e fortalecer seus laços de amizade, mas evite investir dinheiro à noite. No amor, um amigo pode ajudar a encontrar alguém especial. Cor: VIOLETA Palpite: 17, 42, 26.

**LEÃO 22/07 A 22/08**  
Hoje seu otimismo contagia a equipe, facilitando o andamento dos projetos. Cuidados na viagem garantem tranquilidade e bom contato para networking. À noite, vá com calma no amor, mas durante o dia as chances de paquera aumentam. Mantenha o bom humor e aproveite! Cor: ROSA Palpite: 38, 11, 09.

**VIRGEM 21/08 A 22/09**  
O dia pede calma e mais confiança na sua intuição para superar possíveis tensões com amigos. Mudanças no trabalho trazem novidades com a Lua em Touro. À noite, o clima fica mais descontraído, e o humor ajuda a fortalecer seu relacionamento. Aproveite o dia! Cor: PRETO Palpite: 04, 05, 41.

**LIBRA 23/09 A 22/10**  
Tenha cautela no trabalho, mas logo as parcerias se fortalecem e facilitam suas relações. A entrada da Lua em Touro intensifica sua intuição para ajustes. O amor revela uma dose maior de sensualidade mais tarde e os amigos podem ajudar a criar momentos especiais. Cor: AMARELO Palpite: 23, 14, 59.

**ESCORPIÃO 23/10 A 21/11**  
Hoje, desafios no trabalho aumentam sua disciplina, abrindo portas para oportunidades de crescimento à tarde. Cuide da saúde com equilíbrio. No amor, a Lua em Touro reforça o romance, mas atenção às críticas que podem surgir. Aproveite o dia com bom humor. Cor: AZUL Palpite: 20, 02, 38.

**SAGITÁRIO 22/11 A 21/12**  
O dia pede atenção e disciplina, mas a sorte sorri para você à tarde. Use sua criatividade no trabalho e mantenha o foco nas tarefas com a ajuda da Lua em Touro. Para o amor, evite conflitos logo de manhã e aproveite o dia de forma leve e positiva. Cor: LILÁS Palpite: 41, 04, 59.

**CAPRICÓRNI 22/12 A 21/01**  
Hoje, a harmonia familiar pode ser desafiada cedo, mas com jogo de cintura, tudo se resolve. Trabalho rende melhor à tarde ao focar. A sorte brilha à noite com a Lua no seu paraiso astral, mas cuidado com conflitos no amor: mantenha a calma e aproveite seu charme. Cor: VERMELHO Palpite: 12, 30, 37.

**AQUÁRIO 21/01 A 19/02**  
O dia chega pedindo atenção à saúde, mas a tarde traz leveza aos relacionamentos. A Lua em Touro destaca assuntos familiares, com possibilidades de surpresas no trabalho. No amor, o romance pode evoluir rápido, mas o ciúme também aparece à noite. Cor: AZUL Palpite: 18, 54, 27.

**PEIXES 20/02 A 20/03**  
Hoje, economize nos gastos e evite exageros nas compras, mas saiba que há potencial para aumentar sua renda. No trabalho, considere um serviço extra à tarde para melhorar suas finanças. No amor, há boas chances de conexão e carinho. Aproveite o dia com equilíbrio! Cor: LILÁS Palpite: 38, 52, 25.

**CULTURA**

# CAL recebe galeria nacional de videoartes, pelas lentes de dez artistas brasileiros

Em cartaz de 9 a 31 de julho, a galeria da 'Mostra de Imagem em Movimento – Mapa' ocupa simultaneamente os dois andares da Casa de Cultura da América Latina

Brasilienses e turistas são aguardados na 'Casa de Cultura da América Latina' (CAL), a partir do dia 9 de julho, às 18h, para uma homenagem especial à videoarte contemporânea produzida no país. Artistas de diferentes regiões do Brasil, convidados especiais, cineastas, djs e curadores se juntam ao público para celebrar a história da videoarte, durante a 1ª Mostra de Imagem em Movimento (Mapa).

Próximo à Praça dos Três Poderes, a Casa de Cultura da América Latina (Asa Sul de Brasília) sedia a nova temporada do Mapa, entre os dias 9 e 31 de julho, de segunda a sábado, das 10h às 19h, com entrada gratuita. Promovendo diálogos curatoriais e trocas com artistas do Maranhão, Pará e Rio de Janeiro, a exposição itinerante chega ao Distrito Federal em formato inédito, dando às boas-vindas a Galeria de Videoarte do Mapa.

A programação ocupa simultaneamente os dois andares da CAL. Para exposição, a Galeria Urucum apresenta dez videoartes em formato de curtas-documentários, enquanto a Galeria de Bolso reúne entrevistas, comentários e os bastidores da produção. Já a Galeria CAL recebe as videoinstalações que marcaram as passagens por São Luís (MA) e Belém (PA), ampliando o diálogo entre artistas, territórios e diferentes linguagens da imagem em movimento.

Em um espetáculo de 'imagens em movimento', o público acompanha a exibição de dez curtas: Tudo é correnteza, de Rafa Cardozo; Um Horizonte em Movimento, de Bárbara Savannah; Travessia, de Ícaro Matos; Todo trajeto, também é um rio, de Juruna; Alvorada e Fuga, de Leonardo Venturieri; Uma Casinha no Trilho, de Acaique; História da Terra, de Dinho Araújo; Frágil Dureza, de Inke; Temp(I) o do Rosa Fixado, de Ramusyo Brasil e Sol de Meio Dia, por Silvana Mendes.

Diante de importantes marcos, a exibição chega durante as celebrações de meio século da videoarte no Brasil. Nesse sentido, o Mapa leva a paixão pela videoarte para além das primeiras pesquisas sobre tecnologias e corpos nos anos 90, e refina o olhar artístico com a inclusão de colagens e fotografias, além de pinturas digitais na produção artística. Mostrando a força da videoarte e do videomapping pelo Brasil, a Mapa comemora a chegada em Brasília após colorir as fachadas históricas no eixo Norte e Nordeste. A exposição pelas



O Mapa comemora a chegada a Brasília, após colorir as fachadas históricas no eixo Norte e Nordeste

idades já assina 8 horas de programação e mais de 3,2 mil metros quadrados de arte exibidas, envolvendo a participação direta de 230 colaboradores e 40 organizações.

O legado histórico dá origem à identidade da galeria, que encerra um ciclo itinerante dedicado à preservação da memória ferroviária por meio da arte. De acordo com o coordenador-geral do MAPA, João Pacca, a coleção criada traz questões do presente, passado e futuro, por meio de uma linguagem acessível.

"Nós oferecemos à infraestrutura da Estrada de Ferro Carajás uma coleção de arte contemporânea que aponta para os principais representantes de sua

memória e potência, formada por artistas entre o Maranhão (MA) e o Pará (PA), cada qual com sua equipe e comunidade. Eu acredito que esta edição da Mapa foi extremamente brilhante. Entender a memória ferroviária não é uma tarefa para a literalidade. A Estrada de Ferro Carajás é gigante, tanto em importância quanto em complexidade. E os artistas que convidamos ao projeto nos trouxeram retóricas absolutamente distintas que nos permite criar uma observação muito rica dessa relíquia cultural que é a ferrovia", conclui João Pacca.

A 1ª edição da Mapa – Mostra de Imagem em Movimento é realizada pela OPACCA Produção

**SERVIÇO**

**'Mostra de Imagem em Movimento – (Mapa) em Brasília. Abertura:** 9 de julho, quinta-feira, a partir das 18h.  
**Onde:** Casa de Cultura da América Latina (CAL) (SCS Q. 4 SCS BL A Lote 170 - Asa Sul). **Entrada:** gratuita.  
**Visitação:** de 9 a 31 de julho.  
**Dias e horários:** de segunda a sábado, entre 10h e 19h.

de Imagem, com articulação e parceria da Vale, por meio de Recursos para Preservação da Memória Ferroviária (RPMF), e é uma iniciativa da Agência Nacional de Transportes Terrestres (ANTT).

**PALAVRAS CRUZADAS DIRETAS**  
www.coquetel.com.br © Revistas COQUETEL

Marca de presídios como Bangu I	Ingrediente da pizza	Processo de entrada de água na célula Antigo navegador da Microsoft (abrev.)	O gás não reativo, como o argônio	Ford (?), o primeiro carro popular	Fruto amazônico apreciado por atletas	Livro de Sérgio Buarque de Holanda
Pedir		"Máximo", em MDC (Mat.)		Inscrição de lápides Banco do Brics		
Digrafo de "gueto"			Está ligado à CNI (sigla)			
			Portanto			
Que pessoa?		Codorna-comum				
Vara de pastores		Cede; oferece		Radiação que pode cortar o aço		Errado (abrev.)
						(?) abaixo: desabar
		Terreiro (iorubá) (?) -delta, aparelho			"O (?)", antigo reality show	
Sufixo de "londrino"	Samambaia em risco de extinção			Live (?), festival de rock de 1985		
			Instrumento de (?), categoria da flauta			
Produto para limpeza de sapatos		Iguaria baiana				O segundo caderno de certos jornais
		Fazer a refeição				
				(?) cuff, modelo de brinco (ing.)		
Deslizar na pista (o avião)		"Peppa" (?) - desenho animado		Anseio do ator desconhecido		Órgão que coordena o cálculo do IDH
11, em romanos						
Tornados sem efeito (jur.)						
Nobreza; fidalguia (fig.)	"Nacional", em PNBL (Inform.)			Tamanho de alguns smartphones		

BANCO 3/alid — ear — ilé — ndb — pig — 5/laser. 6/osmose. 52

**ASSINE COQUETEL E SE DIVIRTA ONDE ESTIVER!**  
Receba suas revistas favoritas no conforto da sua casa.

Desafio Fácil Casa Palavras Crítico Picolé

WWW.ASSINECOQUETEL.COM.BR

Siga a gente nas redes sociais: coquetel editoraCoquetel

**ARTE JOVEM**

Apresentação reúne alunos, convidados e grupos artísticos da instituição nos dias 11 e 12 de julho

## Instituto celebra 10 anos com espetáculo especial no Teatro Nacional

O Instituto Arte Jovem transforma o palco da Sala Martins Pena, do Teatro Nacional Cláudio Santoro, em um grande encontro com sua própria história nos dias 11 e 12 de julho. Para celebrar uma década de atuação, a instituição apresenta o espetáculo Instituto Arte Jovem – 10 Anos: O Melhor de Uma Década em Cena, reunindo alunos, convidados e grupos artísticos em uma retrospectiva que revisita os momentos mais marcantes de sua trajetória. A apresentação reúne números que marcaram diferentes fases da instituição, revisitando músicas, coreografias e performances que fizeram parte da história do Arte Jovem ao longo dos últimos dez anos. Música, dança e canto se encontram em uma montagem especialmente concebida para celebrar a caminhada construída pelo projeto desde sua fundação, em 2016.

Mais do que uma apresentação comemorativa, o espetáculo propõe uma viagem pela memória da instituição, destacando não apenas os resultados artísticos alcançados ao longo da década, mas também as histórias, os encontros e as transformações que nasceram a partir da arte. "Quando iniciamos o Instituto Arte Jovem, há dez anos, tínhamos um sonho muito claro: oferecer às

crianças e aos jovens a oportunidade de transformar suas vidas por meio da arte. Hoje, ao olhar para este palco repleto de alunos, famílias e educadores, percebemos que construímos muito mais do que apresentações artísticas. Construímos histórias, fortalecemos vínculos e ajudamos a revelar talentos que talvez nunca tivessem a oportunidade de florescer. Este espetáculo celebra essa trajetória coletiva e todas as pessoas que fizeram parte dela", comenta o maestro Edmilson Júnior, diretor do Instituto Arte Jovem.

**O PALCO COMO MEMÓRIA DE UMA DÉCADA**  
Ao revisitar repertórios, montagens e apresentações que marcaram diferentes momentos de sua trajetória, o espetáculo também celebra as centenas de histórias construídas dentro do Instituto Arte Jovem. No palco estarão reunidos alunos, educadores e convidados que ajudaram a construir essa caminhada, reafirmando o papel da arte como instrumento de formação, pertencimento e transformação social. Fundado em Ceilândia em 2016, o Instituto Arte Jovem nasceu com a missão de ampliar o acesso à cultura para crianças e jovens da comunidade e do entorno.

## ESPORTE

# Argentina vira, despacha Egito e mantém vivo o sonho do tetra

**Lionel Messi perde pênalti, mas participa de remontada heroica no segundo tempo**

O pulso ainda pulsa para os atuais campeões Nesta terça-feira (7), em Atlanta (Estados Unidos), a Argentina manteve vivo o sonho de igualar o tetra de Itália e Alemanha ao vencer o Egito por 3 a 2, em uma virada histórica, pelas oitavas de final da Copa do Mundo.

Decisivo na conquista do tri em 2022, no Catar, e principal nome argentino nesta edição, Lionel Messi perdeu mais um pênalti, o segundo nesta edição, mas participou da reação argentina. Além da assistência para o zagueiro Cristian Romero diminuir a vantagem egípcia, que estava em 2 a 0, ele balançou as redes para deixar tudo igual na partida.

O atacante chegou a 21 gols na história das Copas, da qual é o artilheiro. Além disso, isolou-se como principal goleador desta edição, com oito bolas na rede. Ele também estendeu para nove a sequência recorde de jogos marcando gols em Mundiais, iniciada já na edição anterior.

A classificação da Argentina mantém o país na briga para repetir os feitos de Brasil e Itália, únicos a ganharem a Copa do Mundo em duas edições seguidas. Os italianos levaram o troféu em 1934 e 1938, enquanto os brasileiros foram bi em 1958 e 1962.



Lionel Messi segue como artilheiro desta Copa, com oito gols assinalados

O Egito, por sua vez, encerra sua melhor campanha da história em Copas. O continente africano, porém, perdeu a oportunidade de, pela primeira vez, ter duas seleções nas quartas de final de um mesmo Mundial. Sobrou Marrocos, que derrotou o Canadá por 3 a 0 no último sábado (4), em Houston.

Autor do segundo gol egípcio, que poderia ter definido a classificação, Mostafa Abdelraouf, o Zico, não tem esse apelido por acaso: o pai era fã do ex-camisa 10 e maior ídolo da história do Flamengo. Antes da Copa, ele já havia marcado contra o Brasil, no empate por 1 a 1 entre as seleções, em amistoso disputado em Cleveland (Estados Unidos), há um mês.

Na próxima fase, os argen-

tinios terão pela frente o ganhador do confronto entre Suíça e Colômbia, que jogam às 17h (horário de Brasília) desta terça, em Vancouver, no último compromisso da Copa em território canadense. O duelo por lugar nas semifinais será no sábado (11), às 22h, em Kansas City (EUA).

### SHOBEIR BRILHA

Com a marcação bem adiantada, a seleção egípcia impediu o ímpeto inicial da Argentina e abriu o marcador em Atlanta. Aos 14 minutos, o volante Marwan Attia colocou a bola na área desde a intermediária direita, Yasser Ibrahim ganhou do também zagueiro Lisandro Martínez pelo alto e cabeceou no contrapé do goleiro Dibu Martínez.

Quatro minutos depois, os

argentinos, pela primeira vez, conseguiram passar pela organização defensiva do Egito, com o volante Enzo Fernández lançando Tagliafico pela esquerda. O lateral invadiu a área e foi derrubado por Hassan. Pênalti. Messi foi para a bola, mas chutou mal, à meia altura, para defesa de Mostafa Shobeir.

O goleiro brilhou de novo aos 27 ao parar uma cabeçada forte de Alexis Mac Allister, após cruzamento do também volante Rodrigo de Paul pela direita.

A pressão era argentina. Aos 38, Paredes lançou Tagliafico na área, pela esquerda. O volante se esticou para evitar a saída da bola e conseguiu cruzar para Julián Álvarez. O atacante bateu de primeira. Mais uma vez, Shobeir se sobressaiu, espalmando para escanteio.

## Uma reação para ficar para a história dos mundiais

A Argentina, como esperado, voltou do intervalo se lançando ao ataque, mas dando espaços para o Egito contra-atacar. Em um deles, aos 12, Hassan pôs a bola entre as pernas de Tagliafico antes de tocar para o atacante Mohamed Salah. O astro da seleção africana acionou Zico, que invadiu a área pela esquerda e finalizou na saída de Dibu Martínez.

O gol, porém, foi anulado. Chamado para rever o lance no vídeo, o árbitro François Letexier identificou uma falta de Attia em Lisandro Martínez, na origem do lance.

Aos 21, não teve jeito. Em novo contra-ataque, desta vez com Salah iniciando a jogada, Hassan recebeu na direita e colo-

cou na área para Zico bater de primeira e ampliar para o Egito.

Da pausa para hidratação, aos 25 minutos, em diante, o jogo mudou completamente. A Argentina colocou praticamente todo o time no campo de ataque e passou a levantar bolas na área. Aos 34 minutos, Messi cruzou pela direita e Romero, de cabeça, deu início à reação.

Embalados, os argentinos precisaram de quatro minutos para empatar. Na sequência de um lance em que ele próprio colocou na área, Messi aproveitou a ajeitada do lateral Gonzalo Montiel para chegar batendo com força. Shobeir até encostou na bola, mas nada pôde fazer para evitar o gol.



Enzo Fernández decretou a virada da Argentina, ao marcar o terceiro

Aos 47 minutos, no início dos acréscimos, veio o golpe de misericórdia no sonho egípcio. Após desarme em Salah no campo de defesa, diante de muita reclamação da seleção africana, Paredes lançou Lautaro Martínez pela direita. O atacante avançou e cruzou na medida para o volante Enzo Fernández cabecear no canto esquerdo de Shobeir, decretando a virada.

Os instantes finais foram de muita tensão. Hossan Hassan, treinador do Egito, chegou a cruzar os braços em forma de "X" após ser advertido pela arbitragem, acionando o protocolo contra racismo e preconceito, mas nada foi feito. No fim, a festa em Atlanta foi dos atuais campeões.

## Suíça bate Colômbia nos pênaltis e avança às quartas após 72 anos

Após um hiato de 72 anos, a Suíça voltará a disputar as quartas de final da Copa do Mundo. Na noite desta terça-feira (7), a equipe europeia eliminou a Colômbia por 4 a 3 na cobrança de pênaltis, após empate sem gols – tanto no tempo normal quanto na prorrogação – no Estádio Vancouver Place, no Canadá.

Em sua 13ª participação em Mundiais, esta é a quarta vez que os suíços se classificam às quartas de final, até então o melhor desempenho deles no torneio. As primeiras vezes que carimbaram a vaga foram em 1934, 1938 e 1954. Na edição passada (Catar 2022), a seleção europeia parou nas oitavas.

Na próxima fase, a Suíça medirá forças com a atual campeã Argentina, que hoje derrotou o Egito por 3 a 2. A partida será no próximo sábado (11), às 22h (horário de Brasília), no Estádio Kansas City, nos Estados Unidos.

### PÊNALTIS

Quintero chutou forte no meio do gol e converteu a primeira cobrança para a Colômbia.

Em seguida, Xhaca, capitão da Suíça, bateu no canto direito de Vargas. Tudo igual. Foi aí, que Sánches desperdiçou a segunda cobrança dos colombianos, ao mandar uma bomba no travessão. Na sequência, o atacante Amdouni desloçou o goleiro, chutando no canto esquerdo. Depois foi a vez de Campaz desferir um chute rasteiro que passou por baixo de Kobel e entrou.

A Suíça desperdiçou a terceira cobrança, quando Akanji chutou por cima do travessão. O placar voltou a ficar empatado, agora em 3 a 3. No entanto, na cobrança seguinte de Cucho Hernández, brilhou a estrela do goleiro Kobel que defendeu do lado direito do gol. Em seguida, o atacante Itten converteu para os suíços com um chute forte no meio do gol. Os colombianos também marcaram mais um com Luis Díaz, que desloçou o goleiro ao chutar para a esquerda. Por fim, o suíço Vargas (meio-campista) chutou forte no canto direito e garantiu a vitória por 4 a 3, que selou a vaga da Suíça nas quartas de final.



Os suíços desperdiçaram apenas o pênalti cobrado pelo zagueiro Manuelo Akanji, que bateu por cima do travessão

## Competição tem pausa nesta quarta após 27 dias de jogos

A Copa do Mundo de 2026 vive nesta quarta-feira seu primeiro dia sem jogos desde o início do torneio. A pausa acontece depois do fim das oitavas de final e antes do começo das quartas, que serão abertas nesta quinta-feira (9) com o duelo entre França e Marrocos.

Depois de quase um mês de partidas diárias, o calendário da Copa reserva apenas um dia de descanso entre as duas fases eliminatórias até para as quartas serem realizadas em dias consecutivos, respeitando os três dias mínimos de descanso entre os jogos. As oitavas terminaram na terça-feira, com as classificações de Argentina e Suíça. Estas

### QUARTAS DE FINAL

QUINTA (9/7)	
17h	França x Marrocos (em Boston)
SEXTA (10/7)	
16h	Espanha x Bélgica (em Los Angeles)
SÁBADO (11/7)	
18h	Noruega x Inglaterra (em Miami)
22h	Argentina x Suíça (em Kansas City)

duas seleções se enfrentarão no sábado, tendo assim três dias de descanso entre partidas. O mesmo acontece com Espanha e Bélgica, que jogaram as oitavas na segunda-feira e farão um dos confrontos das quartas de final na sexta.

### VÔLEI

## Seleção brasileira sofre com erros, mas vence o Japão na Liga das Nações Feminina (LNF)

O Brasil iniciou com vitória a terceira e decisiva semana da Liga das Nações feminina de vôlei. Com apenas uma derrota para a Alemanha nessa primeira fase, a seleção voltou à quadra superando o Japão por 3 sets a 1, com parciais de 20 a 25, 25 a 19, 19 a 25 e 23 a 25. Esse primeiro confronto foi justamente contra as donas da casa, em Osaka, no Japão. Sem Gabi e Tainara, o Brasil cometeu erros importantes no jogo, mas ainda assim conseguiu levar a melhor, principalmente com o protagonismo de Julia Bergmann e Ana Cristina.

O Brasil começou fechando o 1º set com tranquilidade. Apesar do Japão ter começado pontuando, a seleção abriu uma vantagem importante logo no início do jogo, que fez a diferença na reta final da parcial. Ana Cristina iniciou como a

maior pontuadora da seleção, com 5 pontos, mas Ishikawa deu trabalho, somando 7.

O Japão voltou para a segunda parcial com mais agressividade. Novamente, Ishikawa foi a maior pontuadora, mas o ataque de Wada também dificultou o Brasil. A seleção errou bastante no set, ajudando as japonesas a construir uma grande vantagem, que foi importante na reta final e o Japão fechou em 25 a 19.

O Brasil voltou muito melhor para o terceiro set, cometendo menos erros. Ainda assim, o início da parcial foi difícil, com as equipes marcando ponto a ponto. No entanto, a seleção disparou a partir da metade, alcançando uma boa vantagem. Julia Kudriess foi essencial no bloqueio, assim como nos sets anteriores. O grande nome foi Julia Bergmann, que ultrapassou Ana

Cristina e Diana na pontuação.

O quarto set começou difícil, disputado ponto a ponto. Depois disso, o Japão construiu uma boa vantagem, principalmente com o protagonismo de Sato. Ainda assim, a seleção conseguiu uma virada incrível na reta final em 22 a 23, com a ajuda de Ana Cristina. Depois disso, o Brasil disparou na frente e conseguiu fechar o jogo por 23 a 25 na última parcial.

Após o confronto com o Japão em Osaka, o Brasil vai encarar a Polônia, na sexta-feira, às 7h20 (de Brasília). Depois disso, tem pela frente a Tailândia e os Estados Unidos. Ao fim da fase classificatória, oito equipes disputarão as quartas de final na China. Por sediar os confrontos decisivos, a seleção asiática já está classificada, juntando-se às outras sete equipes com melhores campanhas.



VERIFIQUE A CLASSIFICAÇÃO INDICATIVA

© & TM DC © 2026 WB