



PESQUISA ELEITORAL

CELINA LEÃO LIDERA INTENÇÃO DE VOTOS EM TODOS OS CENÁRIOS

Governadora, que tenta reeleição, está à frente de Arruda (PSD) e Leandro Grass (PT), no primeiro e segundo turnos. Por outro lado, o ex-governador Ibaneis Rocha desistiu de concorrer a uma vaga no Senado. **PÁGINA 3**



POLÍTICA

CAMILO SANTANA VAI TENTAR REAPROXIMAR DAVI ALCOLUMBRE E LULA

Presidente do Senado trancou a pauta até o fim das eleições de outubro. Entre os destaque do Palácio do Planalto para votação urgente estão o fim da Escala 6x1 e a PEC da Segurança, que estão há algum tempo paradas na casa. **PÁGINA 4**

SAÚDE

ESCORPIÕES SÃO AMEAÇA REAL ÀS CRIANÇAS E PÕEM EM RISCO AS FAMÍLIAS

Esta semana, uma menina de 11 anos morreu no DF. Médicos e especialistas alertam a população para os riscos provocados por mais de 17 espécies no Brasil. **PÁGINA 6**



COPA DO MUNDO



FRANÇA E MARROCOS REEDITAM DUELO DE 2022 NO QATAR

As duas seleções disputaram a semifinal da última copa e os franceses levaram a melhor. **PÁGINA 8**

CIDADES



ALUNOS EM FÉRIAS NO DF TÊM FARTA PROGRAMAÇÃO CULTURAL GRATUITA

Shows, exposições, peças de teatro, atividades no Planetário e nos parques são algumas das atrações. **PÁGINA 2**

CIDADES

Férias escolares começam com programação cultural

Exposições, oficinas, aulas e espetáculos movimentam equipamentos públicos no recesso escolar

As férias escolares começaram com programação cultural no Distrito Federal. Ao longo da primeira semana de julho, museus, memoriais, bibliotecas e centros culturais recebem exposições, oficinas, aulas, espetáculos e atividades recreativas voltadas a públicos de diferentes idades. A iniciativa oferece opções de lazer para quem permanece na capital durante o recesso.

A abertura da programação, nesta quarta-feira, como grupo teatral Os Melhores do Mundo, com o espetáculo "Circuito 30 Anos – Especial Brasília", na área externa da Biblioteca Nacional. O espaço também recebe, até 31 de julho, a exposição Sertões, em cartaz no segundo andar.

No Centro Cultural Três Poderes, os visitantes podem conhecer a exposição de longa duração sobre Tancredo Neves, no Panteão da Pátria, além da mostra permanente do Espaço Lúcio Costa, com a maquete do Plano Piloto, maquete tátil e croquis do urbanista.

OSCAR NIEMEYER

Já o Espaço Oscar Niemeyer apresenta a exposição Niemeyer por Niemeyer – Kadu



O Museu de Arte de Brasília, na Vila Planalto, aparece entre as opções na programação cultural de julho

Niemeyer, enquanto o Museu da Cidade segue com sua exposição permanente. O Memorial dos Povos Indígenas também integra a programação das férias com a exposição Conexões Ancestrais e a mostra BDW 26 – Brasília Design Week, em cartaz até 12 de julho.

No Museu de Arte de Brasília (MAB), o público poderá visitar a exposição de longa duração do acervo da institui-

ção, além das mostras Marés e Respiro, de Ingrid Haubrich, Rejuntos Afetivos, de Isabel Becker, e Demãos Bordadas, da GPS Foundation, inaugurada no dia 3 de julho.

RENATO RUSSO

O Espaço Cultural Renato Russo oferece uma agenda voltada à formação artística e à inclusão social. O público poderá conferir exposições de

artes visuais, participar de oficinas de cenografia e acompanhar atividades como aulas de dança, teatro para pessoas com mais de 60 anos, percussão e canto coral. Em Planaltina, o complexo cultural também promove atividades durante a semana, com aulas de balé, oficina de dança, ensaios artísticos e o curso de teatro Cum-bucagem, ampliando a oferta cultural fora do Plano Piloto.

MORADA DO SOL

Audiência pública vai apresentar estudos

A edição desta quarta-feira (8) do Diário Oficial do Distrito Federal (DODF), traz o aviso da audiência pública de apresentação e discussão do Relatório de Impacto de Vizinhança (Rivil) do empreendimento Morada do Sol, localizado na Região Administrativa do Jardim Botânico.

O evento será realizado no formato virtual, transmitido ao vivo pelo canal do YouTube, em 11 de agosto, com início às 19h30 e encerramento pre-



FOTO: DIVULGAÇÃO/TERRACAP

visto para às 22h30. Os estudos e documentações que serão debatidos na audiência pública, como também regulamentos do evento, já estão disponíveis ao público em geral neste site.

As instruções relativas aos canais de transmissão e respectivos procedimentos para acesso e participação serão divulgadas previamente, no prazo mínimo de cinco dias de antecedência da data de realização, no mesmo endereço eletrônico.

ACOLHIMENTO

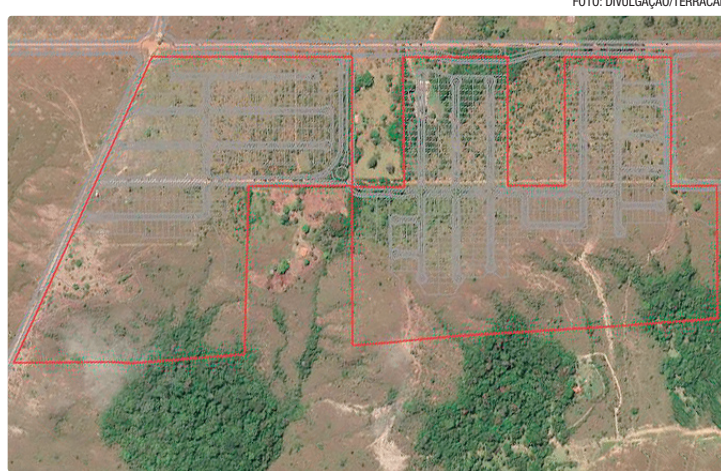
Gama e Taguatinga terão ação com vulneráveis nesta sexta (10)

Nesta sexta-feira (10), a partir das 9h, pessoas em situação de rua que se encontram em endereços distintos em Taguatinga e no Gama receberão oferta de acolhimento e assistência social. Após o atendimento, os pertences serão transportados ao endereço indicado pelos ocupantes; ou, caso não haja um ponto fixo, os objetos pessoais serão levados a depósito, para retirada em até 60 dias, sem qualquer custo para o responsável. A divulgação das ações de acolhimento segue o que foi decidido pelo Supremo Tribunal Federal (STF) no âmbito do julgamento da Arguição de Descumprimento de Preceito Fundamental (ADPF) 976.



FOTO: TONY OLIVEIRA/AGÊNCIA BRASÍLIA

Abordagem vai percorrer 36 pontos nas duas regiões administrativas

DIVULGAÇÃO PRÉVIA

A decisão determina que o Poder Executivo Distrital divulgue "previamente o dia,

o horário e o local das ações de zeladoria urbana nos seus respectivos sites" e que preste "informações claras sobre a

destinação de bens porventura apreendidos, o local de armazenamento dos itens e o procedimento de recuperação do bem".

EMPREGO

Agência do trabalhador oferecem 1.251 vagas nesta quinta-feira

As agências do trabalhador do Distrito Federal oferecem, nesta quarta-feira (8), 1.251 vagas para candidatos em busca de uma oportunidade no mercado de trabalho. As chances contemplam profissionais de diferentes níveis de escolaridade, com ou sem experiência, incluindo quem busca o primeiro emprego.

MECÂNICO DE CÂMBIO

O maior salário entre as vagas disponíveis é para o cargo de mecânico de câmbio. A remuneração é de R\$ 4,5 mil, além de benefícios.

Em relação à demanda, o cargo de ajudante de carga e descarga de mercadoria lidera, com 210 vagas disponíveis. Na sequência, o de estoquista, que conta com 200 oportunidades. Para ambos os postos de trabalho, a remuneração mensal é de R\$ 1,7 mil, além dos benefícios oferecidos.

PROCESSOS SELETIVOS

Para participar dos processos seletivos, basta cadastrar o currículo no aplicativo da Carteira de Trabalho Digital (CTPS) ou ir a uma das 16 agências do trabalhador, das 8h às 17h, de segunda a sexta-feira. Mesmo que nenhuma das oportunidades do dia seja atraente ao candidato, o cadastro vale para oportunidades futuras, já que o sistema cruza dados dos concorrentes com o perfil que as empresas procuram.

CANAL DO EMPREGADOR

Empregadores e empreendedores que desejam ofertar vagas ou utilizar o espaço das agências do trabalhador para as entrevistas podem se cadastrar pessoalmente nas unidades ou pelo e-mail. Pode ser utilizado, ainda, o Canal do Empregador: <https://sedet.df.gov.br/canal-do-empregador>.

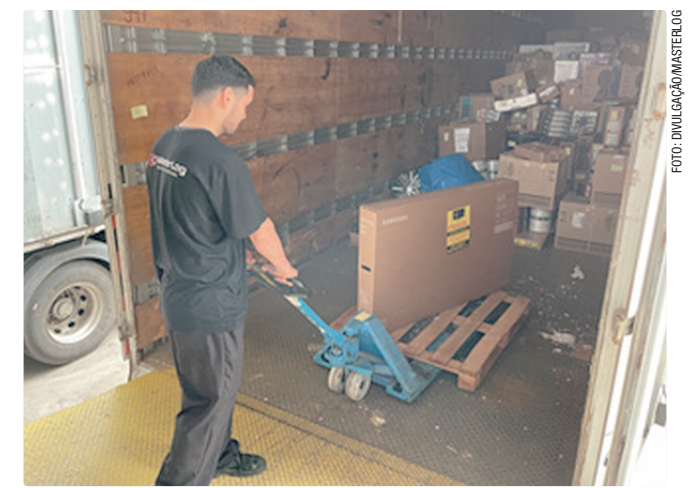

Auxiliar de carga e descarga conta com 210 vagas abertas nas agências

OPORTUNIDADE

Jogo Flamengo x Olímpia abre 60 vagas de trabalho para ambulantes

Na segunda-feira (13), será aberto o cadastro para ambulantes trabalharem durante o jogo Flamengo x Olímpia, marcado para o dia 17 deste mês na Arena Estádio Mané Garrincha. Os interessados em obter a licença de trabalho devem comparecer, das 9h às 17h, ao SAM Lote A, Bloco B, Asa Norte, com original e cópia de documento pessoal com foto e comprovante de endereço no nome do ambulante, ou declaração de residência.

Serão oferecidas 30 vagas para barracas e 30 para circulantes. Caso o número de inscrições seja maior do que a quantidade de vagas ofertadas, será realizado sorteio pelo aplicativo Sorteio Fácil, imediata-

mente após o término do horário previsto para as inscrições.

DIVULGAÇÃO DOS CONTEMPLADOS

A divulgação dos ambulantes contemplados será feita no dia 14, no período da tarde, neste site. As licenças dos habilitados serão entregues no dia 17, no Anexo do Buriti, das 9h às 16h, onde serão repassadas orientações sobre o trabalho nos eventos. Os ambulantes que estiverem sem licença ou em desacordo com as regulamentações podem ser multados. Aqueles que descumprirem as regras previstas no edital ficam impedidos de participar dos próximos três chamamentos. Sendo reincidente, perderá o direito de participar de eventos.



Cadastro permite requerer licença eventual para atuar em eventos

Brasília Agora
BSB ONLINE

CNPJ: 04.785.801/0001-60

SEU JORNAL

CNPJ: 11.362.418/0001-65

BSB
ONLINE

TÍTULO DEPOSITADO NO INPI
SOB Nº 828213798
JORNAL BRASÍLIA AGORA EMPRESA JORNALÍSTICA LTDA - ME
REDACÇÃO E DEPTº COMERCIAL
SIG Quadra 3 Bloco B, Entrada 75 - Sala 101 - Brasília-DF
CEP: 71200-432 - Fone: (61) 3344-9063 e 3344-9064.

E-mail: bsbagora@gmail.com
Site: www.brasiliaagora.com.br
Diretor: SÍLVIO AFFONSO

Editora Geral: KÁTIA SLEIDE
Editor: RODRIGO LEITÃO
Fontes: AGÊNCIAS BRASÍLIA e BRASÍLIA

CIRCULAÇÃO
BRASÍLIA: Plataforma superior e inferior da Rodoviária do Plano Piloto; Estações do Metrô; GDF e Governo Federal. Tribunais, bancas de revistas, rede de escolas particulares e rede de hospitais e clínicas.

GOIÁS: Goiânia; Anápolis; Luziânia; Cidade Ocidental; Novo Gama; Valparaíso; Santo Antônio do Descoberto; Águas Lindas; Formosa; Planaltina de Goiás. Lista VIP + Restaurantes + Agências de Publicidade.

Parque Gráfico: SIA quadra 3C lote 24, fundos. Fone: 3341-3852

• ARTIGOS E COLUNAS assinados são de inteira responsabilidade de seus autores

CIDADES

Celina Leão lidera intenções de voto para o governo do DF

Chefe do executivo local e pré-candidata à reeleição aparece à frente dos concorrentes nas pesquisas espontânea e estimulada

A governadora do Distrito Federal e pré-candidata à reeleição, Celina Leão (PP), lidera as intenções de voto para o GDF em dois cenários, segundo o levantamento da Exata OP realizado entre os dias 1º e 3 de julho.

Celina está à frente da pesquisa espontânea, na qual 16,8% disseram que votariam nela se as eleições fossem hoje. Atrás, aparece Leandro Grass (PT), com 8,4%. José Roberto Arruda (PSD) tem 5,6%, seguido de Ricardo Cappelli (PSB), com 2,5%, e Kiko Caputo (Novo), com 1,2%.

O ex-governador Ibaneis Rocha (MDB) também aparece na pesquisa, com 1,1%, apesar de não disputar o cargo. Ele é pré-candidato ao Senado. Em seguida, Izalci Lucas (PL) pontua com 0,6%, e Rafael Prudente (MDB), com 0,5%. Samara Mineiro (UP) tem 0,3%. Os indecisos representam 58,4%, enquanto 6,9% declararam que votariam nulo ou branco.

SEGUNDO CENÁRIO

Na pesquisa estimulada, em que os nomes dos pré-candidatos ao GDF foram apre-



Celina Leão lidera as pesquisas para o GDF em todos os cenários testados

sentados, Celina Leão lidera com 23,4% das intenções de voto. Arruda está na segunda posição, com 17,3%, e Leandro Grass aparece em seguida, com 15,8%. Já Ricardo Cappelli pontua com 6,4%, seguido de Izalci Lucas, com 5,1%, e Reguffe (Solidariedade), com 4,8%. Rafael Prudente tem 3,7% e Kiko Caputo foi o escolhido de 2,4%. Outros 1,9% disse que votaria em Paula Belmonte (PSDB), e 1% escolheu Samara Mineiro.

Nesse segundo cenário sobre as intenções de voto para o governo do Distrito Federal, 8,1% dos entrevistados disseram estar indecisos e 10,2% afirmaram que votariam nulo ou branco.

SEGUNDO TURNO

A Exata OP também testou as intenções de voto para segundo turno. Celina Leão venceria em eventual disputa com Leandro Grass, por 45,7% contra 36%.

De acordo com a pesquisa, ela também seria vencedora se o concorrente fosse Arruda. Neste caso, Celina aparece com 42,7% das intenções de voto e Arruda tem 34%.

REJEIÇÃO

O pré-candidato com maior rejeição é Arruda, com 39,3%. No caso de Celina Leão, 35,4% declararam que não votariam de maneira alguma nela. A pesquisa foi realizada com 1,5 mil entrevistados e regis-

trada no Tribunal Superior Eleitoral (TSE) sob o código DF-02994/2026. O intervalo de confiança é de 95% e a margem de erro máxima estimada é de 2,5 pontos percentuais para mais ou menos.

REAL TIME BIG DATA

Celina Leão (PP), lidera os cenários para uma eventual disputa ao governo local em 2026, segundo levantamento do instituto Real Time Big Data divulgado nesta terça-feira (9).

Ao todo, dois cenários foram testados. Foram ouvidas 1.200 pessoas, entre os dias 6 e 8 de dezembro. A margem de erro é de três pontos percentuais, para mais ou para menos.

No primeiro cenário, Celina aparece com 40%. O ex-governador José Roberto Arruda (sem partido) tem 21%. Já o presidente do Iphan (Instituto do Patrimônio Histórico e Artístico Nacional), Leandro Grass (PT) tem 13%.

Ricardo Capelli (PSB), presidente ABDI (Agência Brasileira de Desenvolvimento) e a deputada distrital Paula Belmonte (PSDB) empatam em 6%. Já em um segundo panorama, a vice-governadora despenca com 50% das intenções de voto, seguida por Grass, com 16%. Capelli e Paula Belmonte seguem empatados, mas sobem para 7%. (CNN Brasil/Metropoles.com)

Ibaneis desiste de concorrer ao Senado

O ex-governador Ibaneis Rocha desistiu de sua candidatura ao Senado. Ele afirmou estar "cansado e decepcionado". Ibaneis rompeu recentemente com a sua sucessora ao governo do Distrito Federal, Celina Leão (PP), que criticou as negociações entre o Banco Master e Banco de Brasília, o BRB.

Recentemente, ele havia anunciado que o MDB poderia lançar candidatura própria ao Distrito Federal, contra a sua filha política. Pelo apoio do PL, Celina abriu mão do apoio a Ibaneis e anunciou que respaldará as candidaturas de Michelle Bolsonaro e de Bia Kicis, ambas pelo PL. Ibaneis foi eleito pela primeira vez em 2018 e governou o DF por dois mandatos.

Em março deste ano, deixou o cargo para atender à regra de desincompatibilização prevista pela Justiça Eleitoral e disputar um mandato como



Ibaneis Rocha anunciou a desistência e disse: "Vou cuidar da minha vida"

senador. "Estou completando 55 anos sexta [10] e quero cuidar da minha vida", resumiu em mensagem à TV Globo.

"Fiz a minha parte pela

cidade que eu amo e que me deu tudo. Agora é hora de cuidar um pouco da minha vida. Vivi pandemia, cuidei de pessoas e agora preciso cuidar de

mim", seguiu.

Em mais mensagens, Ibaneis afirmou que "não precisa de mandato para ser feliz" e que não tentará outros cargos, como o de deputado federal.

RUPTURA E APOIOS

Desde que se lançou como pré-candidato ao Senado, em maio, Ibaneis teve de recalibrar sua relação com diversos aliados – incluindo sua vice-governadora no segundo mandato, Celina Leão (PP). Nas semanas após assumir o governo do DF de forma definitiva, Celina teceu uma série de críticas à gestão de Ibaneis, em temas como saúde pública e a crise do BRB.

Em maio, Ibaneis chegou a divulgar um vídeo nas redes sociais para sinalizar um "rompimento político" com o grupo de Celina. A governadora do DF rebateu, também em vídeo divulgado nas redes. (CNN Brasil/G1)

Aumenta pressão para Michelle Bolsonaro se candidatar

A desistência do ex-governador Ibaneis Rocha (MDB) de disputar o Senado Federal aumentou a pressão sobre uma candidatura da ex-primeira-dama Michelle Bolsonaro (PL). O diagnóstico no partido de direita é de que Ibaneis tinha potencial de dividir votos entre eleitores conservadores e que sem ele aumentam as chances de eleger dois senadores.

CENÁRIO IGUAL AO DE SANTA CATARINA

O cenário no Distrito Federal tem sido comparado ao de Santa Catarina, onde o PL também projeta fazer dois senadores: Carlos Bolsonaro e Caroline De Toni. Por isso, dirigentes do partido têm buscado a



Michelle é pressionada por Damares e Bolsonaro para disputar o Senado

ex-primeira-dama nos últimos dias para reforçar o pedido de que ela saia candidata, ape-

sar do desgaste com o enteado Flavio Bolsonaro. "Michelle é líder das mulheres de direita

PARQUE DA CIDADE

GDF libera R\$ 12,4 milhões para retomar obra da piscina de ondas

Depois de quase dois meses de trabalho em ritmo lento por falta de recursos, as obras da piscina de ondas do Parque da Cidade serão retomadas, de acordo com informações da Companhia Urbanizadora da Nova Capital (Novacap), responsável pela execução da reforma do complexo aquático, após o Governo do Distrito Federal (GDF) publicar uma portaria conjunta que descentraliza R\$ 12,46 milhões para a continuidade da obra.

A medida foi publicada na edição desta quinta-feira (9/7) do Diário Oficial do Distrito Federal (DODF). O recurso, transferido pela Secretaria de Esporte e Lazer (SEL-DF), será destinado à elaboração dos projetos, obtenção de licenças, execução das obras e instalação de equipamentos e brinquedos aquáticos.

A revitalização contempla a piscina de ondas, o rio lento, a área infantil e as demais estruturas do complexo, localizado próximo ao Estacionamento 7

do Parque da Cidade. A vigência estabelecida para essa descentralização de crédito orçamentário vai de 24 de junho de 2026 até 31 de dezembro de 2026.

SUSPENSÃO

Em 15 maio, a Engemil Engenharia, empresa responsável pela obra, pediu à Novacap a suspensão dos trabalhos por falta de garantia de recursos suficientes para manter os serviços em andamento, o que, segundo a construtora, poderia comprometer a continuidade da execução do contrato.

Documentos mostram que a Novacap havia solicitado à Secretaria de Esporte e Lazer a liberação de R\$ 17,39 milhões entre janeiro e maio deste ano. No entanto, a fiscalização do contrato registrava apenas o repasse parcial de R\$ 9,1 milhões.

De acordo com a Novacap, apesar da redução no ritmo, a obra segue em execução, com cerca de 10% concluído e entrega mantida para o segundo semestre de 2026.



Portaria do GDF descentraliza R\$ 12,6 milhões para a retomada da obra

CONCURSO

Tribunal de Contas do DF divulga edital para analista administrativo

O Tribunal de Contas do Distrito Federal divulgou, nesta quinta-feira (9), o edital para o concurso para ensino superior para o cargo de analista administrativo de controle externo. São dez vagas de provimento imediato e formação de cadastro reserva.

A remuneração inicial é de R\$ 14.990,41, segundo o documento. As inscrições começam em 28 de agosto e se encerram às 18h de 17 de setembro. A banca examinadora é o Cebraspe, de acordo com o edital. A taxa de inscrição do concurso é de R\$ 148. A prova

está prevista para acontecer, presencialmente em Brasília, dia 22 de novembro.

De acordo com o edital, o candidato deve ter diploma de nível superior em qualquer área de formação, desde que a instituição seja reconhecida pelo Ministério da Educação. Além disso, é preciso: ter a nacionalidade brasileira ou portuguesa, amparada pelo Estatuto de Igualdade entre Brasileiros e Portugueses; estar quite com as obrigações militares e eleitorais; ter idade mínima de 18 anos completos na data da posse.

FESTIVAL DE INVERNO NO SESC

25 E 26 DE JULHO

ENTRADA GRATUITA

Junta sua turma, traga sua canga, cadeira de praia e venha curtir bons momentos.

25.07 BAIANASYSTEM

MUNDO LIVRE S/A • MAGLORE VANGUARD • BRAZA

26.07 CÉU

TASSIA REIS
AMARO FREITAS
MARI JASCA

PARQUE DA CIDADE ESTACIONAMENTO 11

Um fim de semana repleto de música, cultura, gastronomia e lazer ao ar livre para toda a família. Venha curtir grandes shows, oficinas criativas, atividades esportivas, vivências culturais e muito mais em um espaço pensado para todas as idades.

SESCDF.COM.BR
f @ SESCDF

Sesc
Recomendação SESC

POLÍTICA

Lula-Davi: Camilo Santana diz que tentará distensionar relação

Clima entre os presidentes do Brasil e do Senado está ruim desde que indicação de Jorge Messias ao STF foi rejeitada

O novo líder do PT no Senado, Camilo Santana (PT-CE), afirmou nesta quarta-feira (8) que irá atuar para distensionar a relação entre o presidente da Casa, Davi Alcolumbre (União-AP), com o presidente Luiz Inácio Lula da Silva (PT).

Além do posto de líder PT, ocupado anteriormente por Rogério Carvalho (SE), Camilo assumiu a presidência da Comissão de Educação (CE), que era ocupada pela nova líder do governo no Senado, Teresa Leitão (PT-PE).

“Vou procurar contribuir, ajudar a senadora Teresa Leitão, para que a gente possa, primeiro, neste momento, distensionar essa relação do executivo com o Senado Federal, principalmente com o presidente Alcolumbre”, declarou Camilo Santana.

Camilo destacou propostas de interesse do governo que estão paradas no Senado, como a que trata do fim da escala 6x1 e a Proposta de Emenda à Constituição (PEC) da Segurança, e que precisam avançar na avaliação do petista.

“A gente tem pautas importantes a serem aprovadas aqui no Senado. O fim da escala 6x1, a PEC da Segurança, que eu considero fundamental para o



Ex-ministro da Educação Camilo Santana (E) substitui Rogério Carvalho na liderança da bancada petista no Senado

FOTO: RICARDO STUENGER/PA

Brasil e já está há algum tempo aqui parada nesta Casa. E outras pautas importantes, como terras raras, minerais críticos, que também é um projeto importante para o Brasil”, afirmou.

A relação entre Lula e Alcolumbre está em crise desde que o Senado rejeitou a indicação do advogado-geral da União (AGU), Jorge Messias, para o Supremo Tribunal Federal (STF).

Camilo acredita que Lula e Alcolumbre podem conversar em breve. “Já conversei com o presidente Lula várias vezes e acredito que em breve, nos próximos dias, eles estarão conversando. Eu acho que é importante

distensionar. São dois presidentes. Acho que, em breve, os dois irão conversar para poder distensionar e destravar várias pautas importantes aqui do Senado”, declarou Camilo.

CAMILO DIZ SER CONTRA ‘HOMESCHOOLING’

O novo presidente da Comissão de Educação do Senado também afirmou, durante entrevista nesta quarta, que é contra acelerar o andamento do projeto de lei que autoriza o “homeschooling” no Brasil.

O senador Magno Malta (PL-ES) tem defendido que a proposta tramite em regime de urgência.

Para Camilo Santana, o assunto, que está na pauta da Comissão de Educação, precisa ser mais debatido pelos parlamentares. “O que eu vou agora propor aos meus colegas senadores é que a gente abra um diálogo sobre esse tema. Eu tenho minha posição particular, contrária. Mas respeitando as diferenças dos senadores para que a gente possa aprofundar melhor esse debate e ver que consistência tem, principalmente em um país como o Brasil”, disse. “Esse modelo não se sustenta em lugar nenhum no mundo. São realidades diferentes, inclusive um país ainda em desenvolvimento como é o Brasil”, acrescentou Camilo Santana.

“SEM ACORDO”

Alcolumbre cancela sessão do Congresso Nacional e Legislativo não votará nada de relevante até eleições

O presidente do Congresso Nacional, senador Davi Alcolumbre (foto), cancelou a sessão deliberativa do Congresso prevista para esta quinta-feira (9). Segundo ele, não houve acordo entre as lideranças partidárias sobre a votação de vetos presidenciais que estavam na pauta.

Ao anunciar a decisão em Plenário nesta quarta-feira (8), Alcolumbre informou que a sessão apreciaria, em princípio, seis projetos de lei do Congresso Nacional (PLNs), aprovados pela Comissão Mista de Orçamento (CMO), além de vetos presidenciais cuja votação havia sido adiada desde 18 de junho.

O presidente afirmou que, apesar das negociações conduzidas nos últimos dias entre o governo e as lideranças partidárias, não foi possível construir consenso, principalmente na Câmara dos Depu-

tados. Segundo ele, houve divergências até mesmo entre líderes de um mesmo partido nas duas Casas sobre quais vetos deveriam ser analisados. “Não dá para ir para uma sessão do Congresso em que as lideranças da Câmara e do Senado não conseguem ter um mínimo de convergência em relação ao que vai ser deliberado, explicou.

Alcolumbre disse que continuará buscando um entendimento para definir uma pauta consensual antes de convocar uma nova sessão do Congresso. Segundo ele, realizar a sessão sem acordo poderia impedir até mesmo a obtenção do quórum necessário para a abertura dos trabalhos.

A sessão do Congresso Nacional prevista para esta quinta-feira (9), destinada a votar vetos presidenciais, foi cancelada. O presidente do Senado, Davi Alcolumbre (União-AP) explicou o



FOTO: CARLOS MOIRA/AGÊNCIA SENADO

motivo: falta de acordo.

Com isso, o Legislativo não vai votar mais nada de relevante até o recesso de meio de ano, que começa na próxima semana e termina em 31 de julho, e muito possivelmente até as eleições. A campanha começa em 13 de agosto.

ROMPIMENTO

O Legislativo praticamente travou por causa do rompimento entre o presidente Lula e o do Senado, Davi Alcolumbre.

PROTEÇÃO DOS ANIMAIS

Entidades defendem projeto que proíbe alimentação forçada e comercialização

Organizações de proteção animal publicaram uma carta aberta para apoiar a sanção do Projeto de Lei (PL) 90/2020, que proíbe a produção e a comercialização de produtos obtidos por meio da alimentação forçada de animais.

O texto foi aprovado na Câmara dos Deputados e enviado ao Palácio do Planalto no dia 6 de julho. O prazo constitucional é de 15 dias úteis para análise presidencial.

O projeto de lei também tem

o apoio da Frente Parlamentar Ambientalista Mista do Congresso Nacional e a Frente Parlamentar em Defesa dos Animais.

O alimento mais famoso obtido por meio da prática de alimentação forçada é o foie gras. Para produzi-lo, é usada a chamada gavagem: técnica em que um tubo metálico é introduzido na boca de gansos, patos e marrecos até a altura do esôfago. Depois, são introduzidas grandes quantidades de alimento para provocar esteatose

hepática, doença que aumenta o fígado. O produto final comercializado é este órgão adoecido.

O diretor de Relações Governamentais e Políticas Públicas da Mercy For Animals no Brasil, George Sturaro, diz que proibir este tipo de alimentação forçada é fundamental para garantir o bem-estar das aves. “É uma das práticas mais terríveis da indústria de alimentos de origem animal”, diz Sturaro. “Os animais submetidos a isso têm de conviver com desconforto e dor

intensa durante semanas”.

A organização defende que a medida está fundamentada em argumentos éticos e jurídicos. E acrescenta que a produção nacional é pequena e não terá impacto econômico significativo. “Apenas duas empresas produzem foie gras no Brasil. Trata-se de operações de pequeno porte, que não ficarão sem alternativas, pois já produzem outros alimentos, como o patê de fígado convencional, cuja produção não envolve ali-

mentação forçada”, diz Sturaro.

Em lojas especializadas na internet, é possível encontrar o produto sendo vendido por valores que variam entre R\$ 350, em porções pequenas, e R\$ 5 mil o quilo, dependendo do tipo de ave.

A maior parte da demanda, segundo a Mercy for Animals, é atendida por importações, principalmente da França. As importações giram em torno de 1 milhão de euros por ano, valor considerado pequeno diante das exportações france-

zas para o Brasil.

A entidade afirma que, embora o projeto não proíba explicitamente a importação, a comercialização passaria a ser vedada, inviabilizando a venda do produto no país.

Isso faria o Brasil seguir o caminho de outros países que já proibiram a prática por meio de legislação, decisão judicial ou resoluções técnicas. Nesta lista, então 22 países membros da União Europeia, Israel, Argentina, Austrália e Índia.

CRÉDITO EXTRAORDINÁRIO

Câmara aprova MP que destina R\$ 10 bilhões ao subsídio do diesel

A Câmara dos Deputados aprovou a Medida Provisória 1.344/2026, que abre crédito extraordinário de R\$ 10 bilhões no Orçamento de 2026 para bancar subsídios ao óleo diesel de uso rodoviário.

Os recursos serão destinados ao Ministério de Minas e Energia e executados pela Agência Nacional do Petróleo, Gás Natural e Biocombustíveis (ANP), responsável pelos pagamentos da subvenção econômica à comercialização de diesel no território nacional.

O crédito tem validade até 31 de dezembro de 2026 ou até o esgotamento dos R\$ 10 bilhões, o que ocorrer primeiro.

A medida usa recursos do superávit financeiro de 2025. Segundo a exposição de motivos enviada ao Congresso, a abertura do crédito busca conter os efeitos da alta internacional do petróleo causada pela guerra envolvendo Estados Unidos, Israel e Irã e pelas tensões no entorno do Estreito de Ormuz, corredor estratégico para o transporte global de petróleo.

SUBSÍDIO AO DIESEL

A MP 1.344/2026 garante os recursos para a política de subvenção criada pela MP 1.340/2026 e ampliada pela MP 1.349/2026. O objetivo é amortecer o preço de importação do diesel rodoviário e reduzir o risco de repasse imediato da volatilidade externa aos preços internos.

O subsídio inicial, criado em março, previa ressarcimento de R\$ 0,32 por litro de diesel importado ou produzido por empresas que aderissem ao programa. A ajuda foi reforçada após o agravamento dos conflitos no Oriente Médio, com a criação do Regime Emergencial de Abastecimento Interno de Combustíveis.

Na justificativa encaminhada ao Congresso, o Governo afirma que a ausência de medidas rápidas poderia gerar efeito inflacionário em cadeia, risco de desabastecimento e comprometimento da atividade econômica nacional. O texto também aponta que o choque externo no mercado internacional de combustíveis não poderia ter sido previsto na Lei Orçamentária Anual de 2026.



Crédito extraordinário será destinado à ANP para custear o subsídio

PLANO BRASIL SOBERANO

Senado aprova crédito de R\$ 15 bi a exportadores afetados pelo tarifaço

O Senado aprovou nesta quarta-feira (8) uma medida provisória (MP) que libera linha de financiamento de R\$ 15 bilhões para empresas afetadas pelo tarifaço imposto pelos Estados Unidos aos produtos brasileiros e também pela guerra no Oriente Médio. O texto agora seguirá para a sanção do presidente Luiz Inácio Lula da Silva (PT).

A medida dá continuidade às ações adotadas desde 2025 para enfrentar os impactos do aumento de tarifas impostas pelos Estados Unidos sobre produtos brasileiros. Para isso, fica autorizada a utilização do Fundo de Garantia à Exportação (FGE) para respaldar operações de crédito.

O crédito será ofertado dentro do Plano Brasil Soberano para exportadores de bens industriais, produtos da agricultura e da pecuária e recursos da mineração. Também estão incluídos produtos das florestas plantadas, da pesca e da aquicultura.

Os recursos poderão ser utilizados para capital de giro, aquisição de máquinas e equipamentos, ampliação da capacidade produtiva e investimentos em inovação tecnológica. Também poderão financiar adaptações de produtos, serviços e processos às exigências do mercado internacional, como requisitos sanitários, fitossanitários, ambientais, de rastreabilidade e de conformidade estabelecidos por outros países.

Após publicar a MP, o governo explicou que os critérios priorizaram indústrias de maior intensidade tecnológica e com relevância estratégica para o país, além daquelas prejudicadas pelas medidas tarifárias dos EUA e pela guerra entre este país e o Irã. A seleção também considerou a relevância dos setores para o comércio exterior brasileiro, incluindo cadeias estratégicas e aqueles que apresentam vulnerabilidade externa, com déficit na balança comercial, explicou o governo.

ECONOMIA

FMI eleva projeção para PIB do Brasil em 2026 de 1,9% para 2,4%

Embora a previsão de melhora para país, Fundo vê cenário global mais desafiador

O Fundo Monetário Internacional (FMI) elevou as projeções de crescimento da economia brasileira para 2026 e 2027, mas avalia que o ritmo de expansão perderá força no próximo ano. A atualização consta do relatório Perspectiva Econômica Global, divulgado nesta quarta-feira (8). A estimativa para o Produto Interno Bruto (PIB) brasileiro passou de 1,9% para 2,4% em 2026. Para 2027, a previsão subiu de 2% para 2,2%.

Apesar da projeção maior para 2027, o crescimento permanece abaixo da expectativa para este ano, indicando desaceleração da atividade. Com as novas projeções, as previsões do FMI tornam-se mais otimistas do que as do mercado financeiro, do Ministério da Fazenda e do Banco Central.

PRINCIPAIS NÚMEROS

• Crescimento do PIB do Brasil em 2026	2,4% (contra 1,9% em abril)
• Crescimento do PIB do Brasil em 2027	2,2% (contra 2% em abril)
• Projeção da Fazenda para o PIB em 2026	2,3%



Projeções do FMI para o Brasil são melhores que as expectativas do mercado financeiro, Banco Central e Fazenda

• Projeção do Banco Central	2%
• Projeção do mercado (boletim Focus)	1,99%, em 2026, e 1,69%, em 2027

AMÉRICA LATINA

O FMI também elevou a previsão para a América Latina e o Caribe, que deve crescer 2,4% em 2026 e 2,7% em 2027. Para as economias emergentes e em desenvolvimento, grupo do qual o Brasil faz parte, a expectativa é de crescimento de 3,8% neste ano e 4,5% no próximo.

Segundo o Fundo, as diferenças entre os países refletem fatores como dependência de commodities (bens primários com cotação

internacional), integração às cadeias globais de tecnologia, condições financeiras e exposição ao turismo e ao comércio internacional.

OUTROS PAÍSES

Entre as principais economias, o FMI manteve a projeção de crescimento dos Estados Unidos em 2,3%, para 2026, e elevou a estimativa para 2027 para 2,2%. Na zona do euro, a previsão para 2026 caiu de 1,1% para 0,9%, enquanto a expectativa para 2027 permaneceu em 1,2%.

A China teve revisão positiva, com crescimento estimado em 4,6% em 2026 e 4,1% em 2027. Já a Índia teve leve redução na projeção deste ano, para 6,4%, mas alta na estimativa para 2027, para 6,7%.

ECONOMIA GLOBAL

Para a economia mundial, o FMI reduziu a previsão de crescimento de 2026, de 3,1% para 3%. Em 2027, a expectativa passou para 3,4%, ainda abaixo da média registrada em 2024 e 2025. O Fundo avalia que a economia global mostrou resiliência diante da guerra no Oriente Médio, mas alerta para riscos ligados à continuidade do conflito, à fragmentação do comércio internacional e às incertezas sobre o avanço da inteligência artificial.

Apesar da resistência da economia global, o relatório destaca que o conflito entre Irã e Estados Unidos terá impacto sobre a inflação global, cujas projeções para 2026 foram elevadas em 0,3 ponto percentual, para 4,7%. Em 2027, a inflação global deve recuar para 3,9%.

CNPE

Governo adia reunião que pode aumentar percentual do etanol na gasolina para 32%

O Conselho Nacional de Política Energética (CNPE) adiou a reunião que ocorreria nesta quarta-feira (8), quando poderia ser determinado o aumento do percentual obrigatório de etanol anidro na composição da gasolina de 30% para 32%. O Ministério de Minas e Energia informou que ainda não há previsão de nova data para a reunião.

De acordo com o governo, a medida poderia tornar o Brasil autossuficiente em gasolina e, com isso, poderia reduzir os efeitos das oscilações de forne-



Sector pediu mais testes sobre impactos da decisão nos veículos

cimento e de preço do petróleo no mercado internacional impactados, sobretudo, pela guerra no Oriente Médio.

MAIS ESTUDOS

A Associação Nacional dos Fabricantes de Veículos Automotores (Anfavea), a Associação Brasileira Das Empresas Importadoras e Fabricantes de Veículos Automotores (Abeifa) e o Sindicato Nacional da Indústria de Componentes para Veículos Automotores (Sindipeças) enviaram ao Ministério de

Minas e Energia um pedido de novos testes sobre os impactos do aumento do etanol misturado à gasolina antes da implementação da medida, com o consequente adiamento da medida.

Técnicos da área apontam que automóveis mais antigos, fabricados há 20 ou 30 anos, e modelos importados desenvolvidos para operar com percentuais menores de etanol podem ser afetados pela mudança. Por isso, a defesa de realização de testes complementares como garantia para o consumidor final.

TENSÃO NO ORIENTE MÉDIO

Dólar recua, bolsa cai e petróleo dispara

O dólar fechou em leve queda frente ao real, enquanto a bolsa caiu quase 1% e o petróleo avançou mais de 5% nesta quarta-feira (8), num dia marcado pela escalada das tensões entre Estados Unidos e Irã. A alta do petróleo ajudou a limitar as perdas da moeda brasileira, mas o ambiente de maior aversão ao risco pressionou a Bolsa.

PRINCIPAIS NÚMEROS

• Dólar	-0,09%, a R\$ 5,148
• Ibovespa	-0,79%, aos 170.653 pontos
• Petróleo Brent	+5,20%, a US\$ 78,02 o barril
• Petróleo WTI	+4,37%, a US\$ 73,52 o barril

CÂMBIO

Após alternar entre altas e baixas pela manhã, o dólar perdeu força ao longo da sessão e encerrou o dia cotado a R\$

5,148, em queda de 0,09%. A moeda abriu na máxima do dia, a R\$ 5,184, caiu para R\$ 5,137 por volta das 10h10 e oscilou entre R\$ 5,14 e R\$ 5,16 ao longo da quarta-feira.

O movimento ocorreu apesar do fortalecimento do dólar diante de outras moedas emergentes. O real voltou a apresentar desempenho relativamente melhor, favorecido pela valorização do petróleo, já que o Brasil é exportador líquido da commodity (bem primário no mercado internacional). A alta dos preços melhora a perspectiva para as contas externas do país e ajuda a reduzir a pressão sobre o câmbio.

BOLSA

O Ibovespa caiu 0,79% e encerrou o pregão aos 170.653 pontos, pressionado pelo aumento da aversão ao risco nos mercados internacionais. A escalada das tensões no Oriente

Médio e a perspectiva de juros elevados por mais tempo nos Estados Unidos reduziram o apetite por ativos de maior risco. As ações da Petrobras, as mais negociadas na bolsa, encontraram suporte na valorização do petróleo, mas o desempenho não foi suficiente para impedir a queda do principal índice da B3.

PETRÓLEO

Os contratos internacionais de petróleo fecharam em forte alta, atingindo os maiores níveis desde 22 de junho. O Brent, referência global, avançou 5,20%, para US\$ 78,02 o barril. O do tipo WTI, do Texas, subiu 4,37%, para US\$ 73,52 o barril.

Os preços reagiram ao agravamento das tensões entre Estados Unidos e Irã, após novos ataques na região do Estreito de Ormuz, rota estratégica por onde passa uma parcela significativa da produção mundial de petróleo.

DIEESE

Cesta básica fica mais cara em 17 capitais brasileiras em junho

A cesta básica ficou mais cara em 17 capitais brasileiras em junho. Nas demais capitais e no Distrito Federal, o custo médio da cesta caiu. Segundo a Pesquisa Nacional da Cesta Básica de Alimentos, divulgada mensalmente pelo Departamento Inter-sindical de Estatística e Estudos Socioeconômicos (Dieese) junto com a Companhia Nacional de Abastecimento (Conab), a principal elevação ocorreu em Boa Vista, com aumento médio de 3,28%. Em seguida, aparecem Palmas (3,01%), Rio Branco (2,20%) e Porto Alegre (2,18%).

A maior redução, por sua vez, foi constatada em João Pessoa, onde o custo médio caiu 3,97%. Na sequência, aparecem Recife (-3,62%) e Maceió (-3,61%).

Nos primeiros seis meses do ano, todas as capitais registraram alta nos preços da cesta básica, com taxas que oscilaram entre 4,02%, em São Luís, e 21,48%, em Fortaleza.

Um dos principais responsáveis pelo aumento no custo da cesta no mês passado foi o feijão, que subiu em todas as cidades analisadas. Segundo a pesquisa, as valorizações do produto têm sido provocadas pela redução da

área cultivada e pelas adversidades climáticas que afetaram a primeira e a segunda safras. Também houve aumentos nos preços do arroz agulhinha, na carne bovina de primeira e no leite integral.

CESTA MAIS CARA DO PAÍS

Em junho, a capital que apresentou a cesta básica mais cara do país foi São Paulo, com custo médio de R\$ 965,47, seguida por Cuiabá (R\$ 937,93), Rio de Janeiro (R\$ 920,94) e Florianópolis (R\$ 918,42).

Nas cidades do Norte e do Nordeste, onde a composição da cesta é diferente, os menores valores médios foram registrados em Aracaju (R\$ 630,40), São Luís (R\$ 654,73), Maceió (R\$ 671,41) e Natal (R\$ 686,07).

Com base na cesta mais cara do país, que em março foi a de São Paulo, e levando em consideração a determinação constitucional que estabelece que o salário mínimo deve ser suficiente para suprir as despesas com alimentação, moradia, saúde, educação, vestuário, higiene, transporte, lazer e previdência, o Dieese estimou que valor do mínimo em junho deveria ser de R\$ 8.110,92.



Principal alta foi em Boa Vista, com aumento médio de 3,28%; menor valor foi em Aracaju

POUPANÇA

Saques superam depósitos em R\$ 39,3 bilhões no semestre

Nos primeiros seis meses de 2026, as retiradas das cadernetas superaram em mais de R\$ 39,3 bilhões os depósitos da poupança, aponta o relatório do Banco Central divulgado nesta quarta-feira (8). Apenas no mês de junho, a retirada líquida foi de R\$ 237,5 milhões.

Ao longo dos seis primeiros meses, o mês de maio foi o único que apresentou saldo positivo, com entrada líquida de R\$ 2,6 bilhões. Os meses de janeiro e março foram os que mais contribuíram para o balanço negativo do

semestre, com retiradas líquidas de R\$ 23,5 bilhões e R\$ 11,1 bilhões respectivamente. O saldo atual da poupança é de R\$ 1,020 trilhão, mantendo o patamar de junho de 2025, quando o saldo era de R\$ 1,019 trilhão. Em maio, o volume de entradas chegou a elevar o saldo da poupança à R\$ 1,028 trilhão, mas as sucessivas retiradas líquidas resultaram em um recuo de mais de R\$ 8 bilhões.



FOTO: ©MAGNIFIC.COM/BR



SAÚDE

Crianças são mais vulneráveis ao envenenamento por escorpião

Depois de menina de 11 anos morrer, nesta semana no DF, médicos alertam para atenção redobrada

Acasos recorrentes de envenenamento sistêmico grave por picada de escorpião, como o da menina Valentina Nobre Lima, de 11 anos, que morreu após ser picada ao calçar o sapato no Distrito Federal, chamam a atenção para a vulnerabilidade de crianças.

Após o acidente, a família procurou o Corpo de Bombeiros, mas só teve acesso ao soro antiescorpionico em um hospital regional. De lá, a criança foi encaminhada para uma unidade de terapia intensiva (UTI). Valentina foi intubada e permaneceu em coma induzido por 24 dias. Ela faleceu no último domingo (5).

No Brasil há mais de 170 espécies de escorpião e os efeitos das picadas podem ser mais ou menos perigosos, conforme a espécie e quem recebe o veneno. O escorpião-amarelo, com ampla distribuição em todas as macrorregiões do Brasil, é o responsável pelos acidentes mais graves.

Segundo Joelma Gonçalves Martin, especialista da Sociedade Brasileira de Pediatria (SBP), as crianças são mais vulneráveis à substância injetada pelo escorpião, por serem menores, com menos massa corporal que um adulto.

“É um veneno extrema-

mente agressivo. A criança é picada, recebe a mesma quantidade de veneno que um adulto receberia, mas nela o veneno se distribui por um organismo que tem um peso corporal menor. Então isso vai resultar numa dose de toxina por quilo de peso maior nas crianças, do que no adulto”, explica a pediatra.

SINTOMAS

De acordo com Joelma, o veneno do escorpião possui toxinas que atuam no sistema nervoso, causando diferentes sintomas que afetam principalmente o coração e o sistema neurológico.

“Essas substâncias podem causar ataque cardíaco importante, podem levar à hipertensão, levar à edema agudo de pulmão. E, no caso do coraçãozinho da criança e do sistema nervoso isso é mais intenso, já que as crianças têm menor reserva fisiológica para suportar essas alterações”, diz.

De acordo com a pediatra, o agravamento do quadro logo apresenta outros sinais como taquicardia, sudorese, sinais de pressão alta, de pressão baixa, convulsão, agitação psicomotora, sonolência, falta de resposta neurológica, bradicardia (batimentos lentos), dor abdominal e falta de ar.

“A intensidade dos sinto-



No Brasil há mais de 170 espécies de escorpião, com vários tipos de risco

mas da picada do escorpião vai depender, claro, da quantidade de veneno que foi inoculada e da idade do paciente, sendo que as crianças têm sintomatologia mais grave”, reforça Joelma Martin.

ATENDIMENTO

Os sinais da picada na pele são pouco visíveis, mas a dor intensa é um forte sinal de que a picada existiu e que é necessário rapidez na resposta médica especialmente de crianças, ido-

so e pessoas imunodeprimidas.

“É muito importante que nós tenhamos nos municípios um mapeamento de onde é o serviço mais próximo que tenha o soro antiescorpionico, para que os pacientes possam ser imediatamente encaminhados para lá, porque efetivamente o tempo de recebimento deste soro é responsável pela melhor resposta”, explica a pediatra.

De acordo com informações divulgadas pelo Cen-

tro de Informação e Assistência Toxicológica o Serviço de Atendimento Móvel de Urgência (SAMU 192) ou o Corpo de Bombeiros (193) podem ser acionados para transportar o paciente até os hospitais de referência para soroterapia de acidentes por animais peçonhentos. Cada Secretaria Estadual de Saúde é responsável por manter atualizada a lista desses hospitais. Segundo Joelma Martin é importante ter essa informação antes mesmo do acidente acontecer, para evitar perder tempo na busca por outros serviços de saúde que não possuam o soro antiescorpionico.

PREVENÇÃO

Como as crianças são mais vulneráveis aos casos graves de envenenamento, é necessário redobrar a prevenção entre elas.

“Orientar as crianças a chacoalhar os sapatinhos que estão ali debaixo da cama, as roupas que estão paradas há muito tempo, não irem brincar em lugares com muitos buracos na parede, com muitos resíduos, acúmulos de material de construção, trilhos de trem. Essas coisas todas retém ou escondem o escorpião”, destaca Joelma.

O manual do Ministério da Saúde que trata de acidentes por escorpiões, alerta que a limpeza de ambientes é fundamental para evitar a presença de insetos que sirvam de alimento ao escorpião.

EDUCAÇÃO

Inscrições para formação em tempo integral vão até dia 16

Os secretários de Educação, dos estados, do DF e dos municípios devem indicar, e confirmar, entre esta quinta-feira (9) e a próxima (16) os gestores e coordenadores pedagógicos das escolas para a Formação Continuada 2026 de escolas de tempo integral.

No caso dos estados, do DF e de municípios de maior porte, as vagas estarão disponíveis para profissionais das redes públicas de ensino que atuarão como multiplicadores dos conhecimentos recebidos.

A iniciativa de educação continuada de profissionais da educação tem objetivo de apoiar qualificação e reformulação dos Projetos Político-Pedagógicos (PPPs) das escolas.

VAGAS

O MEC oferece 12 mil vagas na formação continuada de gestores escolares e coordenadores pedagógicos. As vagas para formação foram distribuídas conforme o maior número de matrículas em tempo integral em cada rede de ensino, a quantidade de escolas e os critérios regionais. Nesta primeira edição, serão atendidos dois gestores em cada uma das 4.487 redes municipais com maior quantitativo de matrículas em tempo integral, bem como todas as redes estaduais e do DF.

INSCRIÇÃO

As informações sobre o curso serão encaminhadas para as secretarias de Educação dos estados, DF e municípios, por e-mail institucional das secretarias e dos secretários de Educação locais. Os endereços eletrônicos devem estar registrados no Sistema Integrado de Monitoramento e o acesso é feito com login na conta da plataforma Gov.br.



MEC oferece 12 mil vagas para estados, municípios e o DF

CONCURSO INTERNACIONAL

Brasileiras vencem com projeto sobre câncer de mama

Equipe brasileira formada por alunas do 8º e 9º ano do Colégio Ser, de Jundiaí, no interior paulista, conquistou o primeiro lugar no ISS Journey, programa internacional que desafia estudantes a desenvolverem experimentos científicos para serem realizados em condições de microgravidade.

Nesta edição, mais de 70 equipes brasileiras participaram da competição e apenas dez chegaram à fase final. Esta foi a primeira vez que uma equipe brasileira vence, agora composta pelas alunas Beatriz Marques Herculano

(14 anos), Giovanna Machado Tasso (14 anos), Lavínia Carboni Berti (14 anos) e Sara Lourenço Panico (15 anos).

As alunas apresentaram a pesquisa com foco no câncer de mama e o projeto irá para experimento na Estação Espacial Internacional (ISS), em uma missão prevista para setembro e outubro de 2026. O ISS Journey é promovido pela International School, programa de ensino bilíngue da Arco Educação, em parceria com a The Michaelis Foundation. O objetivo é conectar estudantes à ciência espacial por meio da elabora-

ção de experimentos reais que podem gerar contribuições para a pesquisa científica.

ANÁLISES DE CÉLULAS

Chamado Análise de células mesenquimais no secreta e do ducto mamário, o projeto vencedor busca investigar como a ausência de gravidade influencia a comunicação entre células relacionadas ao câncer de mama por meio do secreta, conjunto de substâncias liberadas pelas células para se comunicar.

A expectativa é compreender se as alterações provocadas pela microgravidade

podem abrir novos caminhos para pesquisas e tratamentos da doença, que afeta uma em cada oito mulheres ao longo da vida. O experimento desenvolvido pelas estudantes será enviado à Estação Espacial Internacional (ISS), onde será realizado em condições de microgravidade. Paralelamente, um experimento controle será conduzido na Terra para permitir a comparação dos resultados.

A análise permitirá compreender como o ambiente espacial afeta a comunicação entre as células estudadas e poderá gerar informa-

ções relevantes para futuras pesquisas sobre o câncer de mama. Os resultados também podem contribuir para ampliar o conhecimento científico sobre os impactos da microgravidade em processos biológicos complexos.

MENTORIA

Ao longo da jornada, as estudantes receberam mentoria especializada de um comitê científico da International School e apresentaram seus projetos durante o Science Days, evento que reuniu as equipes finalistas e especialistas da área.





HORÓSCOPO

ÁRIES 21/03 A 20/04

Um dia favorável para cuidar do seu dinheiro e investir em bicos à noite. Seu esforço no trabalho traz boas notícias, especialmente com Vênus aprimorando sua dedicação. Cuide da saúde e esteja aberto a novas surpresas na vida amorosa, quem sabe com uma paquera inesperada. Cor: PRETO Palpite: 43, 25, 16.

TOURO 21/04 A 20/05

Dia de renovar suas forças e aproveitar seu carisma para conquistar o que deseja. Sua criatividade fica em alta, facilitando soluções inovadoras no trabalho. No amor, o charme de Vênus no seu paraíso astral promete momentos especiais e sucesso nas paixões. Aproveite o dia ao máximo! Cor: AMARELO Palpite: 36, 48, 45.

GÊMEOS 21/05 A 21/06

O céu traz boas notícias financeiras à noite, com a possibilidade de um dinheiro inesperado. No amor, os laços se fortalecem e um programa caseiro é perfeito; atenção a um ex que pode reaparecer. Aproveite o dia para valorizar suas conexões e viver momentos especiais. Cor: VERDE-ESMERALDA Palpite: 15, 06, 24.

CÂNCER 21/06 A 20/07

O dia promete boas vibrações nos relacionamentos, com destaque para comunicação. Aproveite para socializar e se divertir com amigos, elevando seu astral. No amor, sua conversa e charme podem abrir portas para novidades e momentos especiais a dois. Cor: VIOLETA Palpite: 05, 23, 50.

LEÃO 22/07 A 22/08

Hoje o foco deve estar na sua carreira, com possibilidades de dar um passo importante. As finanças ficam favorecidas com Vênus em Virgem, ideal para organizar seu orçamento. No amor, a atenção fica voltada para outras prioridades, então reserve um tempo para si. Aproveite o dia para evoluir! Cor: SALMAO Palpite: 18, 43, 19.

VRGEM 21/08 A 22/09

Seu bem-estar ganha destaque com Vênus entrando em seu signo e trazendo sorte, principalmente aos seus interesses. Aproveite para fortalecer conexões no trabalho. A noite promete diversão e momentos especiais com quem você gosta, com potencial interesse por alguém de longe. Cor: AZUL-ESVERDEADO Palpite: 40, 14, 49.

LIBRA 23/09 A 22/10

Com Vênus em Virgem, momento de introspecção e fortalecimento do seu sexto sentido, facilitando decisões importantes. No trabalho, a semana começa agitada, com oportunidades de transformação. No amor, sua química fica em alta, impulsionando conquistas e momentos especiais. Cor: AZUL-TURQUESA Palpite: 40, 13, 23.

ESCORPIÃO 23/10 A 21/11

As energias de Vênus em Virgem favorecem amizades e novas conexões, além de fortalecer relacionamentos no trabalho. O ambiente fica propício para socializar, ampliar seu círculo e esclarecer parcerias. No amor, a paquera fica animada e o romance ganha momentos especiais, elevando o coração. Cor: CINZA Palpite: 41, 23, 14.

SAGITÁRIO 22/11 A 21/12

Hoje, a dedicação no trabalho é essencial para superar desafios e avançar na carreira, especialmente com a entrada de Vênus em Virgem, que traz boas energias para seus planos e metas. Cuidar da saúde reforça o bem-estar, e no amor, novas paqueras podem surgir de quem você conhece bem. Cor: AZUL-MARINHO Palpite: 42, 26, 15.

CAPRICÓRNIO 22/12 A 21/01

Hoje, sua criatividade e sorte impulsionam seus projetos, especialmente nas interações com clientes e colegas. Com Vênus em Virgem, perspectivas de estudos e viagens trazem alegria. Uma paixão intensa pode surgir, elevando o romantismo na vida a dois. Aproveite o dia para conexões. Cor: MAGENTA Palpite: 39, 09, 36.

AQUÁRIO 21/01 A 19/02

Ótimo dia para colocar em prática suas mudanças e projetos, especialmente com a energia de Vênus em Virgem. No trabalho, sua abordagem prática traz bons resultados, e um serviço extra em casa pode trazer boas notícias à noite. No amor, a paixão domina, mesmo que o ciúme apareça. Cor: ROXO Palpite: 12, 48, 30.

PEIXES 20/02 A 20/03

Dia de boas energias nas relações com amigos e colegas, impulsionadas por Vênus em Virgem. Aproveite para socializar, iniciar novos contatos e valorizar quem está perto. No amor, paqueras podem evoluir rapidamente, tornando seu dia mais romântico e cheio de carinho. Cor: AMARELO Palpite: 57, 10, 28.



A POETISA NEUSA MAIOCHI recebeu amigos no Restaurante Fred, na 405 sul, para o lançamento do terceiro livro, "O Terceiro Lado da Ponte", em coautoria com Viana Veracruz. A noite de autógrafos foi brindada com a cava Codorniu Cuvée e embalada por Carlinhos Palma. Para Neusa, a obra simboliza a travessia e o movimento da vida.



BELO, ESTILOSO, AMADO, ESTUDIOSO, CATIVANTE, Federico Limongi Calaça Emanuel completa 15 anos. Filho de Joana Limongi e Ricardo Calaça. Neto do avô, feliz e orgulhoso, Vicente Limongi Neto. Parabéns ao garoto exemplar.



MARLENE GALEAZZI

marlenegaleazzi@gmail.com
marlenegaleazzi

A notícia como deve ser dada. Seja qual for o segmento. Sociedade, política, curiosidades e gossip.

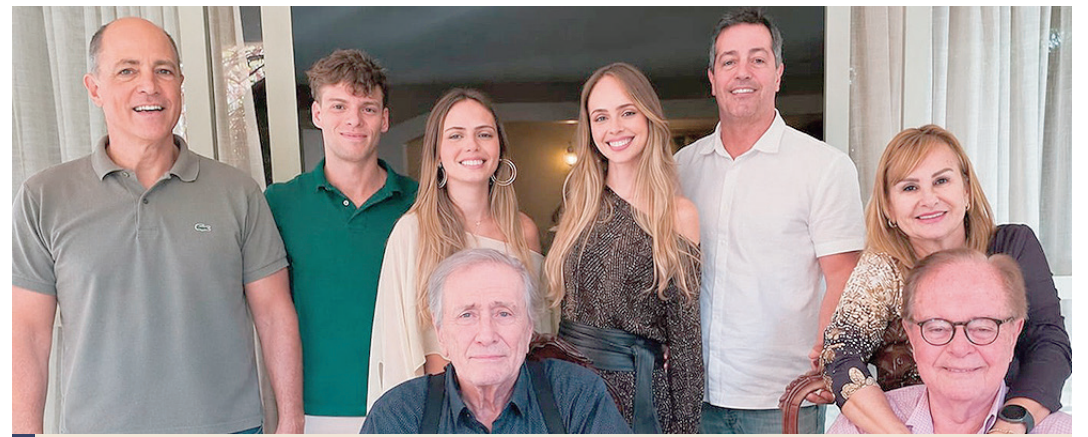

Otávio Pimenta da Veiga Neves, Rafael, Manuela, Vitória, Guilherme, Raul, Ruy Coutinho e Kátia

FESTEJANDO RAUL

O ADVOGADO RAUL QUEIROZ NEVES E SUA HELOÍSA abriram as portas da bela casa do Lago Sul para festejar a nova idade dele. Como sempre acontece nestas ocasiões, a noite foi das mais agradáveis. Além da atenção e carinho dos anfitriões, familiares e amigos mais próximos viveram mais um momento inesquecível. Conversas animadas e inteligentes e as delícias de um jantar pilotado pela dona da casa.



O grupo reunido na sala principal decorada por Heloisa, expert no assunto

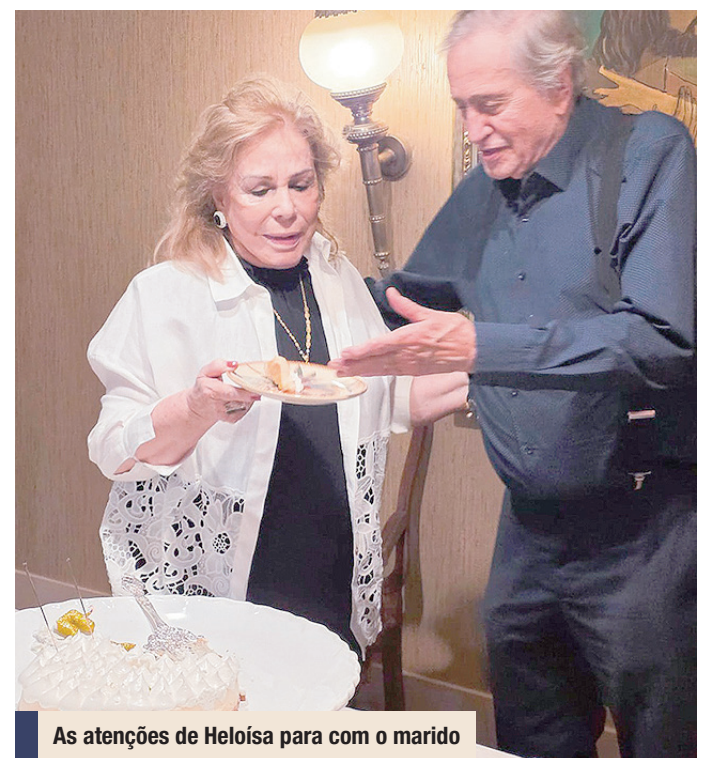

As atenções de Heloisa para com o marido



Fernanda Brant, Flávio Sabino e Renata Brant, que vieram de Belo Horizonte para abraçar o tio, junto com Heloisa

PALAVRAS CRUZADAS DIRETAS

www.coquetel.com.br

© Revistas COQUETEL

O título de doutor concedido a Lula	Sistema de leitura eletrônica de preços de produtos em lojas	Ator de "Sempre ao Seu Lado" (Cin.)	Paulinho da (?) sambista carioca	Fugiu voando do Labirinto (Mit.)	Ordem judicial de liberação para um preso Saudáveis (fem.)
Festa cristã					
			Genuíno		
Dito popular	Nítido: límpido		Que está em ordem		Direção de um deslocamento
Meta do apostador	Niquel (símbolo)			O budismo praticado pela Monja Coen	
Peça de guindastes					Emitem som (instrumentos musicais)
Linha da longitude (Geogr.)	Envio de mercadoria por uma empresa		Interjeição de chamento		
	Habituais: costumeiros				
					Tecido de seda macio e lustroso
			(?) da morte, atração circense	Jogada do tênis	
Apertar ou partir com os dentes	Gigantescos		Neste lugar	Artil (p. ext.)	
			(?) -Francochamps, autódromo belga	Material diluído na paleta do pintor	(?) de Graça, humorístico (TV)
Elemento que forma a palavra (Ling.)	Árido: improdutivo		16ª letra grega	Conjunto de peças para ser montado	Antigo altar hebreu
	Érbio (símbolo)		52, em romanos		(?) Supply, banda australiana
Pais asiático insular situado ao sul da Índia					
	Aquela para quem a correspondência é endereçada	(?) -Pain, rapper dos EUA	(?) retrato: fotografar		

BANCO. 3/zen. 5/polla. 9/meridiano. 12/honoris causa. 61

ASSINE COQUETEL E SE DIVIRTA ONDE ESTIVER!
Receba suas revistas favoritas no conforto da sua casa.

WWW.ASSINECOQUETEL.COM.BR

Siga a gente nas redes sociais: @coquetel, editoraCoquetel

Solução

V	R	I	N	I	L	S	O
H	B	I	L	I	O		
N	V	X	N	V	T	I	S
L	W	I	d	Z	I	V	H
T	I	B	A	S	E	Z	H
O	L	O	S	N	H	I	
S	E	W	O	N	E	I	V
E	C	V	O	9	T	O	B
O	N	V	I	O	I	R	E
V	S	S	E	W	H	O	
H	V	Z	N	V	I	T	O
V	I	A	H	V	H	N	V
A	O	H	T	O	I		
T	V	E	H	O	I	9	V
V	S	N	V	S	I	H	O
I	A						

FESTIVAL DO JAPÃO

EVENTO GRATUITO reúne gastronomia, artigos típicos, decoração temática e produtos importados e reúne, até o dia 31, na Praça central do Boulevard Shopping, o Festival do Japão. Um excelente programa para as férias, ele já percorreu shopping centers de diversas cidades brasileiras, chegando a realizar 26 eventos por mês. Agora, Brasília recebe a primeira edição do evento na capital federal. Uma oportunidade para conhecer novos sabores, descobrir tradições e mergulhar em uma cultura admirada por pessoas de todas as idades.

ESPORTE

Duelo França x Marrocos desta quinta é reedição da semi de 2022

Partida tem raízes africanas, ligações europeias e joia que trocou de seleção

A França encara nas quartas de final da Copa um velho conhecido. Adversário desta quinta-feira, às 17h (de Brasília), Marrocos não é apenas o mesmo rival da semifinal do Mundial de 2022, mas também uma seleção com ligações maiores do que o Mar Mediterrâneo pode separar.

Marrocos foi um protetorado francês de 1912 a 1956, ou seja, a França anexou diretamente como parte do território país. Hoje, a comunidade marroquina na França é uma das maiores do país europeu, somando bem mais de 1 milhão de pessoas. E as conexões profundas também estão no futebol.

No total dos dois elencos para a Copa, são 29 jogadores nascidos na França. De um lado, o elenco francês tem 23 dos 26 convocados, mas muitos jogadores de ascendência africana. Ao norte do continente, franceses com laços fortes com a Argélia – como Kylian Mbappé, por parte de mãe, e o jovem Rayan Cherki, com dupla nacionalidade – enquanto na África subsaariana as ligações dos atletas são com Mali, Senegal, Camarões e outros.

Os únicos três nascidos fora do território francês são Michael Olise (Inglaterra), Marcus Thu-



Mbappé abraça Hakimi, após partida entre França e Marrocos pela semifinal da Copa do Qatar

ram (Itália) e Brice Samba (RD Congo). “Quando vejo a seleção francesa, é magnífica, com tanta diversidade e tantas histórias diferentes. É isso que torna a França forte hoje”, disse Cherki.

SELEÇÃO MULTIFACETADA

De outro lado, a seleção de Marrocos, em 2026, é composta por muitos jogadores nascidos na diáspora europeia: 19 dos 26 convocados são de fora do país. O atual técnico é Mohamed Ouahbi, que nasceu em Schaerbeek, na região de Bruxelas, na Bélgica, filho de imigrantes marroquinos.

E mais: seis deles são franceses de nascimento, incluindo a principal joia marroquina do momento. O meio-campista Ayyoub Bouaddi, de 18 anos, um dos destaques de Marrocos, chegou a ser capitão da seleção

francesa sub-21 e, pouco antes da Copa de 2026, após um forte trabalho de convencimento da federação marroquina, optou por defender os africanos no Mundial.

“Ele fez uma escolha, e nós a respeitamos. Sei que estou me repetindo, mas ele é um jogador muito bom. E como muitos outros jogadores, ele escolheu representar outro país. Não é a primeira vez e não será a última”, disse o auxiliar Guy Stéphan sobre Bouaddi, formado nas categorias de base do Lille, da França.

Além de Bouaddi, Marrocos tem Gessime Yassine, Issa Diop, Neil El Aynaoui, Redouane Halhal e Samir El Mourabet nascidos na França.

Até hoje, as seleções principais se enfrentaram apenas uma vez na história das Copas do Mundo. Mas foi um jogo gigante. O único duelo

aconteceu na histórica semifinal do Mundial do Catar, em 2022. A França venceu Marrocos com um gol de Theo Hernández, ainda hoje titular da seleção, e outro de Randal Kolo Muani.

Após o apito final que decretou a classificação francesa para a decisão contra a Argentina, Mbappé foi consolar o amigo de Paris Saint-Germain, o astro marroquino Hakimi. “Ele é o melhor lateral-direito do mundo, eu digo isso sempre. Jogar contra ele e contra o seu país é difícil porque o Marrocos demonstrou uma energia e uma qualidade que merecem o respeito de todos. Eles não chegaram ali por sorte, eles jogam um futebol de elite”, disse Mbappé em 2022.

Quatro anos depois, o reencontro promete ir muito além das duas seleções em campo.

O jogo entre França x Marrocos, nesta quinta-feira (09), às 17h (de Brasília), terá transmissão ao vivo da CazéTV, disponível sem custo adicional no Disney+.

PROVÁVEIS ESCALAÇÕES

FRANÇA: Maignan; Koundé, Upamecano, Saliba e Digne; Koné (Tchouaméni) e Rabiot; Dembélé, Olise e Barcola; Mbappé. **Técnico:** Didier Deschamps.

MARROCOS: Bono; Hakimi, Issa Diop, Riad e Mazraoui; Bouaddi e El Aynaoui; Brahim Diaz, Ounahi e El Khannouss; Saibari. **Técnico:** Mohamed Ouahbi.

Confrontos das quartas de final vão até sábado (11)

Espanha e Bélgica voltam a se enfrentar em Copa do Mundo após um hiato de 36 anos. Considerada uma das favoritas ao título, a Espanha sonha levantar a taça pela segunda vez – a primeira foi na Copa da África do Sul (2010). No elenco talentoso da Fúria estão os atacantes Lamine Yamal, de apenas 18 anos, e Oyarzabal, que balançou a rede quatro vezes nesta edição.

De olho no título inédito, a seleção belga chega embalada nas quartas após golear os Estados Unidos (4 a 1) nas oitavas e cravar vitória de virada sobre o Senegal (3 a 2) nos acréscimos da prorrogação na segunda fase (eliminatória). A equipe conta com jogado-

res experientes como Romelu Lukaku e Thibaut Courtois, e mais novos como o atacante Jérémy Doku, de apenas 17 anos. Fúria e Diabos Vermelhos entram em campo na sexta (10), às 16h, no SoFi Stadium, em Los Angeles.

INGLATERRA X NORUEGA

Único duelo inédito em Mundiais colocará frente a frente a experiente Inglaterra, em sua 17ª participação em Copas, contra a Noruega, que chegou pela primeira vez na história a fase de quartas. De um lado estarão os Três Leões – apelido da seleção inglesa – que que sonham com o segundo título em Copas- o primeiro

foi em 1966. Do outro, os Vikings – apelido da seleção Norueguesa – que voltaram ao Mundial em grande estilo, após amargarem 28 anos de ausência. A Noruega competiu apenas em três edições (1938, 1994 e 1998) e chegou às oitavas em 1938 e 1998.

No retrospecto, ingleses e noruegueses já duelaram 12 vezes em outras competições, com sete vitórias para os britânicos, três empates, e dois triunfos dos Vikings. Em campo estarão dois dos melhores artilheiros do Mundial, o holandês Erling Haaland (sete gols) e britânico Harry Kane (seis). O confronto será no sábado (11), às 18h, no Hard Rock Stadium, em Miami.

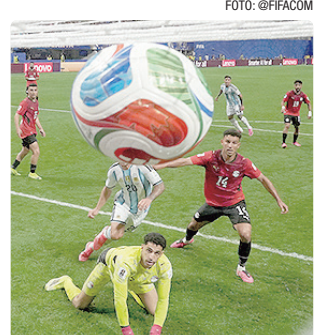

Sob a batuta de Messi, Argentina teve virada épica nas oitavas

ARGENTINA X SUÍÇA FECHAM A FASE

A atual campeã mundial Argentina chega às quartas de final após uma virada épica contra o Egito (3 a 2), comandada por Messi, artilheiro do mundial. O último encontro de argentinos e suíços em Copa foi na edição de 2014, no Brasil, quando os hermanos levaram a melhor por 1 a 0 na prorrogação. Tricampeões mundiais (1978, 1986 e 2022), os argentinos nunca perderam para os suíços na história: em sete confrontos, venceram cinco e empataram dois.

A seleção suíça mira uma classificação inédita às semifinais da Copa. Depois de 72 anos, a equipe europeia volta a disputar a fase de quartas, fato que só ocorreu em três oportunidades (1934, 1938 e 1954). O último duelo das quartas ocorrerá no sábado (11), às 22h, no Kansas City Stadium.

QUARTAS DE FINAL

QUINTA (9/7)	
17h	França x Marrocos (em Boston)
SEXTA (10/7)	
16h	Espanha x Bélgica (em Los Angeles)
SÁBADO (11/7)	
18h	Noruega x Inglaterra (em Miami)
22h	Argentina x Suíça (em Kansas City)



FESTIVAL BATIDA PERFEITA

Confirmada programação no DF com campeonato de beach tennis como destaque

A organização do Festival Batida Perfeita oficializou a programação completa de sua aguardada segunda edição, que ocorre de 16 a 19 de julho de 2026, nas dependências do Minas Brasília Tênis Clube, em Brasília (DF).

Desenvolvido pela agência Sisters Live Marketing, o ecossistema do evento foi estruturado sob uma hierarquia tática de experiências multissensoriais direcionadas ao público premium das classes A e B. A grade tem como protagonista primário o campeonato oficial de beach tennis, seguido pelo circuito de rua Corrida pela vida no Festival Batida Perfeita para adultos e crianças como eixo secundário, e fecha a jornada de imersão com shows contínuos em um Palco 360°, praça gastronômica e ativações institucionais de lazer familiar qualificado – O anúncio consolida um hub focado na cultura wellness e no comportamento ativo da população da capital federal.

As quadras de areia serão o ponto de encontro de mais de 326 atletas já confirmados, número que consolida o sucesso da competição antes mesmo da abertura oficial do festival. Com apoio oficial da ZELQ, o torneio confirma todas as bolas oficiais da marca durante a competição em todas as quadras, e além de distribuir brindes no kit a marca colocará sua marca na Vila do Batida comercializando seus produtos e sorteará sua nova raquete, lançamento 2026 RAGNAROK.

A programação esportiva se amplia com a Corrida Pela Vida no Festival Batida Perfeita, para crianças no sábado a tarde e adultos no domingo de manhã. Desenvolvida em parceria com a World Gym, a prova reforça o compromisso do festival com saúde, inclusão e qualidade de vida, garantindo ainda 50% de desconto para pessoas com deficiência (PCDs) e participantes com mobilidade reduzida, conforme regulamento.



Festival Batida Perfeita já tem confirmados mais de 300 atletas

Shows noturnos, Praça dos Sabores e a Vila do Batida reforçam o evento

Em terceiro nível na arquitetura da programação, os shows noturnos comandados pela embaixadora musical Adriana Samartini e pelo cantor baiano André Leles ditam o ritmo da convivência ao lado de uma robusta infraestrutura de entretenimento.

A Praça dos Sabores e a Vila do Batida reforçam a proposta do Festival Batida Perfeita de oferecer uma experiência completa para atletas, famílias e visitantes. O espaço reúne operações gastronômicas já tradicionais de Brasília, como Dog da Igreja, Thiago Lanches, Rei da Pipoca, Dom Confeitaria Artesanal, Crepe da

Liz, Hype Drinks, Speciale Café e doces Finni, além de outras opções que atendem diferentes perfis de público ao longo dos quatro dias de programação. O cardápio foi pensado para acompanhar o ritmo do festival, com refeições, lanches, doces, bebidas e opções para quem busca desde uma pausa entre as atividades até momentos de convivência em família.

A programação completa, o credenciamento de público e a aquisição de acessos exclusivos para as noites musicais e competições pagas estão disponíveis no canal oficial: esportes.agenciasisters.com.br/batidaperfeita.

VÔLEI



Brasil enfrenta Polônia na 2ª partida pela 3ª e decisiva semana da VNL

Seleção feminina encara a Polônia, nesta sexta-feira (10), pela LNV

O Brasil encara a Polônia na segunda partida da terceira e decisiva semana da Liga das Nações feminina de vôlei. Com apenas uma derrota para a Alemanha nessa primeira fase, a seleção brasileira voltou à quadra nesta quarta-feira, superando o Japão por 3 sets a 1. A primeira fase da Liga das

Nações reúne 18 seleções, que disputam 12 partidas ao longo de três etapas. Em busca de uma vaga nas quartas de final, o próximo desafio será contra as polonesas na sexta-feira (10), a partir de 7h20 (de Brasília), ainda em Osaka, no Japão. A partida terá a transmissão do SporTV2 e GETV.